

Město Humpolec

Závěrečný účet 2025

ÚVOD

V souladu s § 17 zákona č. 250/2000 Sb., o rozpočtových pravidlech územních rozpočtů, ve znění pozdějších předpisů, byl vypracován **Závěrečný účet města Humpolec za rok 2025**

Předkládaný „výroční rozbor hospodaření“ je sestaven z údajů převzatých z ročních účetních a rozpočtových uzávěrek stavu hospodaření města Humpolec a příspěvkových organizací v roce 2025.

Předkládaný závěrečný účet města Humpolec obsahuje:

- analýzy a rozborů účetního a rozpočtového hospodaření
- přehled o hospodaření příspěvkových organizací města
- přehled o majetku města, pohledávkách a závazcích
- vyúčtování dotačního vztahu ke státnímu rozpočtu a ostatním veřejným rozpočtům
- přehled o hospodaření s peněžními fondy města
- zprávu auditora o přezkumu hospodaření
- přílohy ve formě tabulek o plnění příjmů a výdajů
- přílohy ve formě účetních výkazů

Přezkum hospodaření města Humpolec v uplynulém roce byl splněn v souladu s § 4 odst. 7 zákona č. 420/2004 Sb., o přezkoumávání hospodaření územních samosprávných celků a dobrovolných svazků obcí, ve znění pozdějších předpisů. Ročním ověřením účetní závěrky, údajů o plnění příjmů a výdajů rozpočtu, ostatních peněžních operací včetně tvorby a použití peněžních fondů, údajích o nákladech a výnosech, dodržení účelu poskytnutých transferů, byla pověřena auditorská společnost AUDIT Jihlava, s.r.o. se sídlem Holíkova 3836/79, 586 01 Jihlava, IČ 06994571. Zpráva auditorské společnosti o přezkumu hospodaření je součástí Závěrečného účtu města a podléhá schválení Zastupitelstvu města Humpolec. Celková zpráva o přezkumu hospodaření města Humpolec za rok 2025 je uvedena v příloze tohoto závěrečného účtu.

1. ZÁKLADNÍ ÚDAJE O HOSPODAŘENÍ MĚSTA HUMPOLEC 2025

1.1 Výsledek hospodaření města Humpolec za rok 2025

a) účetní výsledek hospodaření

Výsledek hospodaření města za rok 2025 v tis. Kč	
Výnosy celkem	430 431,32
Náklady celkem	354 311,40
Výsledek hospodaření běžného účetního období	76 119,92

b) rozpočtový výsledek hospodaření

Hospodaření města Humpolec za rok 2025 v tis. Kč

TŘÍDA RS	Druhové třídění	Schválený rozpočet 2025	Upravený rozpočet 2025	Skutečnost k 31. 12. 2025	% plnění rozpočtu SK/UR 2025
1	Daňové příjmy	293 135,00	293 495,00	296 434,42	101,00
2	Nedaňové příjmy	101 855,12	113 438,44	121 961,86	107,51
3	Kapitálové příjmy	200,00	781,83	2 933,14	375,17
4	Přijaté transfery	37 008,55	44 925,65	44 925,65	100,0
1 až 4	Celkem příjmy	432 198,67	452 640,91	466 255,06	103,01
5	Běžné výdaje	365 852,18	383 386,87	337 821,36	88,12
6	Kapitálové výdaje	303 121,00	198 150,06	147 426,37	74,40
5+6	Celkem výdaje	668 973,18	581 536,93	485 247,73	83,44
	Saldo mezi příjmy a výdaji	-236 774,52	-128 896,02	-18 992,68	x

Plánovaný schodek schváleného rozpočtu činil:

- 236 774,52 tis. Kč

Upravený schodek byl v průběhu roku schválen na:

- 128 896,02 tis. Kč

Celkové rozpočtové hospodaření skončilo **schodkem** v objemu:

- 18 992,68 tis. Kč

Za rok 2025 byly inkasované rozpočtové příjmy nižší než realizované rozpočtové výdaje. Záporný rozpočtový výsledek hospodaření byl financován z volných finančních prostředků na běžných účtech z minulých let.

Hospodaření města Humpolec za rok 2025 v členění na provozní a kapitálový rozpočet v tis. Kč

TŘÍDA RS / seskupení položek	Provozní rozpočet	Schválený rozpočet 2025	Upravený rozpočet 2025	Skutečnost k 31. 12. 2025	% plnění rozpočtu SK/UR 2025
1	Daňové příjmy	293 135,00	293 495,00	296 434,42	101,00
2	Nedaňové příjmy	101 855,12	113 438,44	121 961,86	107,51
41	Provozní transfery (dotace)	25 614,80	36 320,56	36 320,56	100,00
	Celkem běžné příjmy	420 604,92	443 254,00	454 716,84	102,59
5	Běžné výdaje	365 852,18	383 386,87	337 821,36	88,12
	Provozní přebytek	54 752,74	59 867,13	116 895,48	195,26

TŘÍDA RS / seskupení položek	Kapitálový rozpočet	Schválený rozpočet 2025	Upravený rozpočet 2025	Skutečnost k 31. 12. 2025	% plnění rozpočtu SK/UR 2025
31	Kapitálové příjmy	200,00	781,83	2 933,14	375,17
42	Kapitálové transfery (dotace a dary)	11 393,75	8 605,09	8 605,09	100,00
	Celkem kapitálové příjmy	11 593,75	9 386,92	11 538,23	122,92
6	Kapitálové výdaje	303 121,00	198 150,06	147 426,37	74,40
	Kapitálový deficit	-291 527,25	-188 763,14	-135 888,14	71,99

Rozdíl mezi příjmy a výdaji	-236 774,52	-128 896,02	-18 992,68	
------------------------------------	--------------------	--------------------	-------------------	--

Kapitálový deficit ve výši **-135 888 tis. Kč** nebyl vyrovnán provozním přebytkem, který činil **116 895 tis. Kč**. Vznikl tedy schodek ve výši **-18 993 tis. Kč**.

1.2 Vyhodnocení provozního salda v roce 2025

Provozní saldo, které se určí jako rozdíl mezi běžnými příjmy a běžnými výdaji, vypovídá o finančním zdraví a kondici obce. Z hlediska porovnání s jinými obcemi se využívá ukazatel tzv. podílu provozního salda, což je poměr provozního salda k běžným příjmům. **Doporučené minimum činí cca 10 %, čím je hodnota vyšší, tím má obec více prostředků k svému rozvoji.**

Spodní hranice tohoto ukazatele je upozorněním na to, že je v budoucnu nezbytně nutné nejít do dalších dluhů a při přijímání dotací dbát na cíle a budoucí provozní saldo. K 31. 12. 2025 tento ukazatel vyjadřuje níže uvedená tabulka.

Provozní saldo (v tis. Kč):

	2025		
	Schválený rozpočet 2025	Upravený rozpočet 2025	Skutečnost k 31.12.2025
Příjmy	432 198,67	452 640,91	466 255,06
Běžné výdaje	365 852,18	383 386,87	337 821,36
Kapitálové výdaje	303 121,00	198 150,06	147 426,37
Výdaje celkem	668 973,18	581 536,93	485 247,73
Rozpočtový výsledek hospodaření: (-schodek, + přebytek)	-236 774,52	-128 896,02	-18 992,68
Běžné příjmy (třída 1+2+4 neinvestiční transfery)	420 604,92	443 253,99	454 716,84
Běžné výdaje	365 852,18	383 386,87	337 821,36
Provozní saldo (běžné příjmy minus běžné výdaje)	54 752,74	59 867,12	116 895,48
Ukazatel provozního salda , tj. % podíl provozního salda na běžných příjmech	13,02	13,51	25,71

BĚŽNÉ PŘÍJMY = DAŇOVÉ PŘÍJMY + NEDAŇOVÉ PŘÍJMY + NEINVESTIČNÍ TRANSFERY (DOTACE)

PROVOZNÍ SALDO = BĚŽNÉ PŘÍJMY – BĚŽNÉ VÝDAJE

Rozpočet je složen z příjmů a výdajů. Příjmy se dělí na ty, které se každoročně opakují (tzv. běžné příjmy); jedná se o veškeré příjmy kromě kapitálových příjmů (např. z prodeje majetku) a investičních dotací. Výdaje lze členit obdobně. Běžné výdaje jsou ty, které je nutné každoročně vynakládat na provoz. Z těchto výdajů město financuje své provozní aktivity (údržbu města, příspěvkové organizace, dotační programy, chod úřadu apod.). Rozdíl mezi

běžnými příjmy a běžnými výdaji se nazývá **provozní saldo** (to jsou prostředky, které zbývají po úhradě provozu z běžných příjmů k „volnému“ rozhodování). Vedle běžných výdajů existují také kapitálové výdaje, které jsou určeny na rozvoj. Rozdíl mezi veškerými příjmy a výdaji uskutečněnými od 1. ledna do 31. prosince daného roku (tzv. rozpočtového roku) se nazývá **saldo rozpočtu**.

Provozní saldo je mnohem důležitější údaj než samotné saldo rozpočtu. Nízké nebo dokonce záporné provozní saldo znamená vážnou situaci, protože obec nemá dostatek pravidelných příjmů na úhradu svého provozu (běžných výdajů).

	2022	2023	2024	2025
Ukazatel provozního salda (v %)	40,08	33,44	30,07	25,71

V roce 2025 vykazuje ukazatel provozního salda, tj. % podíl provozního salda na běžných příjmech, u města Humpolec hodnotu 25,71 %.

1.3 Vývoj zadluženosti města Humpolec v letech 2022-2025

	2022	2023	2024	2025
Ukazatel zadluženosti (dlouh. cizí zdroje/celk. aktiva) %	2,71 %	0,80 %	4,24 %	3,59 %
Ukazatel dluhové služby (%)	1,59 %	6,46 %	0,56 %	2,35 %
Absolutní výše dluhu (v tis. Kč)	49 798	15 966	93 220	82 986
Dluhová služba – uhrazené úroky, splátky půjč. prostředků (v tis. Kč)	7365	34 457	2 488	10 934

Rozptýl hodnot v roce 2023 způsobily mimořádné splátky úvěru v celkové výši 31 550 tis. Kč (úvěr od ČSOB, a.s. ve výši 20 465 tis. Kč a úvěr od ČS, a.s. ve výši 11 085 tis. Kč). V roce 2025 byla uhrazena roční splátka jistiny a úroků od SFŽP ve výši 2 341 244,74 Kč a splátka jistiny a úroků od ČSOB, a.s. ve výši 8 593 041,11 Kč.

1.4 Vývoj počtu obyvatel 2022-2025

Ukazatel	2022	2023	2024	2025
Počet obyvatel	10 743	11 333	11 447	11 522

K prvnímu dni roku 2025 žilo ve městě Humpolec celkem 11 522 obyvatel, zatímco v roce 2024 to bylo 11 447, což svědčí o pozvolném, avšak setrvalém nárůstu počtu obyvatel.

1.5 Stav finančních prostředků na bankovních účtech v roce 2025 (v Kč)

Stav finančních prostředků na bankovních účtech města dosahoval k datu 31. 12. 2025 výše **304 631 949,81 Kč**, z toho stav finančních prostředků na fondech města k tomuto datu vykazoval celkovou výši 5 630 295,08 Kč. Krátkodobé termínované vklady byly v roce 2025 ukončeny a volné finanční prostředky převedeny na spořicí účty města Humpolec.

SU	AU	Popis	Stav k 1.1.2025	Stav k 31.12.2025	Změna stavu v Kč
231	0123	Základní běžný účet ÚSC – vodní hospodářství	6 280 468,15	1 385 363,79	-4 895 104,36

SU	AU	Popis	Stav k 1.1.2025	Stav k 31.12.2025	Změna stavu v Kč
231	0136	Základní běžný účet – bytové hospodářství	36 316 754,62	40 482 997,35	4 166 242,73
231	0210	Základní běžný účet – ČS	162 784,24	102 817,13	-59 967,11
231	0310	ZBÚ – KB – spořicí účet	0,00	193 628 016,95	193 628 016,95
231	0410	Základní běžný účet ÚSC 9005	809 092,10	1 317 970,34	508 878,24
231	0510	ZBÚ – ČNB	679 824,54	142 346,91	-537 477,63
231	0610	Základní běžný účet – příjmy	703 402,87	677 904,15	-25 498,72
231	0611	ZBÚ – příjmy – úsekové měření	209 540,58	642 122,53	432 581,95
231	0630	ZBÚ – příjmy – ČSOB – spořicí účet	103 256 317,82	35 465 127,93	-67 791 189,89
231	0631	ZBÚ – příjmy – ČSOB – běžný účet	644 153,06	135 609,61	-508 543,45
231	0810	Základní běžný účet ÚSC – výdaje	30 991 672,25	25 021 378,04	-5 970 294,21
SU 231 Základní běžný účet ÚSC			180 054 010,23	299 001 654,73	118 947 644,50
244	0300	Termínované vklady krátkodobé – ČSOB (týden)	5 000,00	0,00	-5 000,00
244	0301	Termínované vklady krátkodobé – ČSOB (3M)	50 468 902,78	0,00	-50 468 902,78
244	0302	Termínované vklady krátkodobé – ČSOB (6M)	100 000 000,00	0,00	-100 000 000,00
244	0400	Termínované vklady krátkodobé – KB eTrading	0,00	0,00	0,00
SU 244 Termínované vklady krátkodobé			150 473 902,78	0,00	-150 473 902,78
236	0100	Běžné účty fondů ÚSC – sociální fond	605 026,84	513 217,30	-91 809,54
236	0140	Fond bydlení	451 796,54	1 843 628,30	1 391 831,76
236	0160	Fond ekologie	467 569,00	558 742,00	91 173,00
236	0180	Fond příspěvkových organizací	2 098 381,20	2 706 148,48	607 767,28
236	0190	Fond benefiční	24 973,00	8 559,00	-16 414,00
SU 236 Běžné účty fondů ÚSC			3 647 746,58	5 630 295,08	1 982 548,50
Celkem BÚ +TV + FONDY			334 175 659,59	304 631 949,81	-29 543 709,78

Úhrnem se stav finančních prostředků na běžných účtech, TV a fondech města snížil v průběhu roku od 1. 1. 2025 do 31. 12. 2025 z celkových **334 175 659,59 Kč** na **304 631 949,81 Kč**, tzn. pokles o 29 543 709,78 Kč.

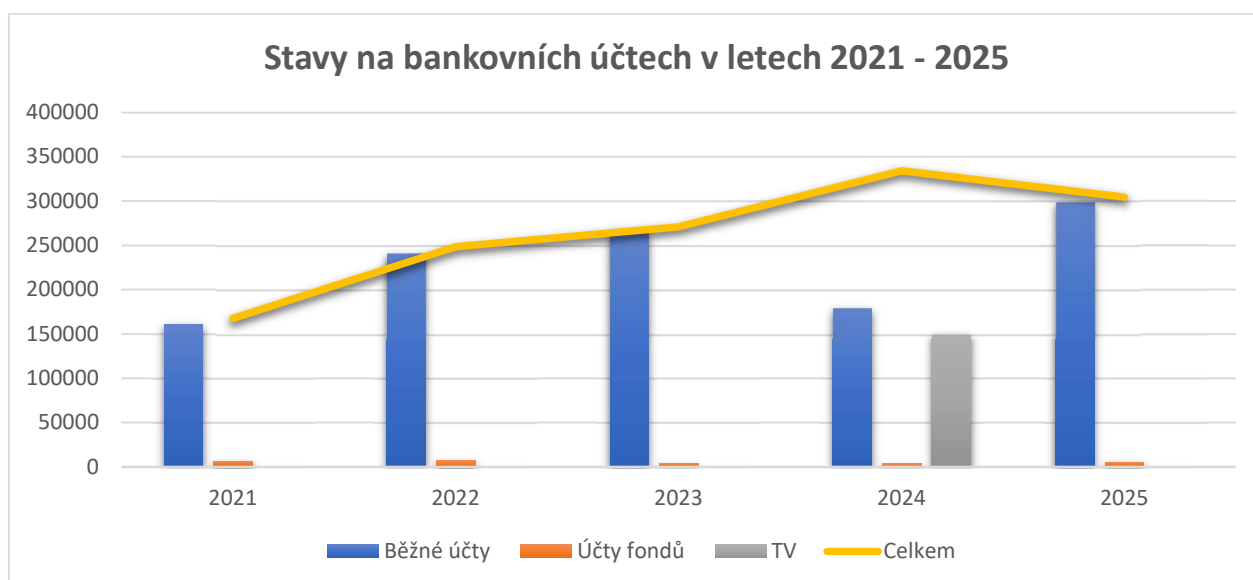

2. PŘÍJMY

Příjmy města Humpolce byly naplněny do výše **466 255** tis. Kč, tj. na 103,01 % UR (upraveného rozpočtu).

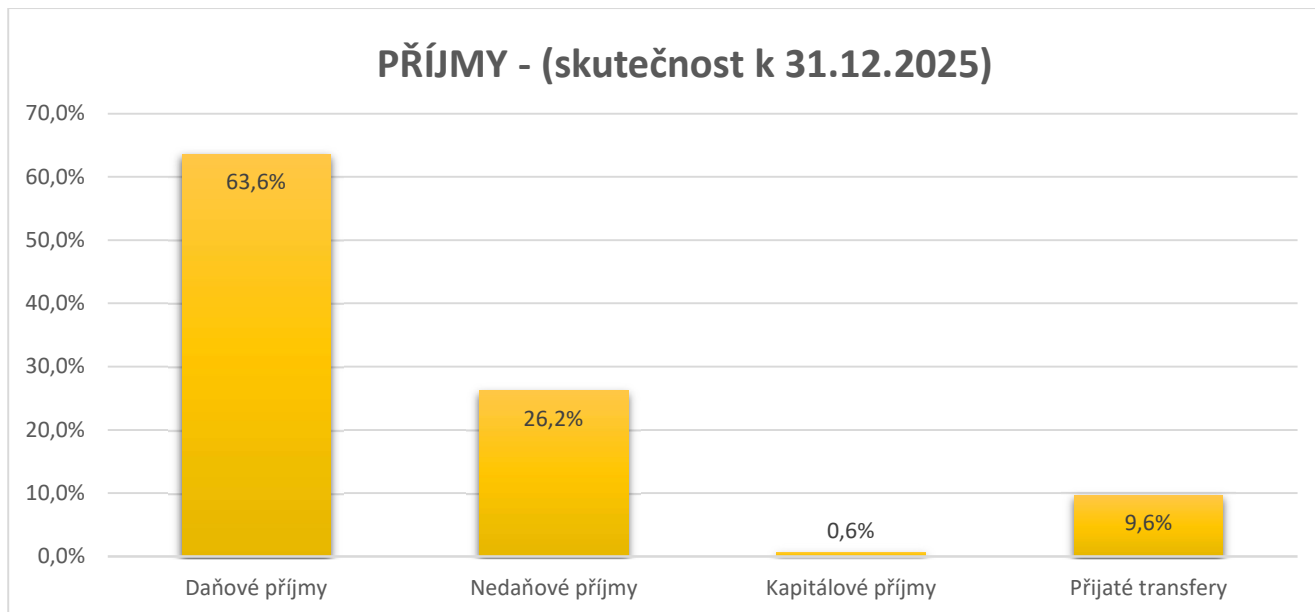

Plnění podle jednotlivých druhů příjmů je uvedeno v následující tabulce:

Druhovému členění příjmů (v tis. Kč)

PŘÍJMY	Schválený rozpočet	Upravený rozpočet	Skutečnost k 31.12.2025	% plnění UR	Skutečnost k 31.12.2024	Meziroční rozdíl 2025-2024
Příjmy daňové	293 135	293 495	296 434	101,0	289 339	7 095
Příjmy nedaňové	101 855	113 438	121 962	107,5	127 556	-5 594
Příjmy kapitálové	200	782	2 933	375,2	142	2 791
Přijaté transfery	37 009	44 926	44 926	100,0	30 205	14 721
Celkem	432 199	452 641	466 255	103,0	447 242	19 013

Meziroční pokles byl zaznamenán pouze u nedaňových příjmů. U daňových a kapitálových příjmů a u přijatých transferů byl naopak vykázán meziroční nárůst – podrobnější rozbor je uveden níže.

2.1 DAŇOVÉ PŘÍJMY

Příjmy města Humpolec z daní a poplatků jsou nejdůležitějším zdrojem příjmů do rozpočtu města. Zásadní podíl na celkových příjmech mají tzv. sdílené daně. Výše sdílených daní rozpočtu města vychází z hodnot státního rozpočtu přepočítaných podle vyhlášky MFČR č. 301/2025 Sb. a závisí na započtené výměře katastrálního území, počtu dětí a žáků navštěvujících školy, prostém počtu obyvatel a počtu obyvatel přepočteného koeficientem. Na celkových příjmech městského rozpočtu měly daňové příjmy ve sledovaném období 63,6 % podíl.

Daňové příjmy byly naplněny v celkové výši 296 434 tis. Kč, tj. 101,0 % UR. Oproti roku 2024 jde o nárůst ve výši 7 095 tis. Kč. Podíl obcí na celostátních hrubých výnosech oproti roku 2024 klesl z 24,92 % na 24,16 %, tj. o 0,76 %.

Daňové příjmy rozpočtu města Humpolec tvořily:

1. sdílené daně-podíl na 24,16 % z celostátního hrubého výnosu:

- daně z přidané hodnoty (§ 4 odst. 1b)
- daně z příjmů právnických osob – bez daně placené obcemi a kraji (§ 4 odst. 1f)
- daně z příjmů fyzických osob ze závislé činnosti vybírané srážkou podle zvláštní sazby (§ 4 odst. 1d)
- daně z příjmů fyzických osob ze samostatně výdělečné činnosti vč. paušální daně (§ 4 odst. 1e, i)
- daně z příjmů fyzických osob ze závislé činnosti odváděné zaměstnavatelem (§ 4 odst. 1c)
- podíl na 1,5 % z celostátního hrubého výnosu: daně z příjmů fyzických osob ze závislé činnosti - „motivační daň“ (§ 4 odst. 1h).

Celková výše sdílených daní činila 244 906 tis. Kč, zatímco v roce 2024 dosahovala 231 378 tis. Kč, což představuje nárůst o 13 528 tis. Kč.

2. výlučné daně

- výnos daně z nemovitých věcí vybraný na území obce (§ 4 odst. 1a) ve výši 17 549 tis. Kč
- daň z příjmů právnických osob v případech, kdy poplatníkem je obec (§4 odst. 1g), představovala celkem 9 318 tis. Kč.

Výnos sdílených a výlučných daní byl městu Humpolec převáděn Finančním úřadem. Daň z příjmů právnických osob, kdy poplatníkem je obec si do svého rozpočtu příjmů převádí (účtuje) samo město. Celková výše výlučných daní představovala objem **26 867 tis. Kč**.

3. místní poplatky

Příjem do rozpočtu města ze zavedených místních poplatků dosáhl v roce 2025 částky **10 132 tis. Kč**. Rozpočet tohoto typu daně byl naplněn na 86,9 % UR. Na celkových příjmech z místních poplatků má nejvyšší podíl poplatek za komunální odpady v objemu 9 575 tis. Kč (910 tis. Kč meziroční nárůst), který se vybíral ve výši 900,- Kč /osobu či objekt k bydlení. Místní poplatky se dále skládají z poplatku ze psů, jehož plnění činilo 268 tis. Kč (pokles s porovnáním roku 2024 o 9 tis. Kč) a z poplatku za užívání veřejného prostranství ve výši 288 tis. Kč (50 tis. Kč meziroční pokles).

4. správní poplatky

Předmětem uvedených poplatků je správní řízení, které je zpoplatněné na základě zákona č. 634/2004 Sb., o správních poplatcích, ve znění pozdějších předpisů. Zpoplatnění vychází ze sazebníku, který je přílohou zákona, nebo je správní orgán zmocněn ke stanovení výše poplatku. V této oblasti státní správy v přenesené působnosti vybralo město Humpolec v roce 2025 od občanů a podnikatelů na správních poplatcích **6 737 tis. Kč** (o 565 tis. Kč více oproti roku 2024). Rozpočet správních poplatků dosáhl plnění 125,69 % UR.

5. daň z hazardních her a doplatky ze zrušených odvodů z loterií a podobných her

Daň z hazardních her, loterií a ostatních podobných her byly inkasovány do městské pokladny v celkovém objemu **7 348 tis Kč**, tj. plnění na 104,97 % UR, meziroční pokles činí 4 988 tis. Kč. Skládaly se z těchto daní a odvodů:

- daň z hazardních her vč. příjmu ze zrušeného odvodu z loterií a podobných her byla odvedena do městského rozpočtu v objemu 2 362 tis. Kč, tj. o 507 tis. Kč více oproti roku 2024.
- dílčí daň z technických her představovala částku 4 986 tis. Kč, s meziročním poklesem o 5 495 tis. Kč. K 31. 12. 2025 jsou na území města Humpolec provozovány 2 herny.

6. ostatní daňové příjmy

činily celkem **445 tis. Kč** a tvoří je:

- Příjmy za zkoušky z odborné způsobilosti od žadatelů o řídičské oprávnění ve výši **354 tis. Kč** s plněním na 126,43 % UR, což je o 4 tis. Kč více než v předchozím roce.
- Poplatek za odnětí pozemků plnění funkcí lesa zahrnující poplatky za dočasné nebo trvalé odnětí pozemků plnění funkcí lesa. Část odvodů (40 %) je na základě zákona č. 289/1995 Sb., o lesích, příjmem rozpočtu

obce, v jejímž katastru je odnětí provedeno (zbytek je příjmem Státního fondu životního prostředí). Z tohoto poplatku činil v roce 2025 výnos **91 tis. Kč**.

Porovnání skutečnosti daňových příjmů v letech 2023-2025 (v tis. Kč)

POL (2)	POL (4)	Popis	2023	2024	2025
11	1111	Příjem z daně z příjmů fyzických osob placené plátcí	39 589	43 909	47 404
11	1112	Příjem z daně z příjmů fyzických osob placené poplatníky	3 085	3 023	4 201
11	1113	Příjem z daně z příjmů fyzických osob vybírané srážkou podle zvláštní sazby daně	8 898	9 397	8 517
11	1121	Příjem z daně z příjmů právnických osob	64 611	58 240	64 452
11	1122	Příjem z daně z příjmů právnických osob, kdy poplatníkem je obec, s výjimkou daně vybírané srážkou podle zvl. sazby daně	17 339	10 692	9 318
POL (2) 11 Daně z příjmů, zisku a kapitálových výnosů a některé další přímé daně			133 522	125 261	133 891
12	1211	Příjem z daně z přidané hodnoty	116 033	116 809	120 333
POL (2) 12 Daně, poplatky a jiná obdobná peněžítá plnění ze zboží a služeb v tuzemsku			116 033	116 809	120 333
13	1334	Příjem z odvodů za odnětí půdy ze zemědělského půdního fondu podle zákona upravujícího ochranu zemědělského půdního fondu	0	0	91
13	1335	Příjem z poplatku za odnětí pozemku podle lesního zákona	11	0	0
13	1341	Příjem z poplatku ze psů	277	277	268
13	1343	Příjem z poplatku za užívání veřejného prostranství	245	338	288
13	1345	Příjem z poplatku za obecní systém odpad. hospodářství a příjem z poplatku za odkládání komunálního odpadu z nemovitě věci	7 991	8 665	9 575
13	1353	Příjem za zkoušky z odborné způsobilosti od žadatelů o řidičské oprávnění	303	350	354
13	1361	Příjem ze správních poplatků	5 642	6 172	6 737
13	1381	Příjem z daně z hazardních her s výjimkou dílčí daně z technických her za zdaňovací období do konce roku 2023	1 651	484	19
13	1382	Příjem ze zrušeného odvodu z loterií a podobných her kromě odvodu z výherních hracích přístrojů	0	0	0
13	1383	Příjem ze zrušeného odvodu z výherních hracích přístrojů	0	2	3
13	1385	Příjem z dílčí daně z technických her za zdaňovací období do konce roku 2023	23 265	6 915	429
13	1386	Příjem z daně z hazardních her s výjimkou technických her neprovozovaných prostřednictvím internetu	0	1 369	2 340
13	1387	Příjem z daně z technických her neprovozovaných prostřednictvím internetu	0	3 566	4 557
POL (2) 13 Daně a poplatky z vybraných činností a služeb			39 385	28 138	24 662
15	1511	Příjem z daně z nemovitých věcí	10 249	19 131	17 549
POL (2) 15 Příjem z majetkových daní			10 249	19 131	17 549
POL (1) 1 Daňové příjmy			299 189	289 339	296 434

2.2 NEDAŇOVÉ PŘÍJMY

Nedaňové příjmy k 31. 12. 2025 dosáhly podílu 26,2 % na celkovém objemu skutečných příjmů města Humpolec. **Celkově byly tyto příjmy plněny ve výši 121 962 tis. Kč, tj. na 107,51 % UR.** Běžně objemově největším, a tedy i rozhodujícím druhem nedaňových příjmů jsou příjmy z poskytování služeb, zejména vodné, stočné, bytové hospodářství a nebytové hospodářství. Celkový meziroční pokles nedaňových příjmů činil 5 594 tis. Kč.

1. Příjmy z poskytovaných služeb a ostatní vlastní činnost

Jejich celková výše dosáhla ve sledovaném období **73 456 tis. Kč** a skládají se:

- z příjmů vodního hospodářství provozovaného firmou VODAK (vodné a stočné) ve výši 59 151 tis. Kč
- zálohami na služby v oblasti bytového hospodářství ve výši 9 719 tis. Kč inkasovanými správcem bytového fondu města
- zálohami na vodné – v oblasti nebytového hospodářství – budova České spořitelny – ve výši 10 tis. Kč
- z příjmů z kopírování, prodeje knih a publikací, veřejné WC, Medova vila ve výši 116 tis. Kč
- z příjmů z věcných břemen ve výši 287 tis. Kč
- z příjmů inkasovaných na základě smluvních vztahů v souvislosti se zapojením se do systému likvidace odpadů EKO KOM 4 173 tis.

2. Příjmy z pronájmů

Zahrnují příjmy z pronájmů městského majetku v celkovém objemu **26 359 tis. Kč** a člení se na nájemné z:

- bytů ve výši 17 043 tis. Kč
- nebytových prostor ve výši 7 007 tis. Kč
- lesních pozemků ve výši 1 210 tis. Kč
- ostatních pozemků ve výši 503 tis. Kč
- hrobových míst ve výši 274 tis. Kč
- ostatní (např. sloupy VO, antény na bytových domech, vývěsky a další) ve výši 322 tis. Kč

3. Příjmy z úroků

Dosáhly výše **10 326 tis. Kč** a představují úroky z bankovních účtů (úročení běžných účtů v rámci produktu CASH-POOLING na zapojených účtech u KB, a.s. a na běžných spořicíh účtech ČSOB, a.s. a KB, a.s.) a na krátkodobých termínovaných vkladech. Město Humpolec z důvodu příznivějších úrokových sazeb na spořicíh účtech během roku 2025 vypověděl tři termínované vklady s automatickou prolongací (6měsíční, 3měsíční a 7denní).

4. Přijaté sankční platby

Sankční platby v celkové výši **2 081 tis. Kč** se skládají z pokut uložených městským úřadem v rámci výkonu státní správy (přenesená působnost) v oblasti:

- přestupků ve stavebnictví v objemu 10 tis. Kč
- přestupků v dopravě ve výši 1 632 tis. Kč
- bytového hospodářství ve výši 165 tis. Kč
- přestupků v životním prostředí ve výši 131 tis. Kč
- přestupků proti veřejnému pořádku a bezpečnosti ve výši 140 tis. Kč
- sankce vyúčtování dotačních titulů města 3 tis. Kč

5. Odvody odpisů příspěvkových organizací

Podle směrnice o fondu investic příspěvkových organizací jsou zdrojem tohoto fondu odvedené odpisy ze svěřeného nemovitého majetku do správy příspěvkových organizací. Jedná se o budovy školské a budovy pro kulturní účely, jejich celková výše činila **3 608 tis. Kč**.

6. Ostatní nedaňové příjmy

Ostatní nedaňové příjmy v roce 2025 činily celkem **6 132 tis. Kč** a obsahovaly:

- Přijaté vratky neinvestičních transferů a podobné příjmy ve výši 531 tis. Kč (z toho vratky dotací poskytnutých od města ve výši 15 tis. Kč, průtokové vratky dotace Potravinové pomoci dětem z kraje pod záštitou MPSV ve výši 49 tis. Kč, neinvestiční průtoková dotace z MŠMT – Šablony (OP JAK) pro ZŠ Hálkova ve výši 27 tis. Kč a pro SVČ ve výši 349 tis. Kč, vratka investičního příspěvku ve výši 91 tis. Kč od ZŠ Hradská – rekonstrukce WC z roku 2024)
- Přijaté pojistné náhrady od pojišťoven 479 tis. Kč
- Přijaté nekapitálové příspěvky a náhrady (náhrada škody, pohřebného, reklamace Česká pošta) ve výši 98 tis. Kč
- Vyúčtování sportovišť a kompostárny ve výši 1 197 tis. Kč
- Vyúčtování energií a vratek energií od příspěvkových organizací ve výši 3 697 tis. Kč
- Příjem z prodeje drobného dlouhodobého majetku 80 tis. Kč
- Ostatní nedaňové příjmy jinde nezařazené (dědictví, nálezy atd.) 50 tis. Kč

2.3 KAPITÁLOVÉ PŘÍJMY

Kapitálové příjmy (v tis. Kč):

PŘÍJMY	2023	2024	2025
Příjmy z prodeje pozemků	1 504	132	1 031
Přijaté dary na pořízení dlouhodobého majetku	240	0	160
Prodej ostatního hmotného dlouhodobého majetku	16	10	1 742
Celkem	1 760	142	2 933

Kapitálové příjmy se podílely v roce 2025 podílem 0,6 % na celkových příjmech města Humpolec. Celkově dosáhlo plnění kapitálových příjmů úrovně 375,17 % UR, což vyjadřuje v absolutním vyčíslení **2 933 tis. Kč**. Oproti předchozímu roku byly kapitálové příjmy o 2 791 tis. Kč vyšší.

2.4 PŘIJATÉ TRANSFERY

Dalším důležitým zdrojem městského rozpočtu města byly přijaté transfery, které dosáhly celkové výše **44 926 tis. Kč**, což odpovídá plnění na 100,0% UR. Na celkových příjmech městského rozpočtu se přijaté transfery podílely 9,6 % a oproti předchozímu roku byly celkově vyšší o 14 721 tis. Kč.

Dělí se na:

- **Neinvestiční přijaté transfery 36 321 tis. Kč tj. 80,8 % celkového objemu dotací**
- **Investiční přijaté transfery 8 605 tis. Kč tj. 19,2 % celkového objemu dotací**

Podrobný rozpis přijatých transferů viz kapitola 11.

3. VÝDAJE

Celkové výdaje rozpočtu města Humpolec k 31.12.2025 byly naplněny do výše **485 248 tis. Kč**, tj. 83,4 % UR (upraveného rozpočtu).



Druhé členění výdajů (v tis. Kč)

VÝDAJE	Rozpočet schválený	Rozpočet upravený	Skutečnost k 31. 12. 2025	% plnění UR	Skutečnost k 31. 12. 2024	Meziroční rozdíl 2025-2024
Běžné výdaje	365 852	383 387	337 821	88,1	311 696	26 125
Kapitálové výdaje	303 121	198 150	147 426	74,4	149 668	-2 241
Celkem	668 973	581 537	485 248	83,4	461 364	23 884

Oproti roku 2024 bylo čerpáno o 23 884 tis. Kč více, rozdíly v jednotlivých třídách a oddílech viz níže.

3.1 BĚŽNÉ VÝDAJE

Rozpočet běžných výdajů, který byl schválen pro město Humpolec pro rok 2025 ve výši 365 852 tis. Kč, byl v průběhu roku 2025 zvýšen rozpočtovými opatřeními o 17 535 tis. Kč na celkových 383 387 tis. Kč. Ke konci roku 2025 běžné výdaje dosáhly výše **337 821 tis. Kč**, tj. 88,1 % UR. Čerpání běžných výdajů 2025 se oproti roku 2024 zvýšilo o 26 125 tis. Kč.

Běžné výdaje představují pravidelně se opakující výdaje, které město vynakládá na zajištění veřejné správy (např. dopravy, vodního hospodářství, školství, kultury, sportu, komunálních služeb, bytové a nebytové sféry, životního prostředí, bezpečnosti, veřejného pořádku, správy majetku města, chodu městského úřadu či platby daní). Jedná se zejména o výdaje na opravy a údržbu, nákup služeb, energií a materiálu, platy zaměstnanců, poskytování provozních příspěvků zřízeným příspěvkovým organizacím a transferů neziskovým organizacím a fyzickým osobám. Součástí těchto výdajů je také participativní rozpočet pro základní školy a Gymnázium Dr. Aleše Hrdličky v Humpolci.

Běžné výdaje (v tis. Kč) - vyhodnocení skutečností za rozpočtové oddíly

VÝDAJE	Rozpočet schválený	Rozpočet upravený	Skutečnost k 31.12.2025	% plnění UR	Skutečnost k 31.12.2024	Meziroční rozdíl 2025-2024
Oddíl 10 – Zemědělství, lesní hospodářství a rybářství	1 260	2 240	1 409	62,90	885	524
Oddíl 21 – Průmysl, stavebnictví, obchod a služby	280	280	234	83,47	288	-55
Oddíl 22 – Doprava	19 605	19 305	13 395	69,38	13 944	-549
Oddíl 23 – Vodní hospodářství	60 268	59 428	56 126	94,44	51 011	5 115
Oddíl 31 – Vzdělání a školské služby	30 784	39 595	39 353	99,39	31 431	7 922
Oddíl 32 – Vzdělání a školské služby	3 660	5 201	5 201	100,00	4 475	726
Oddíl 33 – Kultura, církev, sděl. prostředky	25 403	25 953	23 600	90,93	20 846	2 754
Oddíl 34 – Sport a zájmová činnost	23 079	26 029	24 649	94,70	23 937	712
Oddíl 35 – Zdravotnictví	500	0	0	0,00	250	-250
Oddíl 36 – Bydlení, komunální služby a územní rozvoj	44 420	43 917	32 386	73,74	31 778	608
Oddíl 37 – Ochrana život. prostředí	47 806	50 120	46 753	93,28	41 647	5 106
Oddíl 39 – Ostatní činnosti související se službami pro fyzické osoby	70	70	66	93,70	56	10
Oddíl 43 – Sociální služby a společné činnosti v sociálním zabezpečení a politice zaměstnanosti	5 485	5 586	5 345	95,70	4 966	379
Oddíl 52 – Civilní připravenost na krizové stavy	245	425	243	57,19	347	-104
Oddíl 53 – Bezpečnost a veřejný pořádek	2 675	2 675	1 771	66,19	322	1 448
Oddíl 55 – Požární ochrana a integrovaný záchranný systém	2 189	2 686	1 949	72,57	1 829	121
Oddíl 61 – Státní moc, státní správa, územní samospráva a politické strany	78 173	79 601	75 359	94,67	70 904	4 456
Oddíl 62 – Jiné veřejné služby a činnosti	50	50	0	0,00	0	0
Oddíl 63 – Finanční operace	19 900	19 800	9 557	48,27	12 531	-2 974
Oddíl 64 – Ostatní činnosti	0	426	426	100,00	250	175
Celkem	365 852	383 387	337 821	88,12	311 696	26 125

3.2 KAPITÁLOVÉ VÝDAJE

Kapitálové výdaje rozpočtu města Humpolec k 31. 12. 2025 dosáhly výše **147 426 tis. Kč**, což odpovídá plnění na 74,4 % UR. Meziroční rozdíl představuje nižší čerpání o 2 241 tis. Kč.

Kapitálové výdaje (v tis. Kč) - vyhodnocení skutečnosti za rozpočtové oddíly

VÝDAJE	Rozpočet schválený	Rozpočet upravený	Skutečnost k 31.12.2025	% plnění UR	Skutečnost k 31.12.2024	Meziroční rozdíl 2025-2024
Oddíl 10 – Zemědělství a lesnictví	0	0	0	0	719	-719
Oddíl 22 – Doprava	51 650	28 045	18 039	64	67 058	-49 019
Oddíl 23 – Vodní hospodářství	34 450	13 780	10 048	73	3 618	6 430
Oddíl 31 – Vzdělání a školské služby	52 800	26 179	25 326	97	14 377	10 949
Oddíl 32 – Vzdělání a školské služby	2 850	1 628	1 439	88	3 008	-1 569
Oddíl 33 – Kultura, církev, sděl. prostředky	21 545	17 401	16 185	93	18 127	-1 941
Oddíl 34 – Sport a zájm. činnost	46 870	31 867	22 689	71	16 216	6 473
Oddíl 35 – Zdravotnictví	150	150	0	0	161	-161
Oddíl 36 – Bydlení, komunální služby a územní rozvoj	71 420	68 172	44 470	65	22 114	22 356
Oddíl 37 – Ochrana život. prostředí	1 036	2 086	1 190	57	350	840
Oddíl 52 – Civilní připravenost na krizové stavy	0	0	0	0	40	-40
Oddíl 53 – Bezpečnost a veř. pořádek	3 450	4 280	3 799	89	806	2 992
Oddíl 55 – Požární ochrana a IZS	14 050	1 373	1 373	100	28	1 345
Oddíl 61 – Územní samospráva	2 850	3 190	2 867	90	3 045	-178
Celkem	303 121	198 150	147 426	74	149 668	-2 241

Seznam investičních akcí a ostatních investičních záležitostí (v tis. Kč):

Před samotnou realizací každé investiční akce je nezbytné postupně zpracovat studii (ST), která ověřuje její proveditelnost, a následně projektovou dokumentaci (PD), na jejímž základě může být investice teprve realizována; z tohoto důvodu jsou u jednotlivých akcí v tabulce uvedeny zkratky (ST) a (PD).

Popis	Skutečnost k 31. 12. 2025
Projekty komunikací	371
MK – Lipová, Hybešova a Rumunská (PD)	18
Kletečná – most (PD)	109
MK – Světlice - 886/1 (PD)	20
Příjezd k LTRN (PD)	85
Rozkoš – cesta u lesa	2 240
MK – Jiřická, U Kaštanu (ST)	247
Vilémov – náves (ST)	219
MK – Hálkova II. etapa	5 677
Hadina – hráz (PD)	134
Zatrubnění příkopu Krasoňov	469

Popis	Skutečnost k 31. 12. 2025
Rozkoš – nový obrubník ke komunikaci	678
Radary měření rychlosti	68
Studie a projekty chodníků	118
Chodník Okružní	857
Vnitroblok Hálkova a Lnářská (PD)	491
Prostor mezi kinem a obchodním domem	2 100
Chodník Fügnerova	1 485
Vnitroblok Hálkova 981	2 162
Vilémov – chodník (PD)	97
Bezbariérová úprava chodníku v pečovatelském domě	394
Oddíl 22 Doprava	18 039
VOD – Lhotka – napojení vrtané studny	27
VOD – Pražská a Na Kasárnách – Plán obnovy	4 371
VOD – V Cípku	523
VOD – Kamarytova (PD)	91
ČOV Humpolec (PD)	1 369
Dešťová kanalizace Pražská, Na Kasárnách	2 896
KAN – Kamarytova (PD)	91
Řešení dešťových vod na sídlišti Na Rybníčku (PD)	123
Stavidlo rybníka v Plačkově	559
Oddíl 23 Vodní hospodářství	10 048
MŠ – RYB – revitalizace zahrady	5 670
MŠ – SKA – revitalizace zahrady (PD)	170
MŠ – SKA – zabezpečovací systém	97
ZŠ – HÁL – počítačová učebna	2 399
ZŠ – HÁL – rozšíření školy	12 000
ZŠ – HÁL – rekonstrukce střechy na budově I. Stupně (PD)	150
ZŠ – HÁL – modernizace odborné učebny	443
ZŠ – HÁL – klimatizační jednotka k mrazákům do jídelny	231
ZŠ – HRA – rozšíření školy (PD)	3 500
ZŠ – HRA – rekonstrukce jídelny (PD)	450
ZŠ – HRA – sanace obvodové zdi (PD)	16
ZŠ – HRA – rekonstrukce přípravy teplé vody (PD)	111
ZŠ HÁL – TV Lupa (INV dotace z MŠMT)	90
Oddíl 31 Vzdělávání a školské služby	25 326
ZUŠ – rekonstrukce učebny v 3NP	510
ZUŠ – stavební úpravy suterénu	117
ZUŠ – klimatizace	60
ZUŠ – samozavírače na dveře a hlukové posouzení učeben	75
SVČ – rekonstrukce toalet	125
SVČ – revitalizace areálu (PD)	310
SVČ – stavební úpravy suterénu	242
Oddíl 32 Vzdělávání a školské služby	1 439
OÚE-Využití městského bloku "SPOLKOVÝ DŮM – HUSOVA" (PD)	6 955
Pamětní deska M. Čáp – RAF	61
MěKIS – Havlíčkovo náměstí 91 – rekonstrukce občerstvení v kině (PD)	200
MěKIS – Dolní náměstí 250 – rekonstrukce knihovny pro dospělé čtenáře (PD)	1 500
MěKIS – Horní náměstí 273 – národopisná expozice	6 596
MěKIS – Školní 91 – interiér infocentra (PD)	300
Hrad Orlík – zastropení sklepení	35
Hrad Orlík – roubení velké cisterny s obedněním	24
Dolní náměstí 253 – výměna rozvodů vodovodu a kanalizace	119

Popis	Skutečnost k 31. 12. 2025
Hrad Orlík – roubení malé cisterny	60
Kaple u svatého Václava (PD)	336
Oddíl 33 Kultura, církev a sdělovací prostředky	16 185
Hřiště – herní prvky	291
ZS – přístavba a stavební úpravy (ST)	2 500
Sportoviště – místní části	35
FS – budova zázemí (PD)	2 272
Sportovní hala v Humpolci	14 746
Hřiště – Na Skalce (PD)	326
Hřiště – Kletečná (PD)	22
Hřiště – Vilémov	72
FS – nová brána	95
FS – vrata u garáže	224
Petrovice závlaha vrt	310
OÚE – FVE Humpolec – PD pro provedení stavby	232
Koupaliště – nové herní prvky brouzdaliště	801
Nová vjezdová brána – sportoviště Plačkov	99
Rozšíření cvič. plochy vedle workout hřiště Podhrad	432
ZS – ozvučení – evakuační rozhlas	231
Oddíl 34 Sport a zájmová činnost	22 689
BHS – Jana Zábrany 245 – energetická opatření (ST)	235
BHS – Hálkova 601 – energetická opatření	4 550
OÚE – BHS – Školní 730 – výtah	1 763
BH – bytový dům Hálkova (PD)	820
BHS – rekonstrukce bytů	1 397
BHS – Bytový dům Jihlavská (PD)	462
NH – rekonstrukce ordinace (PD)	176
NH – Plačkov – budova u hřiště (PD)	367
OÚE – NH – Hněvkovice – dětská skupina	17 344
NH – Petrovice – budova OV	733
NH – Petrovice – altán (PD)	30
NH – připojení eg.d – OV (poplatek za připojení)	31
NH – plyn. kotelna, budova SDH, Hálkova 422	964
NH – Kletečná – budova OV	409
NH – Chata Běllice – zemní filtry	68
Akustická opatření – Spolkový dům	484
NH – LTRN kan. přípojka	746
NH – OV Hněvkovice – kuchyňská linka	77
NH – OV Hněvkovice – klimatizace	85
VO – nové akce (PD)	53
VO – nové akce	656
VO – Okružní	1 321
VO – Blanická (poplatek eg.d)	5
VO – Hálkova II. etapa	929
VO – Fügnerova	180
VO – modernizace (výměna za LED osvětlení)	3 222
VO – Vilémov	472
VO – vánoční výzdoba	60
U Nemocnice 934 – smuteční síň – přístřešek (PD)	226
Přeložka přípojky + rozvaděč ZŠ HÁL	2 632
Přeložka Hálkova	1 432
Územní plán	448

Popis	Skutečnost k 31. 12. 2025
Kuličková dráha	726
Odpočívadlo a herní prvky Rozkoš (ST)	60
Výkup nemovitostí	1 306
Oddíl 36 Bydlení, komunální služby a územní rozvoj	44 470
Odpady – nová kontejnerová stání	704
Nové kontejnery na BIO	282
Parkové úpravy Plačkov	204
Oddíl 37 Ochrana životního prostředí	1 190
TZ – soc. zařízení, Příčná 1525	242
Kamerový systém – nové kamery	622
Úsekové měření Rozkoš	2 836
Městská policie – defibrilátory	100
Oddíl 53 Bezpečnost a veřejný pořádek	3 799
SDH Hněvkovice dopravní automobil	1 373
Oddíl 55 Požární ochrana a integrovaný záchranný systém	1 373
Správa MěÚ – programové vybavení (rozšíření licence VERA)	79
SW vybavení pro odbor OISM	247
Webové stránky města a MěKIS	735
Metropolitní síť	251
Správa MěÚ – Energeticky úsporná opatření v č. p. 300 (PD)	345
Zabezpečení kanceláří OSPOD a OPPaPŘ	78
OÚE – Realizace napoj. na optickou síť a trasování – Nerudova ulice	443
Zahradní traktory pro MČ (dokoupení příslušenství)	21
OÚE – Komunální technika pro místní část Plačkov	291
Výpočetní technika – tiskárna Epson WorkForce	129
Platební terminál	247
Oddíl 61 Státní moc, státní správa, územní samospráva a politické strany	2 867
Celkem	147 426

4. FINANCOVÁNÍ

Financování odpovídá položkám třídy 8. Nejdůležitější složkou jsou změny stavu peněžních prostředků na bankovních účtech (připsání a odepsání peněžních prostředků) a peněžních fondech, na které se rozpočtová skladba vztahuje.

V této části rozpočtu je zachyceno splácení úvěru – zápůjčky od SFŽP přijaté v r. 2020 v souvislosti s akcí Rekonstrukce technologie zimního stadionu ve výši 22 809 tis. Kč za výhodných úrokových podmínek 0,45 % p.a. Splácení bylo započato v březnu 2021 a poslední splátka proběhne v prosinci 2030.

Dne 5. 3. 2021 byl přijat úvěr od ČSOB, a.s., s úvěrovým rámcem ve výši 100 mil. Kč, na výkup strategických pozemků v ulici Blanická v hodnotě 20 465 tis. Kč, jehož mimořádné splacení proběhlo v březnu 2023. Z důvodu příznivých úrokových sazeb v období splácení, fixní úroková sazba ve výši 0,78 % p.a., byl úvěr na konci roku 2024 dočerpán ve výši 79 534 740 Kč. Ve třídě financování se rovněž promítá i účtování o přenesené daňové povinnosti v oblasti DPH.

Na počátku roku 2025 byl městský rozpočet schválen jako schodkový ve výši 236 775 tis. Kč. V průběhu roku, v souvislosti se schválenými rozpočtovými opatřeními, byl plánovaný schodek upraven na 128 896 tis. Kč. Rozpočtové hospodaření města Humpolec k 31. 12. 2025 nakonec skončilo rozpočtovým schodkem v celkové výši 18 993 tis. Kč. Hodnota financování se rovná rozdílu příjmů a výdajů, ale s opačným znaménkem.

Financování v Kč

POL (4)	Popis	2025		
		Schválený rozp.	Upravený rozp.	Skutečnost k 31.12.2025
8115	Změny stavu krátkodobých prostředků na bankovních účtech (běžné účty, fondy)	77 055 459,32	-30 823 037,57	-120 928 557,00
8117	Aktivní krátkodobé operace řízení likvidity – příjmy	270 000 000,00	270 000 000,00	215 005 000,00
8118	Aktivní krátkodobé operace řízení likvidity – výdaje	-100 000 000,00	-100 000 000,00	-65 000 000,00
8124	Uhrazené splátky dlouhodobých přijatých půjčených prostředků (ČSOB)	-8 000 000,00	-8 000 000,00	-7 953 468,00
8124	Uhrazené splátky dlouhodobých přijatých půjčených prostředků (SFŽP)	-2 280 942,32	-2 280 942,32	-2 280 942,32
8901	DPH – přenesená daňová povinnost	0,00	0,00	150 642,47
Celkem		236 774 517,00	128 896 020,11	18 992 675,15

Počáteční stav na bankovních účtech k 1. 1. 2025	334 175 659,59 Kč
Příjmy dosažené v běžném roce	466 255 059,38 Kč
Výdaje realizované v běžném roce	- 485 247 734,53Kč
Úrok z term. vkladu (3M), který byl převeden na BÚ	- 468 902,78 Kč
Splátka úvěru v běžném roce (SFŽP + ČSOB)	-10 234 410,32 Kč
Změna stavu pokladny	1 636,00 Kč
DPH-přenesená daňová povinnost	150 642,47 Kč
Stav na konci účetního období 31. 12. 2025	304 631 949,81 Kč

5. DALŠÍ UKAZATELE HOSPODAŘENÍ MĚSTA

Rekapitulace rozpočtového hospodaření města 2025 (bez příspěvkových organizací)

Skutečné příjmy v Kč	466 255 059,38 Kč
Skutečné výdaje v Kč	485 247 734,53 Kč
Výsledek rozpočtového hospodaření v Kč	-18 992 675,15 Kč
Skutečné příjmy rozpočtu města na 1 obyvatele v Kč (11 522 obyv.)	40 466,50 Kč
Daňová výtěžnost (daňové příjmy) na 1 obyvatele v Kč	25 727,69 Kč
Skutečné výdaje rozpočtu města na 1 obyvatele v Kč (11 522 obyv.)	42 114,89 Kč
Aktiva celkem (netto) v Kč	2 309 179 204,34 Kč
Celková zadluženost města (zůstatek nesplacených úvěrů) v Kč	82 985 983,40 Kč
Dluh zřízených příspěvkových organizací	0 Kč
Dluhová služba (uhrazené úroky a splátky půjč. prostředků)	10 934 285,85 Kč
Ukazatel dluhové služby v % (dluhová služba/příjmy po konsolidaci)	2,35 %
Zadluženost města na 1 obyvatele v Kč (11 522 obyv.)	7 202,39 Kč
Půjčky a návratné výpomoci poskytnuté jiným subjektům v Kč	0 Kč
Ukazatel provozního salda v %	25,71 %
Podíl pohledávek na rozpočtu v %	6,95 %
Podíl závazků na rozpočtu v %	10,18 %
Podíl zastaveného majetku na celkovém majetku města v %	0%
Pravidlo rozpočtové odpovědnosti v %	17,40 %

6. HOSPODAŘENÍ PŘÍSPĚVKOVÝCH ORGANIZACÍ

Město Humpolec je k datu 31. 12. 2025 zřizovatelem šesti příspěvkových organizací, které jsou samostatnými právními subjekty s majetkem svěřeným zřizovacími listinami do správy. V případě základních škol je majetek převeden na základě darovacích smluv. Prostřednictvím těchto organizací město zabezpečuje plnění svých povinností v oblasti školství, vzdělávání a kultury. Příspěvkové organizace byly zřízeny pro činnosti, které jsou neziskové a vyžadují samostatnou právní subjektivitu.

Finanční hospodaření příspěvkových organizací zřízených územním samosprávným celkem je vymezeno § 28 až § 37 zákona č. 250/2000 Sb., o rozpočtových pravidlech územních rozpočtů, ve znění pozdějších předpisů. V souladu se zřizovacími listinami hospodařily tyto organizace s majetkem města, s příspěvkem na provoz od města jako zřizovatele a některé také s dalšími finančními prostředky poskytnutými z jiných veřejných rozpočtů (např. s transfery od Kraje Vysočina v rámci dotačních programů nebo s prostředky Ministerstva školství, mládeže a tělovýchovy poskytovanými prostřednictvím Kraje Vysočina pro školská zařízení).

Rozborem hospodaření příspěvkových organizací za rok 2025 se zabývala Rada města Humpolec na své schůzi dne 15. 4. 2026, která současně projednala návrh finančního vypořádání těchto organizací za rok 2025 v souladu s § 29, 30 a 32 zákona č. 250/2000 Sb., o rozpočtových pravidlech územních rozpočtů, ve znění pozdějších předpisů.

Město Humpolec je k 31. 12. 2025 zřizovatelem těchto příspěvkových organizací:

- **Základní škola Humpolec, Hálkova 591; IČ 705 04 539**
- **Základní škola Humpolec, Hradská 894; IČ 705 04 547**
- **Mateřská škola Humpolec, Podhrad 1699; IČ 709 83 399**
- **Základní umělecká škola Gustava Mahlera Humpolec, Školní 701; IČ 625 40 114**
- **Středisko volného času Humpolec, U Nemocnice 692; IČ 052 43 793**
- **Městské kulturní a informační středisko v Humpolci, Havlíčkovo nám. 91; IČ 695 38 549**

V roce 2025 nebyla provedena úprava zřizovací listin příspěvkových organizací města Humpolce.

6.1 Rozbory hospodaření příspěvkových organizací zřízených městem

ZÁKLADNÍ ŠKOLA HUMPOLEC, HÁLKOVA 591

Základní škola Hálkova	Hlavní činnost	Hospodářská činnost
Výnosy (v tis. Kč)	112 148	1 807
Náklady (v tis. Kč)	112 133	1 646
Výsledek hospodaření k 31. 12. 2025 (+zisk/-ztráta) (v tis. Kč)	15	161

Běžný a kapitálový rozpočet – ZŠ Hálkova

BĚŽNÝ ROZPOČET	v tis. Kč	KAPITÁLOVÝ ROZPOČET	v tis. Kč
Vlastní výnosy a tržby	7 294	Stav fondu investic k 1.1.	2 516

BĚŽNÝ ROZPOČET	v tis. Kč	KAPITÁLOVÝ ROZPOČET	v tis. Kč
Příspěvek zřizovatele na provoz	14 394	Investiční příspěvek od zřizovatele	15 223
Dotace SR a kraj Vysočina	91 056	Příděl z odpisů dlouhodobého majetku	1 409
Čerpání fondů	371		
Ostatní výnosy	840		
VÝNOSY CELKEM	113 955	ZDROJE FONDU CELKEM	19 148
Provozní náklady	25 379	Pořízení dlouhodobého majetku	12 263
Osobní náklady	65 170	Odvod odpisů do rozpočtu zřizovatele	1 569
Zákonné pojištění	21 580	Odvod zřizovateli nedočerpaný investiční příspěvek	0
Odpisy dlouhodobého majetku	1 650		
NÁKLADY CELKEM	113 779	POUŽITÍ FONDU CELKEM	13 832
VÝSLEDEK HOSPODAŘENÍ	176	STAV FONDU INVESTIC k 31.12.	5 316

ZÁKLADNÍ ŠKOLA HUMPOLEC, HRADSKÁ 894

Základní škola Hradská	Hlavní činnost	Hospodářská činnost
Výnosy (v tis. Kč)	60 033	2 918
Náklady (v tis. Kč)	60 169	2 765
Výsledek hospodaření k 31. 12. 2025 (+zisk/-ztráta) (v tis. Kč)	-136	153

Běžný a kapitálový rozpočet – ZŠ Hradská

BĚŽNÝ ROZPOČET	v tis. Kč	KAPITÁLOVÝ ROZPOČET	v tis. Kč
Vlastní výnosy a tržby	7 101	Stav fondu investic k 1.1.	846
Příspěvek zřizovatele na provoz	7 745	Investiční příspěvek od zřizovatele	4 077
Dotace SR a kraj Vysočina	47 313	Příděl z odpisů dlouhodobého majetku	1 144
Čerpání fondů	52	Převod z rezervního fondu	0
Ostatní výnosy	740		
VÝNOSY CELKEM	62 951	ZDROJE FONDU CELKEM	6 067
Provozní náklady	14 616	Pořízení dlouhodobého majetku	4 289
Osobní náklady	35 322	Odvod odpisů do rozpočtu zřizovatele	782
Zákonné pojištění	11 781	Posílení zdrojů na údržbu a opravy majetku	0
Odpisy dlouhodobého majetku	1 215		
NÁKLADY CELKEM	62 934	POUŽITÍ FONDU CELKEM	5 071
VÝSLEDEK HOSPODAŘENÍ	17	STAV FONDU INVESTIC k 31.12.	996

MATEŘSKÁ ŠKOLA HUMPOLEC, PODHRAD 1699

Mateřská škola	Hlavní činnost	Hospodářská činnost
Výnosy (v tis. Kč)	52 004	64
Náklady (v tis. Kč)	51 682	62
Výsledek hospodaření k 31. 12. 2025 (zisk) (v tis. Kč)	322	2

Běžný a kapitálový rozpočet – MŠ

BĚŽNÝ ROZPOČET	v tis. Kč	KAPITÁLOVÝ ROZPOČET	v tis. Kč
Vlastní výnosy a tržby	4 956	Stav fondu investic k 1.1.	921
Příspěvek zřizovatele na provoz	7 931	Investiční příspěvek od zřizovatele	5 936
Dotace SR a kraj Vysočina	39 123	Příděl z odpisů dlouhodobého majetku	926
Čerpání fondů	4		
Ostatní výnosy	54		
VÝNOSY CELKEM	52 068	ZDROJE FONDU CELKEM	7 783
Provozní náklady	10 870	Pořízení dlouhodobého majetku	3 610
Osobní náklady	29 939	Odvod odpisů do rozpočtu zřizovatele	528
Zákonné pojištění	9 965		
Odpisy dlouhodobého majetku	970		
NÁKLADY CELKEM	51 744	POUŽITÍ FONDU CELKEM	4 138
VÝSLEDEK HOSPODAŘENÍ	324	STAV FONDU INVESTIC k 31.12.	3 645

ZÁKLADNÍ UMĚLECKÁ ŠKOLA GUSTAVA MAHLERA HUMPOLEC, ŠKOLNÍ 701

Základní umělecká škola G. Mahlera	Hlavní činnost	Hospodářská činnost
Výnosy (v tis. Kč)	24 622	0
Náklady (v tis. Kč)	24 621	0
Výsledek hospodaření k 31. 12. 2025 (+zisk/-ztráta) (v tis. Kč)	1	0

Běžný a kapitálový rozpočet – ZUŠ G. Mahlera

BĚŽNÝ ROZPOČET	v tis. Kč	KAPITÁLOVÝ ROZPOČET	v tis. Kč
Vlastní výnosy a tržby	1 483	Stav fondu investic k 1.1.	949
Příspěvek zřizovatele na provoz	691	Investiční příspěvek od zřizovatele	763
Dotace SR a kraj Vysočina	22 337	Příděl z odpisů dlouhodobého majetku	361
Čerpání fondů	87	Příjmy z prodeje majetku	0

BĚŽNÝ ROZPOČET	v tis. Kč	KAPITÁLOVÝ ROZPOČET	v tis. Kč
Ostatní výnosy	24		
VÝNOSY CELKEM	24 622	ZDROJE FONDU CELKEM	2 073
Provozní náklady	2 427	Pořízení dlouhodobého majetku	1 003
Osobní náklady	16 191	Odvod odpisů do rozpočtu zřizovatele	114
Zákonné pojištění	5 411		
Odpisy dlouhodobého majetku	592		
NÁKLADY CELKEM	24 621	POUŽITÍ FONDU CELKEM	1 117
VÝSLEDEK HOSPODAŘENÍ	1	STAV FONDU INVESTIC k 31.12.	956

STŘEDISKO VOLNÉHO ČASU HUMPOLEC, U NEMOCNICE 692

Středisko volného času	Hlavní činnost	Hospodářská činnost
Výnosy (v tis. Kč)	10 056	82
Náklady (v tis. Kč)	9 893	34
Výsledek hospodaření k 31. 12. 2025 (+zisk/-ztráta) (v tis. Kč)	163	48

Běžný a kapitálový rozpočet – SVČ

BĚŽNÝ ROZPOČET	v tis. Kč	KAPITÁLOVÝ ROZPOČET	v tis. Kč
Vlastní výnosy a tržby	1 763	Stav fondu investic k 1.1.	522
Příspěvek zřizovatele na provoz	2 867	Investiční příspěvek od zřizovatele	676
Dotace SR a kraj Vysočina	5 436	Příděl z odpisů dlouhodobého majetku	508
Čerpání fondů	54		
Ostatní výnosy	18		
VÝNOSY CELKEM	10 138	ZDROJE FONDU CELKEM	1 706
Provozní náklady	3 320	Pořízení dlouhodobého majetku	995
Osobní náklady	4 673	Odvod odpisů do rozpočtu zřizovatele	292
Zákonné pojištění	1 416		
Odpisy dlouhodobého majetku	518		
NÁKLADY CELKEM	9 927	POUŽITÍ FONDU CELKEM	1 287
VÝSLEDEK HOSPODAŘENÍ	211	STAV FONDU INVESTIC k 31.12.	419

MĚSTSKÉ KULTURNÍ A INFORMAČNÍ STŘEDISKO V HUMPOLCI, HAVLÍČKOVO NÁMĚSTÍ 91

Městské kulturní a informační středisko	Hlavní činnost	Hospodářská činnost
Výnosy (v tis. Kč)	23 052	0
Náklady (v tis. Kč)	22 556	0
Výsledek hospodaření k 31. 12. 2025 (+zisk/-ztráta) (v tis. Kč)	496	0

Běžný a kapitálový rozpočet – MĚKIS

BĚŽNÝ ROZPOČET	v tis. Kč	KAPITÁLOVÝ ROZPOČET	v tis. Kč
Vlastní výnosy a tržby	5 404	Stav fondu investic k 1.1.	1 575
Příspěvek zřizovatele na provoz	17 115	Příděl z odpisů dlouhodobého majetku	1 614
Dotace SR a kraj Vysočina	444	Investiční příspěvek od zřizovatele	8 596
Čerpání fondů	57	Převod z RF	1 600
Ostatní výnosy	32		
VÝNOSY CELKEM	23 052	ZDROJE FONDU CELKEM	13 385
Provozní náklady	11 213	Pořízení dlouhodobého majetku	9 319
Osobní náklady	7 418	Odvod odpisů do rozpočtu zřizovatele	726
Zákonné pojištění	2 155		
Odpisy dlouhodobého majetku	1 770		
NÁKLADY CELKEM	22 556	POUŽITÍ FONDU CELKEM	10 045
VÝSLEDEK HOSPODAŘENÍ	496	STAV FONDU INVESTIC k 31.12.	3 340

6.2 Rozdělení výsledku hospodaření příspěvkových organizací za rok 2025

(údaje v tis. Kč)

Příspěvková organizace	Výsledek hospodaření	Příděl do fondu odměn	Příděl do rezervního fondu
Základní škola Humpolec, Hálkova 591	176	35	141
Základní škola Humpolec, Hradská 894	17	0	17
Mateřská škola Humpolec	324	65	259
Základní umělecká škola Gustava Mahlera Humpolec	1	0	1
Středisko volného času Humpolec	211	42	169
Městské kulturní a informační středisko v Humpolci	496	90	406
CELKEM	1 225	232	993

7. PŘEHLED MAJETKU MĚSTA

Stav majetku města dle dokladové a fyzické inventarizace provedené k 31. 12. 2025

Majetek Města Humpolec byl spolu s pohledávkami a závazky zinventarizován ke dni 31. 12. 2025. Byl zjištěn skutečný stav tohoto majetku a ten byl porovnán se stavem příslušného majetku a závazků zaúčtovaných na syntetických účtech a účtech podrozvahové evidence. Inventarizací nebyly zjištěny inventurní rozdíly.

Účet	Brutto Kč	Oprávky Kč	Netto Kč
STÁLÁ AKTIVA celkem	2 516 947 922,97	616 903 087,26	1 900 044 835,71
Dlouhodobý nehmotný majetek			
013 - Software	6 338 317,65	5 578 574,28	759 743,37
018 - Drobný dlouhodobý nehmotný majetek	1 887 802,15	1 887 802,15	0
019 - Ostatní dlouhodobý nehmotný majetek	10 715 434,77	4 334 356,00	6 381 078,77
041 - Nedokončený dlouhodobý nehmotný majetek	1 145 425,00	0	1 145 425,00
Dlouhodobý hmotný majetek			
021 - Stavby	1 939 253 633,49	514 963 484,00	1 424 290 149,49
022 - Samostatné hmotné movité věci a soubory hmotných věcí	82 545 341,48	53 376 341,12	29 169 000,36
028 - Drobný dlouhodobý hmotný majetek	36 762 529,71	36 762 529,71	0
031 - Pozemky	172 272 861,58	0	172 272 861,58
032 - Kulturní předměty	2 808 911,92	0	2 808 911,92
042 - Nedokončený dlouhodobý hmotný majetek	132 960 674,51	0	132 960 674,51
052 - Poskytnuté zálohy na dlouhodobý hmotný majetek	3 012 107,00	0	3 012 107,00
Dlouhodobý finanční majetek			
061 - Majetkové účasti v osobách s rozhodujícím vlivem	69 702 000,00	0	69 702 000,00
069 - Ostatní dlouhodobý finanční majetek	57 226 587,75	0	57 226 587,75
Dlouhodobé pohledávky			
465 - Dlouhodobé poskytnuté zálohy	316 295,96	0	316 295,96

Dlouhodobý nehmotný majetek

Zahrnuje především nakoupený software, dále dokumenty charakteru plánů, jako je např. územní plán města, lesní hospodářské osnovy, územně analytické podklady, pasporty inženýrských sítí, pasport veřejné zeleně, digitalizace map a další drobný nehmotný majetek (majetek v ocenění 1–60 tis. Kč za položku). **Nedokončený nehmotný majetek** za rok 2025 tvoří přípravné práce na novém územním plánu a na územním plánu v jednotném standardu.

Dlouhodobý hmotný majetek

Patří sem **pozemky**, v členění na

- lesní pozemky,
- orná půda, zahrady, rybníky,
- zastavěná plocha,
- ostatní pozemky.

Dále do hmotného majetku patří **kulturní předměty** (obrazy, sochy pomníky a památníky).

Největší podíl na dlouhodobém hmotném majetku činí hodnota **staveb**, člení se následovně

- bytové domy a bytové jednotky (město je vlastníkem 16 bytových domů tj. 317 bytů),
- budovy pro služby obyvatelstvu
- jiné nebytové domy a nebytové jednotky,
- komunikace a veřejné osvětlení,
- inženýrské sítě,
- ostatní stavby.

Nebytové budovy tvoří např. domy, ve kterých sídlí městský úřad, osadní výbory v místních částech, dále budovy pro služby obyvatelstvu tvoří budovy pro účely sportu, zdravotnictví, občanské vybavenosti a budovy ve správě příspěvkových organizací pro oblast školství, kultury.

Do samostatných movitých věcí patří služební automobily pro potřeby městského úřadu, kancelářská a výpočetní technika, telefonní ústředna a veškeré movité věci a jejich soubory v hodnotě vyšší než 40,0 tis. Kč.

Majetek zahrnutý do **drobného dlouhodobého hmotného majetku** (tj. majetek v hodnotě 1–40 tis. Kč za položku) se skládá z venkovního mobiliáře (lavičky, kontejnery), vybavení hřišť a sportovišť apod. Patří sem i vybavení kanceláří úřadu a osadních výborů nábytkem a technikou, služební mobilní telefony apod.

Nedokončený dlouhodobý hmotný majetek je tvořen nedokončenými investičními akcemi charakteru pořízení nového hmotného majetku, nebo rekonstrukcí (technického zhodnocení) stávajícího majetku (silnic, chodníků, inženýrských sítí, budov atd.), které po kolaudaci a zařazení do užívání navýší stav příslušného majetkového účtu. Do dlouhodobého hmotného majetku je též započtena **záloha na dlouhodobý hmotný majetek** ve výši 3 000 000 Kč, které město v minulých letech vynaložilo na výstavbu vodní retenční nádrže Hadina.

Dlouhodobý finanční majetek

Tvoří jej peněžní a nepeněžní vklady do obchodních společností (Technické služby Humpolec, SOMPO Pelhřimov, PEVAK Pelhřimov, Voda Želivka Praha, Investiční kapitálová společnost Komerční banky Praha) podrobněji viz kap. 9. Organizace s majetkovou účastí Města Humpolec.

Účet	Brutto Kč	Oprávký Kč	Netto Kč
OBĚŽNÁ AKTIVA celkem	413 652 091,87	4 517 723,24	409 134 368,63
Zásoby			
112 - Materiál na skladě	150 910,26	0	150 910,26
Krátkodobé pohledávky			
Podrobněji viz kap. 8	97 976 742,04	4 517 723,24	93 459 018,80
Krátkodobý finanční majetek			
245 - Jiné běžné účty (depozitní účet)	10 749 621,76	0	10 749 621,76

Účet	Brutto Kč	Oprávky Kč	Netto Kč
231 - Základní běžný účet ÚSC	299 001 654,73	0	299 001 654,73
236 - Běžné účty fondů ÚSC	5 630 295,08	0	5 630 295,08
261 - Pokladna	79 774,00	0	79 774,00
262 - Peníze na cestě	10 594,00	0	10 594,00
263 - Ceníny	52 500,00	0	52 500,00

Zásoby

Jedná se o materiálové zásoby reklamních předmětů a materiál na skladě SDH Humpolec.

Krátkodobý finanční majetek zahrnuje zůstatky peněžních prostředků na bankovních účtech, v pokladně, peníze na cestě a hodnotu cenin.

8. PŘEHLED POHLEDÁVEK A ZÁVAZKŮ MĚSTA

Dlouhodobé pohledávky

Účet	Popis	Výše pohledávky v Kč
465 – Dlouhodobé poskytnuté zálohy	Jistina karet CCS pro městský úřad a SDH Humpolec	25 000,00
	Nevyúčtovaná dlouhodobá záloha na služby – pronájem buněk na zimním stadioně	291 295,96
CELKEM		316 295,96

Krátkodobé pohledávky

Účet	Popis	Výše pohledávky Kč
311 – Odběratelé		
	bytové hospodářství	1 645 121,20
	město (předpisy – nájemné za pozemky, nebytové prostory, zřízení věcného břemene, nahodilé příjmy)	157 218,00
	vodní hospodářství (pohledávky za fi Vodak z titulu přijatých plateb z faktur za prosinec – firma proplácí městu v lednu následujícího roku)	4 282 177,34
	vodní hospodářství (pohledávka za fi Vodak z titulu záloh za prosinec – firma proplácí městu v lednu následujícího roku)	2 083 372,00
	vodní hospodářství (pohledávky za občany, firmami)	9 308 528,00
CELKEM	Účet 311 brutto	17 476 416,54
	Opravné položky k pohledávkám	- 402 825,30
	Účet 311 netto	17 073 591,24
314 – Poskytnuté krátkodobé zálohy		
	město – zejména na energie, vypořádání dle zúčtovacích faktur	1 424 899,61
	bytové hospodářství – nevyúčtované zálohy na energie	128 970,00
CELKEM	Účet 314	1 553 869,61
315 – Jiné pohledávky z hlavní činnosti		
	poplatky ze psů	2 100,00
	správní poplatky	0,00
	pronájmy (hřbitovní poplatky)	38 700,00
	poplatky za svoz komunálních odpadů	1 007 348,84
	místní poplatky – za užívání veřejného prostranství	10 732,00
	pokuty	4 542 944,92
CELKEM	Účet 315 brutto	5 601 825,76
	Opravné položky k pohledávkám	- 4 114 897,94
	Účet 315 netto	1 486 927,82
335 – Pohledávky za zaměstnanci		
	z titulu záloh na cestovní výdaje, náhrady škod apod.	0,00

Účet	Popis	Výše pohledávky Kč
CELKEM	Účet 335	0,00
346 – Pohledávky za vybranými vládními institucemi		
	finanční vypořádání dotací 2025 (OSPOD)	387 272,71
CELKEM	Účet 346	387 272,71
348 – Pohledávky za vybranými místními vládními institucemi		
	vratky nespoteřebovaných neinvestičních příspěvků na rok 2025 z titulu úspor za energie od příspěvkových organizací	2 211 924,38
CELKEM	Účet 348	2 211 924,38
373 – Krátkodobé poskytnuté zálohy na transfery		
	nevýúčtované transfery poskytnuté v r. 2025 – vratky veřejnoprávních dotací a vratky investičního příspěvku od příspěvkových organizací, popř. zatím nevýúčtované	17 023 290,22
CELKEM	Účet 373	17 023 290,22
375 – Krátkodobé zprostředkování transferů		
	evidence průtokových dotací (město dotaci obdrží a následně je povinno přeposlat transfer) – Odborný lesní hospodář	316 217,00
CELKEM	Účet 375	316 217,00
377 – Ostatní krátkodobé pohledávky		
	město – pohledávky z titulu dobropisů za energie	1 551 385,52
	město – pohřebné za cizí zesulé	487 255,00
	město – přeprodej služeb (vodné, energie)	506 996,00
	město – znalecké posudky k prodeji pozemků – k přeúčtování	13 120,00
	bytové hospodářství – náklady k přefakturaci energií a služeb nájemníkům v rámci vyúčtování	7 638 460,67
	bytové hospodářství – pohledávky z titulu dobropisů za energie	144 233,00
	předběžná péče o zvířata	678 318,20
	bytové hospodářství – pohledávka za SIPO	233 468,00
CELKEM	Účet 377	11 253 236,39
381 – Náklady příštích období (časově rozlišené náklady)		
	náklady příštích období (časově rozlišené náklady na nájemné kamery, licence, pronájem lahví pro SDH)	199 195,92
	frankovací stroj Matrix	275 641,70
CELKEM	Účet 381	474 837,62
385 – Příjmy příštích období		
	příjmy příštích období z titulu fakturace odměna od EKO – KOM za IV.Q daného roku + úroky KB CASHPOOLING za prosinec daného roku – připsané bankou až v lednu následujícího roku	957 699,70
	bytové hospodářství – zaúčtování úroků KB CASHPOOLING za prosinec daného roku – připsané bankou až v lednu následujícího roku	7 235,95
CELKEM	Účet 385	964 935,65
388 – Dohadné účty aktivní		
	dohady nároků na nevypořádané dotace před závěrečnou zprávou – dotace od obcí, dotace na Dětskou skupinu Hněvkovice, dotace na územní plán – jednotný standard, dotace Spolkový dům Husova, dotace Energeticky úsporná opatření v č.p. 300, dotace optická síť a trasování – Nerudova ulice,	40 712 916,16

Účet	Popis	Výše pohledávky Kč
	dotace ČOV Humpolec (PD), dotace sportovní hala Humpolec; dohad na provoz sportovišť a kompostárny	
CELKEM	Účet 388	40 712 916,16
	KRÁTKODOBÉ POHLEDÁVKY BRUTTO CELKEM	97 976 742,04
	Opravné položky k pohledávkám celkem	- 4 517 723,24
	KRÁTKODOBÉ POHLEDÁVKY NETTO CELKEM	93 459 018,80

Pozn.: Podrobný rozpis krátkodobých a dlouhodobých pohledávek, kromě pohledávek podléhající režimu zákona č. 280/2009, daňový řád, je k nahlédnutí na ekonomickém odboru MěÚ.

Dlouhodobé závazky

Dlouhodobé závazky jsou k 31.12.2025 vykázány v objemu **87 158 496,40 Kč** a člení se na:

Druh závazku:	Popis:	Výše závazku v Kč:
451 – Dlouhodobé úvěry	dlouhodobý investiční úvěr (zápůjčka SFŽP) – rekonstrukce technologie Zimního stadionu Humpolec	11 404 711,40
	dlouhodobý investiční úvěr (ČSOB, a.s.)	71 581 272,00
472 – Dlouhodobé přijaté zálohy transferů	zálohy na nevyúčtované transfery – Dětská skupina Hněvkovice	4 172 513,00
CELKEM		87 158 496,40

- **Dlouhodobý investiční úvěr (zápůjčka) od SFŽP** na rekonstrukci technologie Zimního stadionu Humpolec

Úvěr ve výši 22 809 423,00 Kč byl přijat na období 2020–2030 jako investiční úvěr (zápůjčka) na spolufinancování akce Rekonstrukce technologie zimního stadionu v Humpolci. Splácení jistiny i úroků bylo smluvně dojednáno smlouvou o úvěru se SFŽP kvartálně: splácení jistiny od 25. 3. 2021 do 31. 12. 2030 v konstantní částce 570 235,58 Kč a úroky ze zůstatku jistiny od 15. 7. 2021 do 15. 1. 2031. Smluvní úroková sazba činí 0,45 % p.a. Vzhledem k dobré bonitě města SFŽP nevyžadoval zástavu majetku.

- **Dlouhodobý investiční úvěr od ČSOB, a.s.**

Dne 25. 11. 2020 byla uzavřena Smlouva o úvěru s Československou obchodní bankou, a.s. na kapitálové výdaje a opravy s obdobím čerpání od 4. 1. 2021 do 31. 12. 2024 do výše úvěrového limitu 100 mil. Kč se splatností od 27. 1. 2025 do 27. 12. 2034. Čerpání úvěru bylo zahájeno k datu 5. 3. 2021 ve výši 20 465 260 Kč na výkupy pozemků (pozn. Lokalita Blanická) a splaceno v období 03/2023. Z důvodu příznivých úrokových sazeb v období splácení, fixní úroková sazba ve výši 0,78 % p.a., byl úvěr na konci roku 2024 dočerpán ve výši 79 534 740 Kč.

Krátkodobé závazky

Účet	Popis	Výše závazků v Kč
321 – Dodavatelé		
	město – neuhrazené faktury	18 951 587,58
	bytové hospodářství – neuhrazené faktury	1 166 367,00
CELKEM	Účet 321	20 117 954,58
324 – Krátkodobé přijaté zálohy		
	záloha na prodeje pozemků	0
	zálohy na energie nebytové hospodářství	105 000,00
	zálohy na vodné a stočné (vodní hospodářství)	1 339 866,96

Účet	Popis	Výše závazků v Kč
	zálohy na energie bytové hospodářství	8 088 206,00
CELKEM	Účet 324	9 533 072,96
331 – Závazky vůči zaměstnancům		
	předpis vyúčtování mezd za prosinec daného roku	3 211 663,00
CELKEM	Účet 331	3 211 663,00
336 – Závazky ze sociálního pojištění		
	předpis za prosinec daného roku	1 169 001,00
CELKEM	Účet 336	1 169 001,00
337 – Závazky ze zdravotního pojištění		
	předpis za prosinec daného roku	538 907,00
CELKEM	Účet 337	538 907,00
342 – Ostatní přímé daně		
	předpis za prosinec daného roku	358 814,00
CELKEM	Účet 342	358 814,00
343 – Daň z přidané hodnoty		
	předpis daně za 12/2025 + dodatečné 11/2025 – daňový závazek	1 515 830,00
	přeplatek na FÚ za dodatečné DP – záloha na případné nedoplatky	-68 800,00
	odložené nároky na odpočet daně za 12/2025 uplatněné až v 1/2026	-722 931,42
CELKEM	Účet 343	724 098,58
345 – Závazky k osobám mimo vybrané vládní instituce		
	Finanční prostředky na činnost OLH	316 217,00
CELKEM	Účet 345	316 217,00
374 – Přijaté krátkodobé zálohy na transfery		
	přijatá záloha k nevyúčtované dotaci (zatím nepodána závěrečná zpráva) – dotace na využití městského bloku „Spolkový dům – Husova“; vratka dotace na volby do Parlamentu ČR	487 912,53
CELKEM	Účet 374	487 912,53
378 – Ostatní krátkodobé závazky		
	město – přeplatky pohledávek (poplatky, pokuty)	342 497,39
	depozitní účet – kauce pokut a nálezy, ostatní	132 100,26
	depozita (opatrovnictví klientů OZSV)	10 620 784,50
CELKEM	Účet 378	11 095 382,15
384 – Výnosy příštích období		
	daň z příjmů PO za obec za r. 2025	12 000 000,00
CELKEM	Účet 384	12 000 000,00
389 – Dohadné účty pasivní		
	dohady nevyfakturovaných spotřeb energií za rok 2025	595 350,00
	dohad na vyplacené, ale nevypořádané dotace k 31.12.2025	7 669 800,00
	dohad na vypořádání kompostárny a sportoviště; dohad služby Ing. Arch. Štáfka	2 901 000,00
CELKEM	Účet 389	11 166 150,00
KRÁTKODOBÉ ZÁVAZKY CELKEM		70 719 172,80

Pozn.: Podrobný rozpis krátkodobých a dlouhodobých závazků je k nahlédnutí na ekonomickém odboru MěÚ.

9. ORGANIZACE S MAJETKOVOU ÚČASTÍ MĚSTA HUMPOLEC

9.1 Majetková účast v osobách s rozhodujícím vlivem 100%

Společnost:

Technické služby Humpolec, s.r.o., Okružní 637, IČ 639 06 929

- rozhodující předmět činnosti:
 - podnikání v oblasti nakládání s odpady,
 - činnost v oboru provoz a obsluha tepelných zařízení, výroba, rozvod a dodávky tepla,
 - čištění a údržba veřejných prostranství a zeleně,
 - montáž, oprava a údržba vyhrazených elektrických zařízení,
 - silniční motorová doprava,
 - provozování sportovišť,
 - provozování kompostárny,
 - správa bytového a nebytového fondu města
 - provádění prací zemními a stavebními mechanizmy,
 - koupě zboží za účelem jeho dalšího prodeje a prodej,
 - odchyt nebezpečných a volně pobíhajících psů

• vklad města Humpolec ve výši podílu 100 %	48 263 tis. Kč
• datum vzniku:	9. ledna 1996
• čistý obrat firmy v roce 2025	105 882 tis. Kč
• výsledek hospodaření po zdanění k 31. 12. 2025 (zisk)	9 487 tis. Kč
• aktiva celkem k 31. 12. 2025	98 557 tis. Kč
<i>z toho:</i>	
dlouhodobý majetek	31 267 tis. Kč
zásoby	3 615 tis. Kč
krátkodobé pohledávky	16 315 tis. Kč
peněžní prostředky na účtech a v pokladně	42 136 tis. Kč
časové rozlišení	5 224 tis. Kč
• pasiva celkem k 31. 12. 2025	98 557 tis. Kč
<i>z toho:</i>	
vlastní kapitál	78 522 tis. Kč
cizí zdroje (dlouhodobé a krátkodobé závazky)	17 962 tis. Kč
časové rozlišení	2 073 tis. Kč

Technické služby Humpolec, s.r.o. za rok 2025 vykázaly ve svém hospodaření zisk po zdanění v celkové výši 9 487 tis. Kč.

Přehled výsledků hospodaření TS Humpolec v letech 2023–2025 (v tis. Kč):

	2023	2024	2025
Náklady	91 976	100 382	99 352
Výnosy	98 324	105 599	108 839
Zisk + Ztráta -	+6 347	+5 217	+9 487

9.2 Majetková účast v osobách s vlivem pod 20%

- SOMPO Pelhřimov, a.s., Svatovítské nám. 126; IČ 251 72 263
- Pevak Pelhřimov, družstvo, Solní 1814; IČ 260 39 907
- Voda Želivka a.s., Žatecká 110/2; IČ 264 96 224
- Komerční banka, a.s. Praha, Dlouhá 34; IČ 601 96 769

Celkové ocenění majetkových účastí v reálné hodnotě (v Kč):

Finanční majetek	Společnost/organizace:	Po přecenění na reálnou hodnotu k 31.12.2024	Po přecenění na reálnou hodnotu k 31.12.2025
Majetková účast s rozhod. vlivem 100 %	Technické služby Humpolec, s.r.o.	64 960 000,00	69 702 000,00
Podíl na akciích společnosti 17,18 %	SOMPO, a.s. Pelhřimov	10 840 408,20	12 272 876,60
Podíl na majetku družstva ve výši 3/18	PEVAK družstvo Pelhřimov	18 388 166,67	17 419 166,67
Akcie ve výši % podílu 0,4559	Voda Želivka a.s. Praha	18 698 779,53	20 336 737,05
Podílový list včetně zhodnocení	Komerční banka a.s.	7 008 022,67	7 197 807,43
CELKEM		119 895 377,07	126 928 587,75

V porovnání s rokem 2024 došlo ke zvýšení celkové reálné hodnoty finančního majetku o **7 033 210,68 Kč**.

10. POSKYTNUTÉ PŮJČKY, RUČENÍ, ZASTAVENÝ MAJETEK

10.1 Poskytnuté půjčky

Poskytnuté půjčky z Fondu sociálního – město neneviduje žádné půjčky ze sociálního fondu.

10.2 Poskytnuté ručení

Ke konci sledovaného období není Město Humpolec účastníkem žádného ručení.

10.3 Zastavený majetek

Město Humpolec neneviduje žádný zastavený majetek.

11. PŘEHLED PŘIJATÝCH A POSKYTNUTÝCH TRANSFERŮ

11.1 Přijaté transfery do rozpočtu města

Za rok 2025 činily přijaté transfery celkem **44 925 650,75 Kč**. Rozpis dotací je zpracován v níže uvedených tabulkách, některé z přijatých dotací byly již vyúčtovány v souladu s příslušnými pokyny.

a) V rámci vztahu státního rozpočtu ČR k rozpočtům obcí na rok 2025 (souhrnný dotační vztah) byly městu Humpolec poukázány tyto dotace:

Název dotace:	Kč
Neinvestiční dotace ze SR v rámci souhrnného dotačního vztahu: (celkem po zaokrouhlení)	21 864 800,00
Výkon státní správy	19 051 020,00
Opatrovnictví	1 372 500,00
Vydávání občanských průkazů	282 423,00
Vydávání řidičských průkazů	187 389,00
Aktivace čipu	8 995,00
Územní plánování	392 106,00
Avízo – živnostenský rejstřík	358 435,00
Zkušební komisaři	211 927,00

b) Dotační tituly ze státního rozpočtu, státních a evropských fondů a rozpočtu Kraje Vysočina v průběhu roku 2025:

Poskytovatel	Název dotace:	Kč
	Investiční přijaté transfery:	8 605 091,94
MMR	Výtah k Domu s peč. službou, Školní 730	839 294,00
MMR	Pořízení dopravního automobilu pro SDH Hněvkovice	923 364,49
MPSV	Dětská skupina Hněvkovice	4 172 513,00
MŠMT	Průtok – ZŠ Hálkova – TV lupa	90 000,00
MPO	Modernizace veřejného osvětlení ve městě Humpolec	2 074 920,00
Kraj Vysočina	FVE Humpolec – PD pro provedení stavby	100 000,00
Kraj Vysočina	Realizace napojení na optickou síť a trasování-objekt ČOV	250 000,00
Kraj Vysočina	Komunální technika pro místní část Plačkov	155 000,00
	Neinvestiční přijaté transfery:	36 320 559,26
MF	Volby do Parlamentu ČR	507 500,00
MPSV	SPOD dotace 2025	2 595 200,00
MPSV	SPOD dotace dofinancování 2024	347 639,01
MPSV	Dotace na výkon sociální práce (vyjma SPOD)	482 860,00
MMR	Pořízení dopravního automobilu pro SDH Hněvkovice	64 635,51
MV	Akceschopnost JPO 2025 SDH Humpolec	33 800,00
MV	Výdaje za zásahy při tlakové níži Boris	92 242,00
MŠMT	Průtok – OP JAK – Šablony pro MŠ A ZŠ II pro MŠ Humpolec	1 006 674,15
MŠMT	Průtok – OP JAK – Šablony pro MŠ A ZŠ II pro ZŠ Hradská	1 284 111,20
MŠMT	Průtok – OP JAK – Šablony pro MŠ A ZŠ II pro ZŠ Hálkova	2 219 942,90
MŠMT	Průtok – OP JAK – Šablony pro MŠ A ZŠ II pro ZUŠ Humpolec	707 377,59
MŠMT	Průtok – OP JAK – Šablony pro MŠ A ZŠ II pro SVČ Humpolec	661 200,00
MŠMT	Průtok – Podpora sociálně znevýhodněných žáků ZŠ Hálkova (NPO)	3 002 371,00
MK	Průtok – Velký úklid s knihovnou pro MěKIS Humpolec	19 000,00

Poskytovatel	Název dotace:	Kč
MK	Průtok – Jak se žilo na zálesí MĚKIS Humpolec	33 600,00
MK	Průtok – Národopisná expozice Muzeum dr. A. Hrdličky MĚKIS Humpolec	120 000,00
Kraj Vysočina	Místní agenda 2025	32 515,00
Kraj Vysočina	Průtok – Potravinová pomoc dětem ZŠ Hálkova	62 920,00
Kraj Vysočina	Průtok – Potravinová pomoc dětem MŠ Humpolec	150 700,00
Kraj Vysočina	Akceschopnost JPO 2025 SDH Humpolec	35 000,00

Všechny uvedené dotační tituly byly použity v souladu s jejich účelem, současně bylo provedeno předepsané vyúčtování, které bylo předloženo poskytovateli.

Finanční vypořádání přijatých transferů se státním rozpočtem (v Kč)			
Dotační titul	Výše přijaté dotace	Čerpání 2025	Vratka (-), žádost o dofinancování (+)
Neinvestiční účelová dotace na výkon státní správy v oblasti sociálně – právní ochrany dětí na rok 2025	2 595 200,00	2 982 472,71	387 272,10
Účelová dotace na výdaje spojené s volbami do Parlamentu ČR – MF	507 500,00	419 587,47	- 87 912,53

V případě dotace v oblasti sociálně – právní ochrany dětí byla podána u MPSV žádost o dofinancování ve výši 387 272,10 Kč. Vyčíslený přeplatek ve výši 87 912,53 Kč z účelové dotace na zajištění voleb do Parlamentu ČR byl v roce 2026 vrácen dle pokynů kraje.

c) Neinvestiční přijaté transfery od obcí dosáhly v roce 2025 celkové výše **764 660 Kč**. Slouží ke krytí nákladů školských zařízení (školních jídelen) za žáky, kteří plní povinnou školní docházku v základních školách v Humpolci a mají trvalý pobyt v obci, s kterou je uzavřena smlouva o zajištění plnění povinné školní docházky. Dále se jedná o dotace od obcí ke krytí nákladů vynaložených na výkon státní správy v rámci výkonu přenesené působnosti dle uzavřených veřejnoprávních smluv s obcemi (vyřizování přestupků, výkon stavebního úřadu a evidence obyvatel).

Neinvestiční přijaté transfery od obcí			
Dotační titul	Výše přijaté dotace v Kč	Sazba pro rok 2025	Poznámka
Neinvestiční náklady školních jídelen základních škol v Humpolci	674 260	1 140,- /žák/1.pol. 2025 760,- /žák/2.pol. 2025	fakturace dle počtu přihlášených žáků ke školnímu stravování
Výkon státní správy – přestupky, stavební úřad, evidence obyvatel	60 400	2 000,-/1 přestupek 100,-/1 úkon 100,-/1 úkon	fakturace dle počtu vyřízených přestupků
Zřízení společné jednotky požární ochrany – Horní Rápotice	30 000		platba na základě veřejnoprávní smlouvy
Celkem	764 660	X	X

Další přijatou neinvestiční dotací je dotace poskytnutá na základě veřejnoprávní smlouvy o zřízení společné jednotky požární ochrany a sdružení prostředků s obcí Horní Rápotice.

d) Příjem náhrad za nezpůsobenou újmu od Ministerstva pro místní rozvoj dosáhl v roce 2025 celkové výše **292 210,90 Kč**. Finanční prostředky od MMR slouží ke krytí nákladů za pohřeb zemřelých, o jejichž pohřeb se nikdo jiný nepostaral.

d) Neinvestiční přijaté finanční prostředky z Ministerstva zemědělství na oblast lesního hospodářství dosáhly v roce 2025 celkové výše **1 285 230 Kč**. Dle pokynů kraje jsou prostředky na činnost OLH zachyceny v účetnictví

přes položku POL RS 4171 a jsou pak následně přeposlány společnosti LESY ČR, s.p., která správu lesního hospodářství zajišťuje.

Název	Kč
Činnost odborného lesního hospodáře – POL RS 4171	1 256 930,00
Na výsadbu minimálního podílu melioračních a zpevňujících dřevin POL RS 4171	28 300,00
Celkem	1 285 230,00

11.2 Poskytnuté transfery z rozpočtu města v roce 2025 v Kč

Dotační programy	Účel podpory	Objem poskytnutých transferů	Výše vratek nepoužité dotace	Sankce za porušení smlouvy
Kategorie A	Podporované činnosti v oblasti tělovýchovy a sportu	6 730 000,00	8 280,00	550,00
Kategorie B	Podporované činnosti v oblasti kultury	555 000,00	13 000,00	3 600,00
Kategorie C	Podporované činnosti v oblasti ostatních zájmových činností	900 000,00	33 019,00	535,00
Kategorie D	Podpora v oblasti kulturních památek	514 500,00	127 531,69	0,00
Program historické fasády	Podpora FO, PO na obnovu fasád historických domů	0,00	0,00	0,00
Dotace sociální oblast	Podpora organizací zajišťujících denní, ambulantní, terénní sociální služby, domovy seniorů, pomoc rodinám, krizové linky, dobrovolnictví v sociální oblasti	5 135 000,00	0,00	0,00
CELKEM poskytnuté PROVOZNÍ DOTACE		13 834 500,00	181 830,69	4 685,00

Příjemci dotací jsou povinni vždy do 15. ledna následujícího roku po obdržení podpory podat závěrečnou zprávu a vyúčtování poskytnuté dotace kontrolnímu oddělení odboru tajemníka městského úřadu.

Dary	Účel	Výše daru v Kč
Dary v gesci rady města	Nové háro, z.s. – na zajištění paruky pro onkologicky nemocné dítě	50 000,00
	Domestici pro pomoc druhým, z.s. – pro účel realizace benefiční jízdy pořádané s cílem upozornit na význam paliativní péče	50 000,00
Dary od zastupitelstva města	Farní sbor českobrat. církve evangelické – na opravu břidlicové krytiny věže evangel. kostela	89 960,00
	TJ Jiskra Humpolec, z.s. – dofinancování nákladů spojených s provozem a údržbou nemovitostí ve sportovním areálu	650 000,00
CELKEM poskytnuté DARY od ZM a v gesci RM		839 960,00

Město Humpolec v roce 2025 úspěšně pokračovalo v projektu takzvaného participativního rozpočtu na školách. Zapojili se žáci ze Základní školy Humpolec, Hálkova 594, Základní školy Humpolec, Hradská 894 a Gymnázia dr. Aleše Hrdličky Humpolec, za podpory tamních ředitelů a pedagogů. Děti tak dostaly opět zajímavou šanci, aby si samy rozhodly, jak si přejí zvelebit prostředí své školy, zatímco si zábavnou formou osvojovaly principy demokratické společnosti, učily se zodpovědnosti, finanční gramotnosti, týmové práci a rozvíjely kreativitu, kritické

myšlení, veřejný projev a hlasování. Každá ze tří škol získala z městského rozpočtu pro vítězné návrhy sto tisíc korun podobně jako v r. 2024.

Příjemce transferu – participativního rozpočtu	Účel	Kč
ZŠ Humpolec, Hálkova (formou příspěvku PO)	školní dresy, sportovní vybavení, knihovničky do tříd	100 000,00
ZŠ Humpolec, Hradská (formou příspěvku PO)	vybavení prostoru školní jídelny, terárium s živým zvířetem	100 000,00
Gymnázium Dr. Aleše Hrdličky, Humpolec (formou daru ZM)	vybavení chodeb odpočinkovým nábytkem, zrcadla na dívčí toalety	100 000,00
CELKEM PARTICIPATIVNÍ ROZPOČET – BĚŽNÉ VÝDAJE		300 000,00

12. ÚČELOVÉ PENĚŽNÍ FONDY MĚSTA

12.1 Fond bydlení a rozvoje infrastruktury

Fond bydlení a rozvoje infrastruktury slouží k zajištění financování bytové výstavby a rozvoje infrastruktury ve městě Humpolec. Je tvořen kapitálovými příjmy města z prodeje nemovitého majetku a investičními příspěvky poskytovanými investory v souladu se Zásadami pro spolupráci s investory na rozvoj veřejné infrastruktury.

V roce 2025 byl fond navýšen o celkovou částku 1 037 310,00 Kč. V témže roce nedošlo k čerpání finančních prostředků z tohoto fondu. Stav Fondu bydlení a rozvoje infrastruktury k 31. 12. 2025 činil 1 508 635,30 Kč.

Údaje v Kč

Fond bydlení a rozvoje infrastruktury	Počáteční stav k 1. 1. 2025	Tvorba	Účel, použití	Konečný stav k 31. 12. 2025
Použití dle výše uvedené akce			0,00	
Tvorba dle pravidel		1 037 310,00		
Bankovní úroky		20 198,76		
Bankovní poplatky			670,00	
CELKEM Kč	451 796,54	1 057 508,76	670,00	1 508 635,30

12.2 Fond ekologie

Fond ekologie je tvořen finančními prostředky získanými na základě pravomocných rozhodnutí správních orgánů (poplatky za odnětí zemědělské půdy a znečišťování ovzduší). Použití musí být dle pravidel směřováno na ochranu životního prostředí. V roce 2025 došlo k tvorbě fondu ve výši 91 173 Kč.

Údaje v Kč

Fond ekologie	Počáteční stav k 1. 1. 2025	Tvorba	Účel, použití	Konečný stav k 31. 12. 2025
Příjmy – odnětí zemědělské půdy		91 173,00	0,0	
CELKEM Kč	467 569,00	91 173,00	0,0	558 742,00

12.3 Fond sociální

Fond sociální je určen pro potřeby zaměstnanců městského úřadu a dlouhodobě uvolněných členů zastupitelstva města. Je tvořen jednotným přídělem z rozpočtu běžného roku ve výši 4 % z ročního objemu vyplacených mzdových

prostředků, splátkami půjček zaměstnanců a případnými peněžními i jinými dary. Prostředky fondu jsou využívány na financování výdajů zaměstnanců, jako je stravování, rekreace nezaopatřených dětí, dary při odchodu do starobního nebo plného invalidního důchodu, příspěvek na činnost odborové organizace při MěÚ, bezúročné návratné půjčky, ošatné a penzijní nebo životní připojištění zaměstnanců.

Údaje v Kč

Sociální fond	Počáteční stav k 1. 1. 2025	Tvorba	Účel, použití	Konečný stav k 31. 12. 2025
Jednotný příděl		1 530 621,76		
Bankovní úroky		2 849,33		
Příspěvek odborům			40 000,00	
Penzijní a životní připojištění			473 400,00	
Příspěvek na obědy			896 840,63	
Ošatné			175 500,00	
Dětské rekreace			10 800,00	
Životní jubilea			16 000,00	
Bankovní poplatky			2 740,00	
Ostatní			10 000,00	
CELKEM Kč	605 026,84	1 533 471,09	1 625 280,63	513 217,30

12.4 Fond investic příspěvkových organizací

Fond investic příspěvkových organizací je zřízen od roku 2006 pro investiční potřeby příspěvkových organizací v oblasti správy nemovitostí svěřených zřizovatelem. Jeho tvorba probíhá na základě odvodů z odpisů dlouhodobého majetku (budov a staveb) příspěvkových organizací do rozpočtu zřizovatele. Finanční prostředky fondu jsou následně využívány na obnovu nemovitostí, které příspěvkové organizace spravují. V roce 2025 byly použity 3 mil. Kč na akci „ZŠ Hálkova – rozšíření školy“.

Údaje v Kč

Fond investic PO (odvod/použití)	Počáteční stav k 1. 1. 2025	Tvorba	Použití	Konečný stav k 31. 12. 2025
ZŠ Hálkova		1 164 371,40	3 000 000,00	
ZŠ Hradská		781 762,88		
MŠ		529 143,00		
ZUŠ		114 015,00		
SVČ		292 136,00		
MěKIS		726 339,00		
CELKEM Kč	2 098 381,20	3 607 767,28	3 000 000,00	2 706 148,48

12.5 Fond benefiční

Fond benefiční byl zřízen v roce 2012 usnesením Zastupitelstva města Humpolec č. 292/13/ZM/2012 ze dne 21. 11. 2012 a je určen na údržbu a opravy varhan umístěných v děkanském kostele sv. Mikuláše na Horním náměstí v Humpolci.

V roce 2024 na základě usnesení zastupitelstva města č. 218/12/ZM/2024 (rozpočtové opatření č. 13/2024) došlo k uvolnění finančních prostředků z rozpočtu města ve výši 75 tis. Kč (se zapojením Benefičního fondu ve výši necelých 25 tis. Kč). Tyto finanční prostředky sloužily k opravě varhan v kostele sv. Mikuláše. Celková oprava varhan stála 66 414,00 Kč se splatností k 23. 12. 2024. Faktura byla zaplacená z rozpočtu města a následný převod finančních prostředků z Fondu benefičního na výdajový účet města proběhl až v lednu roku 2025. Po převodu těchto prostředků je zůstatek na fondu ve výši 8 559,00 Kč.

Údaje v Kč

Fond benefiční	Počáteční stav k 1. 1. 2024	Tvorba	Účel, použití	Konečný stav k 31. 12. 2024
CELKEM Kč	24 973,00	0,0	0,0	24 973,00
Fond benefiční	Počáteční stav k 1. 1. 2025	Tvorba	Účel, použití	Konečný stav k 31. 12. 2025
CELKEM Kč	24 973,00	50 000,00	66 414,00	8 559,00

13. OSTATNÍ INFORMACE

(§ 19, odst. 5 zákona č. 563/1991 Sb., o účetnictví ve znění pozdějších předpisů)

13.1 Významné skutečnosti po rozvahovém dni

Dne 29. 4. 2026 zastupitelé města rozhodli o založení a vstupu města Humpolec do dobrovolného svazku obcí VODAK Region, d.s.o., se sídlem ve městě Humpolec. Zakládajícími členy Svazku je celkem 23 obcí. Svazek se zapisuje do rejstříku svazků obcí vedeného příslušným krajským úřadem a je založen na dobu neurčitou. Účelem Svazku je ochrana a prosazování společných zájmů členů Svazku v souvislosti se zajištěním zásobování pitnou vodou, odvádění a čištění odpadních vod a zajištění správy, údržby a provozu vodohospodářského majetku Svazku a jeho členů.

Předmětem činnosti Svazku je zejména zajištění provozování vodovodů a kanalizací pro veřejnou potřebu ve vlastnictví Svazku nebo jeho členů prostřednictvím vlastnictví obchodního podílu nebo akcií Svazkem v obchodní korporaci tak, aby tato obchodní korporace a členové nebo Svazek mohly uzavřít smluvní vztah dle § 8 odst. 2 zákona č. 274/2001 Sb., o vodovodech a kanalizacích, postupem dle § 11 nebo § 155 zákona č. 134/2016 Sb., o zadávání veřejných zakázek, resp. v režimu tzv. vertikální spolupráce nebo zakázky zadávané přidružené osobě.

Vlastní majetek Svazku tvoří zejména majetek pořízený vlastní činností Svazku včetně podílů v obchodních korporacích a akcií. Členské příspěvky, jakož i jakýkoliv další majetek členských obcí vložený do Svazku, je majetkem obcí vloženým do hospodaření Svazku. Obchodní podíl nebo akcie v právnických osobách jsou majetkem Svazku pořízeným vlastní činností Svazku, nikoliv majetkem obcí v právu hospodaření Svazku, a to i v případě, že jsou pořízeny za použití finančních prostředků vložených obcemi do hospodaření Svazku.

Vstupní členský příspěvek činí 1 100 Kč na každého obyvatele dle počtu obyvatel obcí k 1. 1. 2025 dle ČSÚ, neboť statistický údaj k 1. 1. 2026 není dosud dostupný. Vstupní členský příspěvek města Humpolce činí 12 674 200 Kč. Zastupitelstvo schválilo úhradu vstupního členského příspěvku do dobrovolného svazku.

13.2 Následné skutečnosti

Nejsou známy žádné následné skutečnosti po rozvahovém dni, které by měly významný vliv na finanční a hospodářskou situaci města Humpolec za rok 2025.

ODKAZ NA APLIKACI MINISTERSTVA FINANCÍ ČR – MONITOR STÁTNÍ POKLADNY, KDE LZE NAHLÉDNOUT NA UKAZATELE HOSPODAŘENÍ A ROZKLIKÁVACÍ ROZPOČET MĚSTA:

<https://monitor.statnipokladna.cz/ucetni-jednotka/00248266/prehled?rad=t&obdobi=2312>

14. PŘÍLOHY

- Plnění příjmů rozpočtu za rok 2025 (v tis. Kč)
- Plnění výdajů rozpočtu za rok 2025 (v tis. Kč)
- Plnění rozpočtu příspěvkových organizací za rok 2025 (v tis. Kč)
- Zpráva o provedení inventarizace za rok 2025
- Zpráva nezávislého auditora o ověření účetní závěrky a výsledcích přezkoumání hospodaření k 31.12.2025
 - Výkaz Rozvaha za rok 2025
 - Výkaz zisku a ztráty za rok 2025
 - Přehled o peněžních tocích za rok 2025
 - Přehled o změnách vlastního kapitálu za rok 2025
 - Příloha za rok 2025
 - Výkaz FIN 2-12 pro hodnocení plnění rozpočtu města Humpolec za rok 2025
 - Algoritmus pro výpočet ukazatelů za rok 2025
 - Rozpočtová odpovědnost k 31.12.2025

PŘÍJMY - Vývoj rozpočtu k 31.12.2025 v Kč

Podmínka: AND POL je mezi 1000, 4999

POL (1)	ODPA (2)	ODPA (4)	POL (4)	Popis	ORG	Popis	2025				
							Schválený rozp.	Upravený rozp.	Skutečnost k 31.12.2025	Plnění v Kč k UR	Plnění v % k UR
1			1111	Příjem z daně z příjmů fyzických osob placené plátcí			47 170 000,00	47 170 000,00	47 403 814,33	-233 814,33	100,50
1			1112	Příjem z daně z příjmů fyzických osob placené poplatníky			3 450 000,00	3 450 000,00	4 200 700,50	-750 700,50	121,76
1			1113	Příjem z daně z příjmů fyzických osob vybírané srážkou podle zvláštní sazby daně			7 460 000,00	7 460 000,00	8 516 953,50	-1 056 953,50	114,17
1			1121	Příjem z daně z příjmů právnických osob			60 770 000,00	60 770 000,00	64 451 784,43	-3 681 784,43	106,06
1			1122	Příjem z daně z příjmů právnických osob, kdy poplatníkem je obec, s výjimkou daně vybírané srážkou podle zvl.sazby daně			13 000 000,00	13 000 000,00	9 317 910,00	3 682 090,00	71,68
1			1211	Příjem z daně z přidané hodnoty			119 360 000,00	119 360 000,00	120 332 911,30	-972 911,30	100,82
1			1334	Příjem z odvodu za odnětí půdy ze zemědělského půdního fondu podle zákona upravujícího ochranu zemědělního půdního fondu			0,00	0,00	91 173,00	-91 173,00	0,00
1			1335	Příjem z poplatku za odnětí pozemku podle lesního zákona			0,00	0,00	314,18	-314,18	0,00
1			1341	Příjem z poplatku ze psů			275 000,00	275 000,00	268 324,00	6 676,00	97,57
1			1343	Příjem z poplatku za užívání veřejného prostranství			240 000,00	240 000,00	288 030,00	-48 030,00	120,01
1			1345	Příjem z poplatku za obecní systém odpad.hospodářství a příjem z poplatku za odkládání komunálního odpadu z nemov.věcí			10 860 000,00	10 860 000,00	9 575 065,54	1 284 934,46	88,17
1			1353	Příjem za zkoušky z odborné způsobilosti od žadatelů o řídicí oprávnění			280 000,00	280 000,00	354 000,00	-74 000,00	126,43
1			1361	Příjem ze správních poplatků			5 000 000,00	5 360 000,00	6 736 900,00	-1 376 900,00	125,69
1			1381	Příjem z daně z hazardních her s výjimkou dílčí daně z technických her za zdaňovací období do konce roku 2023			0,00	0,00	18 552,35	-18 552,35	0,00
1			1383	Příjem ze zrušeného odvodu z výherních hracích přístrojů			0,00	0,00	2 766,82	-2 766,82	0,00
1			1385	Příjem z dílčí daně z technických her za zdaňovací období do konce roku 2023			0,00	0,00	429 427,37	-429 427,37	0,00
1			1386	Příjem z daně z hazardních her s výjimkou technických her neprovozovaných prostřednictvím internetu			2 000 000,00	2 000 000,00	2 340 276,23	-340 276,23	117,01
1			1387	Příjem z daně z technických her neprovozovaných prostřednictvím internetu			5 000 000,00	5 000 000,00	4 556 710,47	443 289,53	91,13
1			1511	Příjem z daně z nemovitých věcí			18 270 000,00	18 270 000,00	17 548 804,52	721 195,48	96,05
POL(1) 1 Daňové příjmy							293 135 000,00	293 495 000,00	296 434 418,54	-2 939 418,54	101,00
z toho sdílené daně (POL 1111+1112+1113+1121+1211)							238 210 000,00	238 210 000,00	244 906 164,06	-6 696 164,06	102,81
2	10		1039	2111 Příjem z poskytování služeb, výrobků, prací, výkonů a práv			1 000,00	1 000,00	0,00	1 000,00	0,00
2	10	1039	2131	Příjem z pronájmu nebo pachtu pozemků			1 210 000,00	1 210 000,00	1 210 000,00	0,00	100,00
ODPA(4) 1039 Ostatní záležitosti lesního hospodářství							1 211 000,00	1 211 000,00	1 210 000,00	1 000,00	99,92
ODPA(2) 10 Zemědělství, lesní hospodářství a rybářství							1 211 000,00	1 211 000,00	1 210 000,00	1 000,00	99,92
2	21	2169	2212	Příjem sankčních plateb přijatých od jiných osob			10 000,00	10 000,00	10 000,00	0,00	100,00
2	21	2169	2324	Přijaté neinvestiční příspěvky a náhrady			2 000,00	2 000,00	0,00	2 000,00	0,00
ODPA(4) 2169 Ostatní správa v průmyslu, stavebnictví, obchodu a službách							12 000,00	12 000,00	10 000,00	2 000,00	83,33
ODPA(2) 21 Průmysl, stavebnictví, obchod a služby							12 000,00	12 000,00	10 000,00	2 000,00	83,33
2	22	2299	2143	Kursově rozdíly v příjmech			1 000,00	1 000,00	53,88	946,12	5,39
2	22	2299	2212	Příjem sankčních plateb přijatých od jiných osob			830 000,00	830 000,00	1 591 135,77	-761 135,77	191,70
2	22	2299	2324	Přijaté neinvestiční příspěvky a náhrady			10 000,00	10 000,00	40 697,78	-30 697,78	406,98
ODPA(4) 2299 Ostatní záležitosti v dopravě							841 000,00	841 000,00	1 631 887,43	-790 887,43	194,04
ODPA(2) 22 Doprava							841 000,00	841 000,00	1 631 887,43	-790 887,43	194,04
2	23	2310	2111	Příjem z poskytování služeb, výrobků, prací, výkonů a práv			57 000 000,00	57 000 000,00	59 151 172,52	-2 151 172,52	103,77
2	23	2310	2132	Příjem z pronájmu nebo pachtu ostatních nemovitých věcí a jejich částí			121,00	121,00	0,00	121,00	0,00
2	23	2310	2324	Přijaté neinvestiční příspěvky a náhrady			0,00	78 219,07	0,00	78 219,07	0,00
ODPA(4) 2310 Pitná voda							57 000 121,00	57 078 340,07	59 151 172,52	-2 072 832,45	103,63
ODPA(2) 23 Vodní hospodářství							57 000 121,00	57 078 340,07	59 151 172,52	-2 072 832,45	103,63
2	31	3111	2122	Příjem z odvodů příspěvkových organizací			660 000,00	660 000,00	529 143,00	130 857,00	80,17
2	31	3111	2229	Ostatní přijaté vratky transferů a podobné příjmy	000000301	Mateřská škola	0,00	519 206,54	519 206,54	0,00	100,00
ODPA(4) 3111 Mateřské školy							660 000,00	1 179 206,54	1 048 349,54	130 857,00	88,90
2	31	3113	2122	Příjem z odvodů příspěvkových organizací	000000321	ZŠ Hájkova	1 100 000,00	1 100 000,00	1 164 371,40	-64 371,40	105,85

POL (1)	ODPA (2)	ODPA (4)	POL (4)	Popis	ORG	Popis	2025				
							Schválený rozp.	Upravený rozp.	Skutečnost k 31.12.2025	Plnění v Kč k UR	Plnění v % k UR
2	31	3113	2122	Příjem z odvodů příspěvkových organizací	0000000322	ZŠ Hradská	745 000,00	745 000,00	781 762,88	-36 762,88	104,93
2	31	3113	2229	Ostatní přijaté vratky transferů a podobné příjmy	0000000321	ZŠ Hájkova	0,00	572 695,55	572 695,55	0,00	100,00
2	31	3113	2229	Ostatní přijaté vratky transferů a podobné příjmy	0000000322	ZŠ Hradská	0,00	751 515,41	751 515,41	0,00	100,00
ODPA(4) 3113 Základní školy							1 845 000,00	3 169 210,96	3 270 345,24	-101 134,28	103,19
ODPA(2) 31 Vzdělávání a školské služby							2 505 000,00	4 348 417,50	4 318 694,78	29 722,72	99,32
2	32	3231	2122	Příjem z odvodů příspěvkových organizací			109 000,00	109 000,00	114 015,00	-5 015,00	104,60
2	32	3231	2229	Ostatní přijaté vratky transferů a podobné příjmy	0000000324	ZUŠ	0,00	134 718,60	134 718,60	0,00	100,00
ODPA(4) 3231 Základní umělecké školy							109 000,00	243 718,60	248 733,60	-5 015,00	102,06
2	32	3233	2122	Příjem z odvodů příspěvkových organizací			288 000,00	288 000,00	292 136,00	-4 136,00	101,44
2	32	3233	2229	Ostatní přijaté vratky transferů a podobné příjmy	0000000325	SVČ	0,00	120 274,52	120 274,52	0,00	100,00
ODPA(4) 3233 Střediska volného času							288 000,00	408 274,52	412 410,52	-4 136,00	101,01
ODPA(2) 32 Vzdělávání a školské služby							397 000,00	651 993,12	661 144,12	-9 151,00	101,40
2	33	3319	2111	Příjem z poskytování služeb, výrobků, prací, výkonů a práv			0,00	90 000,00	81 843,25	8 156,75	90,94
2	33	3319	2122	Příjem z odvodů příspěvkových organizací			737 000,00	737 000,00	726 339,00	10 661,00	98,55
2	33	3319	2229	Ostatní přijaté vratky transferů a podobné příjmy	0000000376	MěKIS	0,00	450 835,00	450 835,00	0,00	100,00
ODPA(4) 3319 Ostatní záležitosti kultury							737 000,00	1 277 835,00	1 259 017,25	18 817,75	98,53
2	33	3322	2324	Přijaté neinvestiční příspěvky a náhrady			0,00	625,30	625,30	0,00	100,00
ODPA(4) 3322 Zachování a obnova kulturních památek							0,00	625,30	625,30	0,00	100,00
ODPA(2) 33 Kultura, církev a sdělovací prostředky							737 000,00	1 278 460,30	1 259 642,55	18 817,75	98,53
2	34	3412	2324	Přijaté neinvestiční příspěvky a náhrady			0,00	953 193,00	953 193,00	0,00	100,00
ODPA(4) 3412 Sportovní zařízení ve vlastnictví obce							0,00	953 193,00	953 193,00	0,00	100,00
ODPA(2) 34 Sport a zájmová činnost							0,00	953 193,00	953 193,00	0,00	100,00
2	36	3612	2111	Příjem z poskytování služeb, výrobků, prací, výkonů a práv			9 000 000,00	9 000 000,00	9 719 251,56	-719 251,56	107,99
2	36	3612	2132	Příjem z pronájmu nebo pachtu ostatních nemovitých věcí a jejich částí			16 500 000,00	16 500 000,00	17 043 455,00	-543 455,00	103,29
2	36	3612	2212	Příjem sankčních plateb přijatých od jiných osob			50 000,00	120 000,00	164 551,28	-44 551,28	137,13
ODPA(4) 3612 Bytové hospodářství							25 550 000,00	25 620 000,00	26 927 257,84	-1 307 257,84	105,10
2	36	3613	2111	Příjem z poskytování služeb, výrobků, prací, výkonů a práv			10 000,00	10 000,00	10 080,00	-80,00	100,80
2	36	3613	2132	Příjem z pronájmu nebo pachtu ostatních nemovitých věcí a jejich částí			5 000 000,00	5 140 000,00	7 007 194,94	-1 867 194,94	136,33
2	36	3613	2324	Přijaté neinvestiční příspěvky a náhrady			0,00	103 549,01	103 549,01	0,00	100,00
ODPA(4) 3613 Nebytové hospodářství							5 010 000,00	5 253 549,01	7 120 823,95	-1 867 274,94	135,54
2	36	3631	2324	Přijaté neinvestiční příspěvky a náhrady			0,00	512 410,82	518 395,95	-5 985,13	101,17
ODPA(4) 3631 Veřejné osvětlení							0,00	512 410,82	518 395,95	-5 985,13	101,17
2	36	3632	2139	Ostatní příjmy z pronájmu nebo pachtu majetku			200 000,00	200 000,00	273 931,10	-73 931,10	136,97
2	36	3632	2324	Přijaté neinvestiční příspěvky a náhrady			30 000,00	330 000,00	87 955,28	242 044,72	26,65
ODPA(4) 3632 Pohřebnictví							230 000,00	530 000,00	361 886,38	168 113,62	68,28
2	36	3639	2131	Příjem z pronájmu nebo pachtu pozemků			430 000,00	430 000,00	502 687,76	-72 687,76	116,90
2	36	3639	2132	Příjem z pronájmu nebo pachtu ostatních nemovitých věcí a jejich částí			6 000,00	6 000,00	6 050,00	-50,00	100,83
2	36	3639	2133	Příjem z pronájmu nebo pachtu movitých věcí			160 000,00	160 000,00	167 930,32	-7 930,32	104,96
2	36	3639	2139	Ostatní příjmy z pronájmu nebo pachtu majetku			115 000,00	115 000,00	147 537,00	-32 537,00	128,29
ODPA(4) 3639 Komunální služby a územní rozvoj jinde nezařazené							711 000,00	711 000,00	824 205,08	-113 205,08	115,92
ODPA(2) 36 Bydlení, komunální služby a územní rozvoj							31 501 000,00	32 626 959,83	35 752 569,20	-3 125 609,37	109,58
2	37	3725	2324	Přijaté neinvestiční příspěvky a náhrady			0,00	281 793,86	281 793,86	0,00	100,00
2	37	3725	2324	Přijaté neinvestiční příspěvky a náhrady	0372500010	Svoz separovaného odpadu	4 000 000,00	4 000 000,00	4 173 314,82	-173 314,82	104,33
ODPA(4) 3725 Využívání a zneškodňování komunálních odpadů							4 000 000,00	4 281 793,86	4 455 108,68	-173 314,82	104,05
2	37	3769	2212	Příjem sankčních plateb přijatých od jiných osob			30 000,00	100 000,00	125 900,00	-25 900,00	125,90
2	37	3769	2324	Přijaté neinvestiční příspěvky a náhrady			0,00	0,00	5 000,00	-5 000,00	0,00
ODPA(4) 3769 Ostatní správa v ochraně životního prostředí							30 000,00	100 000,00	130 900,00	-30 900,00	130,90
ODPA(2) 37 Ochrana životního prostředí							4 030 000,00	4 381 793,86	4 586 008,68	-204 214,82	104,66
2	39	3900	2111	Příjem z poskytování služeb, výrobků, prací, výkonů a práv			20 000,00	20 000,00	30 368,77	-10 368,77	151,84
ODPA(4) 3900 Ostatní činnosti související se službami pro fyzické osoby							20 000,00	20 000,00	30 368,77	-10 368,77	151,84
ODPA(2) 39 Ostatní činnosti související se službami pro fyzické osoby							20 000,00	20 000,00	30 368,77	-10 368,77	151,84
2	53	5311	2212	Příjem sankčních plateb přijatých od jiných osob			80 000,00	80 000,00	124 487,78	-44 487,78	155,61
2	53	5311	2324	Přijaté neinvestiční příspěvky a náhrady			10 000,00	10 000,00	15 523,15	-5 523,15	155,23
ODPA(4) 5311 Bezpečnost a veřejný pořádek							90 000,00	90 000,00	140 010,93	-50 010,93	155,57

POL (1)	ODPA (2)	ODPA (4)	POL (4)	Popis	ORG	Popis	2025				
							Schválený rozp.	Upravený rozp.	Skutečnost k 31.12.2025	Plnění v Kč k UR	Plnění v % k UR
ODPA(2) 53 Bezpečnost a veřejný pořádek							90 000,00	90 000,00	140 010,93	-50 010,93	155,57
2	55	5512	2324	Přijaté neinvestiční příspěvky a náhrady			0,00	154 315,63	154 315,63	0,00	100,00
ODPA(4) 5512 Požární ochrana - dobrovolná část							0,00	154 315,63	154 315,63	0,00	100,00
ODPA(2) 55 Požární ochrana a integrovaný záchranný systém							0,00	154 315,63	154 315,63	0,00	100,00
2	61	6171	2111	Příjem z poskytování služeb, výrobků, prací, výkonů a práv			1 000,00	1 000,00	526,00	474,00	52,60
2	61	6171	2119	Ostatní příjmy z vlastní činnosti			300 000,00	300 000,00	286 971,42	13 028,58	95,66
2	61	6171	2212	Příjem sankčních plateb přijatých od jiných osob			0,00	0,00	2 740,00	-2 740,00	0,00
2	61	6171	2310	Příjem z prodeje krátkodobého a drobného dlouhodobého neinvestičního majetku			0,00	0,00	79 768,20	-79 768,20	0,00
2	61	6171	2322	Příjem z pojistných plnění			200 000,00	460 000,00	479 259,00	-19 259,00	104,19
2	61	6171	2324	Přijaté neinvestiční příspěvky a náhrady			5 000,00	342 743,67	437 150,12	-94 406,45	127,54
2	61	6171	2329	Ostatní nedaňové příjmy jinde nezařazené			5 000,00	47 000,00	49 858,87	-2 858,87	106,08
ODPA(4) 6171 Činnost místní správy							511 000,00	1 150 743,67	1 336 273,61	-185 529,94	116,12
ODPA(2) 61 Státní moc, státní správa, územní samospráva a politické strany							511 000,00	1 150 743,67	1 336 273,61	-185 529,94	116,12
2	63	6310	2141	Příjem z úroků			3 000 000,00	8 200 000,00	10 326 353,30	-2 126 353,30	125,93
ODPA(4) 6310 Obecné příjmy a výdaje z finančních operací							3 000 000,00	8 200 000,00	10 326 353,30	-2 126 353,30	125,93
ODPA(2) 63 Finanční operace							3 000 000,00	8 200 000,00	10 326 353,30	-2 126 353,30	125,93
2	64	6402	2229	Ostatní přijaté vratky transferů a podobné příjmy			0,00	14 690,00	14 690,00	0,00	100,00
2	64	6402	2229	Ostatní přijaté vratky transferů a podobné příjmy	0000301003	Kraj-Potrav.pomoc dětem -MŠ	0,00	48 713,50	48 713,50	0,00	100,00
2	64	6402	2229	Ostatní přijaté vratky transferů a podobné příjmy	0000321002	MŠMT Šablony OP JAK-podpora ZŠ Hájkova-průtok.neinv.dotace	0,00	27 492,00	27 492,00	0,00	100,00
2	64	6402	2229	Ostatní přijaté vratky transferů a podobné příjmy	0323300002	SVC-neinv.průtok.dotace Šablony (OP JAK)	0,00	349 325,00	349 325,00	0,00	100,00
ODPA(4) 6402 Finanční vypořádání							0,00	440 220,50	440 220,50	0,00	100,00
ODPA(2) 64 Ostatní činnosti							0,00	440 220,50	440 220,50	0,00	100,00
POL(1) 2 Nedaňové příjmy							101 855 121,00	113 438 437,48	121 961 855,02	-8 523 417,54	107,51
3	22	2219	3121	Přijaté dary na pořízení dlouhodobého majetku			0,00	81 825,00	81 825,00	0,00	100,00
ODPA(4) 2219 Ostatní záležitosti pozemních komunikací							0,00	81 825,00	81 825,00	0,00	100,00
ODPA(2) 22 Doprava							0,00	81 825,00	81 825,00	0,00	100,00
3	23	2310	3121	Přijaté dary na pořízení dlouhodobého majetku			0,00	0,00	78 219,07	-78 219,07	0,00
ODPA(4) 2310 Pitná voda							0,00	0,00	78 219,07	-78 219,07	0,00
ODPA(2) 23 Vodní hospodářství							0,00	0,00	78 219,07	-78 219,07	0,00
3	35	3512	3113	Příjem z prodeje ostatního hmotného dlouhodobého majetku			0,00	0,00	1,00	-1,00	0,00
ODPA(4) 3512 Stomatologická péče							0,00	0,00	1,00	-1,00	0,00
ODPA(2) 35 Zdravotnictví							0,00	0,00	1,00	-1,00	0,00
3	36	3639	3111	Příjem z prodeje pozemků			200 000,00	700 000,00	1 031 029,00	-331 029,00	147,29
3	36	3639	3113	Příjem z prodeje ostatního hmotného dlouhodobého majetku			0,00	0,00	1 742 061,00	-1 742 061,00	0,00
ODPA(4) 3639 Komunální služby a územní rozvoj jinde nezařazené							200 000,00	700 000,00	2 773 090,00	-2 073 090,00	396,16
ODPA(2) 36 Bydlení, komunální služby a územní rozvoj							200 000,00	700 000,00	2 773 090,00	-2 073 090,00	396,16
POL(1) 3 Kapitálové příjmy							200 000,00	781 825,00	2 933 135,07	-2 151 310,07	375,17
4			4111	Neinvestiční přijaté transfery z všeobecné pokladni správy státního rozpočtu	0000098071	Volby do Parlamentu ČR	500 000,00	507 500,00	507 500,00	0,00	100,00
4			4112	Neinvestiční přijaté transfery ze státního rozpočtu v rámci souhrnného dotačního vztahu			21 864 800,00	21 864 800,00	21 864 800,00	0,00	100,00
4			4116	Ostatní neinvestiční přijaté transfery ze státního rozpočtu	0000006171	Správa MěÚ	0,00	2 942 839,01	2 942 839,01	0,00	100,00
4			4116	Ostatní neinvestiční přijaté transfery ze státního rozpočtu	0000013015	dotace na výkon sociální práce (vyjma SPOD)	400 000,00	482 860,00	482 860,00	0,00	100,00
4			4116	Ostatní neinvestiční přijaté transfery ze státního rozpočtu	0000013024	SPOD dotace	2 500 000,00	0,00	0,00	0,00	0,00
4			4116	Ostatní neinvestiční přijaté transfery ze státního rozpočtu	0311100007	OÚE-průtok neinv.dotace MŠMT "Šablony OP JAK" pro MŠ HU	0,00	1 006 674,15	1 006 674,15	0,00	100,00
4			4116	Ostatní neinvestiční přijaté transfery ze státního rozpočtu	0311300008	OÚE-MŠMT-Kraj-průtok.neinv.dotace-OP JAK-Šablony pro ZŠ HRAD	0,00	1 284 111,20	1 284 111,20	0,00	100,00
4			4116	Ostatní neinvestiční přijaté transfery ze státního rozpočtu	0311300011	OÚE-MŠMT-Kraj-dotace OP JAK-Šablony ZŠ HÁL	0,00	2 219 942,90	2 219 942,90	0,00	100,00
4			4116	Ostatní neinvestiční přijaté transfery ze státního rozpočtu	0311300323	OÚE-MŠMT-Kraj-průtok.neinv.dotace-NPO Hájkova	0,00	3 002 371,00	3 002 371,00	0,00	100,00
4			4116	Ostatní neinvestiční přijaté transfery ze státního rozpočtu	0323100005	OÚE-MŠMT-Kraj-průtok.neinv.dotace-OP JAK pro ZUŠ	0,00	707 377,59	707 377,59	0,00	100,00
4			4116	Ostatní neinvestiční přijaté transfery ze státního rozpočtu	0323300003	OÚE-MŠMT-Kraj-průtok.neinv.dotace-OP JAK pro SVC	0,00	661 200,00	661 200,00	0,00	100,00
4			4116	Ostatní neinvestiční přijaté transfery ze státního rozpočtu	0331900038	OÚE-MK-kraj-průtok neinv.dotace-Velký úklid s knihovnou	0,00	19 000,00	19 000,00	0,00	100,00

POL (1)	ODPA (2)	ODPA (4)	POL (4)	Popis	ORG	Popis	2025				
							Schválený rozp.	Upravený rozp.	Skutečnost k 31.12.2025	Plnění v Kč k UR	Plnění v % k UR
4			4116	Ostatní neinvestiční přijaté transfery ze státního rozpočtu	0331900039	MK-kraj-PRŮTOK neinv.dotace-Jak se žilo na Zálesí-MěKIS	0,00	33 600,00	33 600,00	0,00	100,00
4			4116	Ostatní neinvestiční přijaté transfery ze státního rozpočtu	0331900040	MK-kraj-průtok neinv.dotace-Národopis. expozice muzea (MěKIS)	0,00	120 000,00	120 000,00	0,00	100,00
4			4116	Ostatní neinvestiční přijaté transfery ze státního rozpočtu	0551200017	SDH Hněvkovice dopravní automobil	0,00	64 635,51	64 635,51	0,00	100,00
4			4116	Ostatní neinvestiční přijaté transfery ze státního rozpočtu	0551200019	OÚE SDH Humpolec-akceschopnost JPO-MVČR	0,00	33 800,00	33 800,00	0,00	100,00
4			4116	Ostatní neinvestiční přijaté transfery ze státního rozpočtu	0551200022	OÚE-výdaje na zásahy při tl. níži Boris	0,00	92 242,00	92 242,00	0,00	100,00
4			4121	Neinvestiční přijaté transfery od obcí	0000004121	Neinvestiční přijaté dotace od obcí	350 000,00	674 260,00	674 260,00	0,00	100,00
4			4121	Neinvestiční přijaté transfery od obcí	0551200021	Společná jednotka PO Horní Rápotice	0,00	30 000,00	30 000,00	0,00	100,00
4			4122	Neinvestiční přijaté transfery od krajů	0000003900	Místní agenda 21	0,00	32 515,00	32 515,00	0,00	100,00
4			4122	Neinvestiční přijaté transfery od krajů	0000301003	Kraj-Potrav.pomoc dětem -MŠ	0,00	150 700,00	150 700,00	0,00	100,00
4			4122	Neinvestiční přijaté transfery od krajů	0000321003	Kraj-Potrav.pomoc dětem ZŠ Hájkova	0,00	62 920,00	62 920,00	0,00	100,00
4			4122	Neinvestiční přijaté transfery od krajů	0551200008	OÚE SDH Humpolec-akceschopnost JPO-Kraj Vysočina	0,00	35 000,00	35 000,00	0,00	100,00
4			4171	Příjem náhrad za nezpůsobenou újmu			0,00	292 210,90	292 210,90	0,00	100,00
4			4216	Ostatní investiční přijaté transfery ze státního rozpočtu	0000073004	OÚE - BHS - Školní 730 - výtah	0,00	839 294,00	839 294,00	0,00	100,00
4			4216	Ostatní investiční přijaté transfery ze státního rozpočtu	0311300012	ZŠ HÁL-TV Lupa (INV dotace z MŠMT)	0,00	90 000,00	90 000,00	0,00	100,00
4			4216	Ostatní investiční přijaté transfery ze státního rozpočtu	0361300190	OÚE - NH - Hněvkovice - dětská skupina	2 300 000,00	4 172 513,00	4 172 513,00	0,00	100,00
4			4216	Ostatní investiční přijaté transfery ze státního rozpočtu	0363100074	VO - modernizace (výměna za LED osvětlení)	0,00	2 074 920,00	2 074 920,00	0,00	100,00
4			4216	Ostatní investiční přijaté transfery ze státního rozpočtu	0363500015	OÚE - územní plán Humpolec - jednotný standard	43 014,00	0,00	0,00	0,00	0,00
4			4216	Ostatní investiční přijaté transfery ze státního rozpočtu	0551200017	SDH Hněvkovice dopravní automobil	0,00	923 364,49	923 364,49	0,00	100,00
4			4222	Investiční přijaté transfery od krajů	0341200156	OÚE-FVE Humpolec-PD pro provedení stavby	0,00	100 000,00	100 000,00	0,00	100,00
4			4222	Investiční přijaté transfery od krajů	0617100047	OÚE-optic. síť a trasování ČOV (invest.dotace Kraj Vysočina)	250 000,00	250 000,00	250 000,00	0,00	100,00
4			4222	Investiční přijaté transfery od krajů	0617100052	OÚE-Komunální technika pro místní část Plačkov	0,00	155 000,00	155 000,00	0,00	100,00
4			4233	Investiční transfery přijaté od Evropské unie	0361300190	OÚE - NH - Hněvkovice - dětská skupina	8 600 000,00	0,00	0,00	0,00	0,00
4			4233	Investiční transfery přijaté od Evropské unie	0363500015	OÚE - územní plán Humpolec - jednotný standard	200 732,00	0,00	0,00	0,00	0,00
POL(1) 4 Přijaté transfery							37 008 546,00	44 925 650,75	44 925 650,75	0,00	100,00
Celkem							432 198 667,00	452 640 913,23	466 255 059,38	-13 614 146,15	103,01

00248266 Město Humpolec

Horní náměstí 300 Humpolec

FINANCOVÁNÍ - Vývoj rozpočtu k 31.12.2025 v Kč

Podmínka: AND POL=8*

ODPA (2)	ODPA (4)	POL (4)	Popis	ORG	Popis	2025				
						Schválený rozp.	Upravený rozp.	Skutečnost k 31.12.2025	Plnění v Kč k UR	Plnění v % k UR
		8115	Změny stavu krátkodobých prostředků na bankovních účtech kromě změn stavů účtů stát.fin.aktiv, které tvoří kapitolu OSFA			77 055 459,32	-30 823 037,57	-120 928 557,00	90 105 519,43	392,33
		8117	Aktivní krátkodobé operace řízení likvidity - příjmy			270 000 000,00	270 000 000,00	215 005 000,00	54 995 000,00	79,63
		8118	Aktivní krátkodobé operace řízení likvidity - výdaje			-100 000 000,00	-100 000 000,00	-65 000 000,00	-35 000 000,00	65,00
		8124	Uhrazené splátky dlouhodobých přijatých půjčených prostředků			-10 280 942,32	-10 280 942,32	-10 234 410,32	-46 532,00	99,55
		8901	Operace z peněžních účtů rozpočtové jednotky nemající charakter příjmů a výdajů vládního sektoru			0,00	0,00	150 642,47	-150 642,47	0,00
Celkem						236 774 517,00	128 896 020,11	18 992 675,15	109 903 344,96	14,73

BĚŽNÉ VÝDAJE - Vývoj rozpočtu k 31.12.2025 v Kč

Podmínka: AND POL=5*

ODPA (2)	ODPA (4)	POL (4)	Popis	ORG	Popis	2025				
						Schválený rozp.	Upravený rozp.	Skutečnost k 31.12.2025	Plnění v Kč k UR	Plnění v % k UR
10	1014	5169	Nákup ostatních služeb	0101400001	Péče o opuštěná zvířata	350 000,00	350 000,00	314 004,00	35 996,00	89,72
10	1014	5169	Nákup ostatních služeb	0101400002	Deratizace	250 000,00	250 000,00	150 040,00	99 960,00	60,02
10	1014	5169	Nákup ostatních služeb	0101400003	Kastrace koček	35 000,00	35 000,00	15 200,00	19 800,00	43,43
10	1014	5169	Nákup ostatních služeb	0101400004	Předběžná a náhradní péče o zvířata	0,00	180 000,00	36 300,00	143 700,00	20,17
10	1014	5169	Nákup ostatních služeb	0101400005	Předběžná náhrad.péče o zvířata č. 3425	0,00	430 000,00	244 227,70	185 772,30	56,80
10	1014	5169	Nákup ostatních služeb	0101400006	Předběžná náhrad.péče o zvířata č. 3430	0,00	570 000,00	309 660,10	260 339,90	54,33
10	1014	5492	Dary fyzickým osobám	0101400003	Kastrace koček	25 000,00	25 000,00	14 000,00	11 000,00	56,00
ODPA(4) 1014 Ozdravování hospodářských zvířat, polních a speciálních plodin a zvláštní veterinární péče						660 000,00	1 840 000,00	1 083 431,80	756 568,20	58,88
10	1039	5169	Nákup ostatních služeb	0103900001	Odborný lesní hospodář	310 000,00	310 000,00	280 198,00	29 802,00	90,39
10	1039	5169	Nákup ostatních služeb	0103900004	Ostatní lesnické práce	20 000,00	20 000,00	0,00	20 000,00	0,00
10	1039	5171	Opravy a udržování	0103900005	Opravy lesních cest	250 000,00	50 000,00	38 720,00	11 280,00	77,44
10	1039	5179	Ostatní nákupy jinde nezařazené	0103900006	Členský příspěvek SVOL	20 000,00	20 000,00	6 630,00	13 370,00	33,15
ODPA(4) 1039 Ostatní záležitosti lesního hospodářství						600 000,00	400 000,00	325 548,00	74 452,00	81,39
ODPA(2) 10 Zemědělství, lesní hospodářství a rybářství						1 260 000,00	2 240 000,00	1 408 979,80	831 020,20	62,90
21	2141	5137	Drobný dlouhodobý hmotný majetek	0214100005	Trhy	10 000,00	11 000,00	1 710,94	9 289,06	15,55
21	2141	5139	Nákup materiálu jinde nezařazený	0214100005	Trhy	20 000,00	26 000,00	25 132,00	868,00	96,66
21	2141	5169	Nákup ostatních služeb	0214100005	Trhy	250 000,00	243 000,00	206 867,91	36 132,09	85,13
ODPA(4) 2141 Vnitřní obchod						280 000,00	280 000,00	233 710,85	46 289,15	83,47
ODPA(2) 21 Průmysl, stavebnictví, obchod a služby						280 000,00	280 000,00	233 710,85	46 289,15	83,47
22	2212	5166	Konzultační, poradenské a právní služby	0221200001	Studie a projekty MK	300 000,00	300 000,00	60 500,00	239 500,00	20,17
22	2212	5166	Konzultační, poradenské a právní služby	0221200157	Dopravní model města	25 000,00	25 000,00	0,00	25 000,00	0,00
22	2212	5169	Nákup ostatních služeb	0221200002	Čištění MK	3 500 000,00	3 500 000,00	2 590 242,00	909 758,00	74,01
22	2212	5169	Nákup ostatních služeb	0221200003	Čištění MK - vybrané akce	50 000,00	50 000,00	0,00	50 000,00	0,00
22	2212	5169	Nákup ostatních služeb	0221200004	Čištění MK - psí exkrementy	700 000,00	400 000,00	0,00	400 000,00	0,00
22	2212	5169	Nákup ostatních služeb	0221200005	Zimní údržba MK	3 000 000,00	3 600 000,00	3 252 383,51	347 616,49	90,34
22	2212	5169	Nákup ostatních služeb	0221200009	Opravy MK - město	200 000,00	200 000,00	0,00	200 000,00	0,00
22	2212	5169	Nákup ostatních služeb	0221200021	Dopravní značení a zařízení - město	50 000,00	50 000,00	47 916,00	2 084,00	95,83
22	2212	5169	Nákup ostatních služeb	0221200062	Dopravní značení a zařízení - místní části	80 000,00	75 000,00	26 499,00	48 501,00	35,33
22	2212	5169	Nákup ostatních služeb	0221200185	TDS k opravám MK	0,00	30 000,00	27 830,00	2 170,00	92,77
22	2212	5171	Opravy a udržování	0221200008	Kanalizační vpustě	500 000,00	500 000,00	400 332,00	99 668,00	80,07
22	2212	5171	Opravy a udržování	0221200009	Opravy MK - město	2 500 000,00	2 330 000,00	1 869 708,71	460 291,29	80,25
22	2212	5171	Opravy a udržování	0221200010	Opravy MK - místní části	2 500 000,00	3 470 000,00	2 677 209,30	792 790,70	77,15
22	2212	5171	Opravy a udržování	0221200021	Dopravní značení a zařízení - město	700 000,00	700 000,00	342 429,00	357 571,00	48,92
22	2212	5171	Opravy a udržování	0221200022	Přechody pro chodce	500 000,00	500 000,00	94 630,00	405 370,00	18,93
22	2212	5171	Opravy a udržování	0221200062	Dopravní značení a zařízení - místní části	450 000,00	450 000,00	253 610,00	196 390,00	56,36
22	2212	5171	Opravy a udržování	0221200072	Inframetoda	1 500 000,00	600 000,00	600 000,00	0,00	100,00
22	2212	5171	Opravy a udržování	0221200140	Označení ulic	100 000,00	175 000,00	154 759,00	20 241,00	88,43
22	2212	5171	Opravy a udržování	0221200149	Radary měření rychlosti	200 000,00	200 000,00	0,00	200 000,00	0,00
ODPA(4) 2212 Silnice						16 855 000,00	17 155 000,00	12 398 048,52	4 756 951,48	72,27
22	2219	5137	Drobný dlouhodobý hmotný majetek	0221900094	Nákup stojanů na kola	100 000,00	100 000,00	11 105,00	88 895,00	11,11

ODPA (2)	ODPA (4)	POL (4)	Popis	ORG	Popis	2025				
						Schválený rozp.	Upravený rozp.	Skutečnost k 31.12.2025	Plnění v Kč k UR	Plnění v % k UR
22	2219	5166	Konzultační, poradenské a právní služby	0221900001	Studie a projekty chodníků	200 000,00	200 000,00	0,00	200 000,00	0,00
22	2219	5169	Nákup ostatních služeb	0221900002	Opravy chodníků	30 000,00	30 000,00	0,00	30 000,00	0,00
22	2219	5169	Nákup ostatních služeb	0221900007	Zimní údržba chodníků	1 400 000,00	800 000,00	221 359,00	578 641,00	27,67
22	2219	5171	Opravy a udržování	0221900002	Opravy chodníků	900 000,00	900 000,00	764 100,76	135 899,24	84,90
ODPA(4) 2219 Ostatní záležitosti pozemních komunikací						2 630 000,00	2 030 000,00	996 564,76	1 033 435,24	49,09
22	2221	5171	Opravy a udržování	0222100001	Opravy autobusových čekáren	100 000,00	100 000,00	0,00	100 000,00	0,00
ODPA(4) 2221 Provoz veřejné silniční dopravy						100 000,00	100 000,00	0,00	100 000,00	0,00
22	2229	5169	Nákup ostatních služeb	0222900001	Likvidace autovraků	10 000,00	10 000,00	0,00	10 000,00	0,00
ODPA(4) 2229 Ostatní záležitosti v silniční dopravě						10 000,00	10 000,00	0,00	10 000,00	0,00
22	2292	5213	Neinvestiční transfery nefinančním podnikatelům – právnickým osobám	0229200002	Dopravní obslužnost	10 000,00	10 000,00	0,00	10 000,00	0,00
ODPA(4) 2292 Dopravní obslužnost veřejnými službami - linková						10 000,00	10 000,00	0,00	10 000,00	0,00
ODPA(2) 22 Doprava						19 605 000,00	19 305 000,00	13 394 613,28	5 910 386,72	69,38
23	2310	5151	Studená voda včetně stočného a úplaty za odvod dešťových vod	0231000001	Nákup pitné vody	8 500 000,00	13 350 000,00	13 319 398,72	30 601,28	99,77
23	2310	5166	Konzultační, poradenské a právní služby	0231000002	VOD - posudky a studie	200 000,00	220 000,00	87 906,50	132 093,50	39,96
23	2310	5169	Nákup ostatních služeb	0231000010	VOD - provozovatelská smlouva	13 500 000,00	13 750 000,00	13 720 262,12	29 737,88	99,78
23	2310	5171	Opravy a udržování	0231000011	VOD - běžné opravy	750 000,00	750 000,00	565 535,00	184 465,00	75,40
23	2310	5171	Opravy a udržování	0231000068	VOD - Hálkova II.	8 500 000,00	4 925 000,00	4 872 904,40	52 095,60	98,94
ODPA(4) 2310 Pitná voda						31 450 000,00	32 995 000,00	32 566 006,74	428 993,26	98,70
23	2321	5166	Konzultační, poradenské a právní služby	0232100001	KAN - posudky a studie	200 000,00	200 000,00	157 179,00	42 821,00	78,59
23	2321	5169	Nákup ostatních služeb	0232100004	Provoz ČOV v LTRN	300 000,00	250 000,00	249 432,96	567,04	99,77
23	2321	5169	Nákup ostatních služeb	0232100007	KAN - provozovatelská smlouva	15 400 000,00	15 400 000,00	15 316 815,98	83 184,02	99,46
23	2321	5169	Nákup ostatních služeb	0232100062	KAN - Hálkova II.	2 500 000,00	0,00	0,00	0,00	0,00
23	2321	5171	Opravy a udržování	0232100008	KAN - běžné opravy	368 000,00	1 068 000,00	540 517,16	527 482,84	50,61
23	2321	5171	Opravy a udržování	0232100052	KAN - Pražská a Na Kasárnách - Plán obnovy	9 000 000,00	4 900 000,00	3 618 733,63	1 281 266,37	73,85
23	2321	5171	Opravy a udržování	0232100062	KAN - Hálkova II.	0,00	3 975 000,00	3 382 682,84	592 317,16	85,10
ODPA(4) 2321 Odvádění a čištění odpadních vod a nakládání s kaly						27 768 000,00	25 793 000,00	23 265 361,57	2 527 638,43	90,20
23	2341	5169	Nákup ostatních služeb	0234100001	Oprava a odbahnění návesních rybníků Petrovice vč. administrace	200 000,00	0,00	0,00	0,00	0,00
23	2341	5169	Nákup ostatních služeb	0234100004	Revitalizace rybníku ve Lhotce	150 000,00	120 000,00	89 540,00	30 460,00	74,62
23	2341	5171	Opravy a udržování	0234100004	Revitalizace rybníku ve Lhotce	500 000,00	60 000,00	30 250,00	29 750,00	50,42
23	2341	5171	Opravy a udržování	0234100006	Vyčištění rybníka v Plačkově	200 000,00	460 000,00	174 599,55	285 400,45	37,96
ODPA(4) 2341 Vodní díla v zemědělské krajině						1 050 000,00	640 000,00	294 389,55	345 610,45	46,00
ODPA(2) 23 Vodní hospodářství						60 268 000,00	59 428 000,00	56 125 757,86	3 302 242,14	94,44
31	3111	5169	Nákup ostatních služeb	0311100008	MŠ - POD - administrace dotace	5 000,00	5 000,00	3 630,00	1 370,00	72,60
31	3111	5331	Neinvestiční příspěvky zřízeným příspěvkovým organizacím	0000000301	Mateřská škola	8 000 000,00	8 420 000,00	8 420 000,00	0,00	100,00
31	3111	5331	Neinvestiční příspěvky zřízeným příspěvkovým organizacím	0311100301	MŠ speciální pedagog	100 000,00	87 135,86	21 000,00	66 135,86	24,10
31	3111	5336	Neinvestiční transfery zřízeným příspěvkovým organizacím	0000301003	Kraj-Potrav.pomoc dětem -MŠ	0,00	150 700,00	150 700,00	0,00	100,00
31	3111	5336	Neinvestiční transfery zřízeným příspěvkovým organizacím	0311100007	OÚE-průtok neinv.dotace MŠMT "Šablony OP JAK" pro MŠ HU	0,00	1 006 674,15	1 006 674,15	0,00	100,00
31	3111	5904	Převody domněle neoprávněně použitých dotací zpět poskytovateli	0311100001	OÚE-Mateřská škola Podhrad v Humpolci	0,00	12 864,14	12 864,14	0,00	100,00
ODPA(4) 3111 Mateřské školy						8 105 000,00	9 682 374,15	9 614 868,29	67 505,86	99,30
31	3113	5331	Neinvestiční příspěvky zřízeným příspěvkovým organizacím	0000000321	ZŠ Hálkova	14 372 000,00	14 172 600,00	14 172 600,00	0,00	100,00
31	3113	5331	Neinvestiční příspěvky zřízeným příspěvkovým organizacím	0000000322	ZŠ Hradská	7 397 000,00	7 997 000,00	7 997 000,00	0,00	100,00

ODPA (2)	ODPA (4)	POL (4)	Popis	ORG	Popis	2025				
						Schválený rozp.	Upravený rozp.	Skutečnost k 31.12.2025	Plnění v Kč k UR	Plnění v % k UR
31	3113	5331	Neinvestiční příspěvky zřízeným příspěvkovým organizacím	0311300001	ZŠ speciální pedagog a školní psycholog	400 000,00	400 000,00	230 145,00	169 855,00	57,54
31	3113	5331	Neinvestiční příspěvky zřízeným příspěvkovým organizacím	0311300009	ZŠ - HÁL - neinv. příspěvek - vybavení pro výuku bruslení pro žáky školy	0,00	121 000,00	121 000,00	0,00	100,00
31	3113	5331	Neinvestiční příspěvky zřízeným příspěvkovým organizacím	0311300010	ZŠ - HRA - neinv. příspěvek - vybavení pro výuku bruslení pro žáky školy	0,00	83 000,00	83 000,00	0,00	100,00
31	3113	5331	Neinvestiční příspěvky zřízeným příspěvkovým organizacím	0999000321	ZŠ HÁL - participativní rozpočet	100 000,00	100 000,00	100 000,00	0,00	100,00
31	3113	5331	Neinvestiční příspěvky zřízeným příspěvkovým organizacím	0999000322	ZŠ HRA - participativní rozpočet	100 000,00	100 000,00	100 000,00	0,00	100,00
31	3113	5336	Neinvestiční transfery zřízeným příspěvkovým organizacím	0000321003	Kraj-Potrav.pomoc dětem ZŠ Hájkova	0,00	62 920,00	62 920,00	0,00	100,00
31	3113	5336	Neinvestiční transfery zřízeným příspěvkovým organizacím	0311300008	OÚE-MŠMT-Kraj-průtok.neinv.dotace-OP JAK-Šablony pro ZŠ HRAD	0,00	1 284 111,20	1 284 111,20	0,00	100,00
31	3113	5336	Neinvestiční transfery zřízeným příspěvkovým organizacím	0311300011	OÚE-MŠMT-Kraj-dotace OP JAK-Šablony ZŠ HÁL	0,00	2 219 942,90	2 219 942,90	0,00	100,00
31	3113	5336	Neinvestiční transfery zřízeným příspěvkovým organizacím	0311300323	OÚE-MŠMT-Kraj-průtok.neinv.dotace-NPO Hájkova	0,00	3 002 371,00	3 002 371,00	0,00	100,00
ODPA(4) 3113 Základní školy						22 369 000,00	29 542 945,10	29 373 090,10	169 855,00	99,43
31	3119	5169	Nákup ostatních služeb	0311300006	Projekt Patronáty	50 000,00	50 000,00	48 000,00	2 000,00	96,00
31	3119	5169	Nákup ostatních služeb	0311900001	Projekt Příběhy našich sousedů	160 000,00	160 000,00	157 500,00	2 500,00	98,44
ODPA(4) 3119 Ostatní záležitosti základního vzdělávání						210 000,00	210 000,00	205 500,00	4 500,00	97,86
31	3121	5339	Neinvestiční transfery cizím příspěvkovým organizacím	0312100001	Dotace B3-Gymnázium Dr.A.Hrdličky (celoroční projekty školy)	0,00	60 000,00	60 000,00	0,00	100,00
31	3121	5339	Neinvestiční transfery cizím příspěvkovým organizacím	0999312101	Dar participativní rozpočet - Gymnázium Dr. A. Hrdličky	100 000,00	100 000,00	100 000,00	0,00	100,00
ODPA(4) 3121 Gymnázia						100 000,00	160 000,00	160 000,00	0,00	100,00
ODPA(2) 31 Vzdělávání a školské služby						30 784 000,00	39 595 319,25	39 353 458,39	241 860,86	99,39
32	3231	5331	Neinvestiční příspěvky zřízeným příspěvkovým organizacím	0000000324	ZUŠ	817 000,00	839 500,00	839 500,00	0,00	100,00
32	3231	5336	Neinvestiční transfery zřízeným příspěvkovým organizacím	0323100005	OÚE-MŠMT-Kraj-průtok.neinv.dotace-OP JAK pro ZUŠ	0,00	707 377,59	707 377,59	0,00	100,00
ODPA(4) 3231 Základní umělecké školy						817 000,00	1 546 877,59	1 546 877,59	0,00	100,00
32	3233	5331	Neinvestiční příspěvky zřízeným příspěvkovým organizacím	0000000325	SVČ	2 843 000,00	2 993 000,00	2 993 000,00	0,00	100,00
32	3233	5336	Neinvestiční transfery zřízeným příspěvkovým organizacím	0323300003	OÚE-MŠMT-Kraj-průtok.neinv.dotace-OP JAK pro SVČ	0,00	661 200,00	661 200,00	0,00	100,00
ODPA(4) 3233 Střediska volného času						2 843 000,00	3 654 200,00	3 654 200,00	0,00	100,00
ODPA(2) 32 Vzdělávání a školské služby						3 660 000,00	5 201 077,59	5 201 077,59	0,00	100,00
33	3315	5494	Neinvestiční transfery fyzickým osobám nemající povahu daru	0331500001	Ceny Dr. A. Hrdličky	0,00	30 000,00	30 000,00	0,00	100,00
ODPA(4) 3315 Činnosti muzeí a galerií						0,00	30 000,00	30 000,00	0,00	100,00
33	3316	5169	Nákup ostatních služeb	0331600001	Publikace - historie místních částí Humpolce	0,00	150 000,00	75 600,00	74 400,00	50,40
ODPA(4) 3316 Vydavatelská činnost						0,00	150 000,00	75 600,00	74 400,00	50,40
33	3319	5137	Drobný dlouhodobý hmotný majetek	0331900031	Výstavy na Horním náměstí	50 000,00	187 000,00	126 401,44	60 598,56	67,59
33	3319	5137	Drobný dlouhodobý hmotný majetek	0331900034	Medova vila č.p.800	0,00	20 100,00	20 096,30	3,70	99,98
33	3319	5151	Studená voda včetně stočného a úplaty za odvod dešťových vod	0331900020	Soukenická 59 - Spolkový Dům	150 000,00	120 000,00	9 468,00	110 532,00	7,89
33	3319	5153	Plyn	0331900020	Soukenická 59 - Spolkový Dům	600 000,00	570 000,00	160 594,36	409 405,64	28,17
33	3319	5153	Plyn	0331900034	Medova vila č.p.800	0,00	23 000,00	20 673,00	2 327,00	89,88
33	3319	5154	Elektrická energie	0331900020	Soukenická 59 - Spolkový Dům	150 000,00	120 000,00	91 220,74	28 779,26	76,02
33	3319	5154	Elektrická energie	0331900034	Medova vila č.p.800	0,00	40 000,00	37 505,81	2 494,19	93,76
33	3319	5169	Nákup ostatních služeb	0331900012	Koncerty spolupřátelství město	50 000,00	50 000,00	50 000,00	0,00	100,00
33	3319	5169	Nákup ostatních služeb	0331900016	Administrace dotace PKC - Centrum Mikádo	10 000,00	10 000,00	0,00	10 000,00	0,00
33	3319	5169	Nákup ostatních služeb	0331900020	Soukenická 59 - Spolkový Dům	150 000,00	120 000,00	57 605,46	62 394,54	48,00
33	3319	5169	Nákup ostatních služeb	0331900021	Soukenická 59 - Spolkový dům - TS odměna za správu	420 000,00	420 000,00	374 288,00	45 712,00	89,12
33	3319	5169	Nákup ostatních služeb	0331900031	Výstavy na Horním náměstí	50 000,00	63 000,00	62 759,24	240,76	99,62

ODPA (2)	ODPA (4)	POL (4)	Popis	ORG	Popis	2025				
						Schválený rozp.	Upravený rozp.	Skutečnost k 31.12.2025	Plnění v Kč k UR	Plnění v % k UR
33	3319	5169	Nákup ostatních služeb	0331900034	Medova vila č.p.800	0,00	563 000,00	562 956,52	43,48	99,99
33	3319	5171	Opravy a udržování	0331900020	Soukenická 59 - Spolkový Dům	500 000,00	770 000,00	763 779,43	6 220,57	99,19
33	3319	5171	Opravy a udržování	0331900034	Medova vila č.p.800	0,00	87 000,00	86 115,32	884,68	98,98
33	3319	5331	Neinvestiční příspěvky zřízeným příspěvkovým organizacím	0000000376	MĚKIS	17 964 000,00	17 318 300,00	17 318 300,00	0,00	100,00
33	3319	5336	Neinvestiční transfery zřízeným příspěvkovým organizacím	0331900038	OÚE-MK-kraj-průtok neinv.dotace-Velký úklid s knihovnou	0,00	19 000,00	19 000,00	0,00	100,00
33	3319	5336	Neinvestiční transfery zřízeným příspěvkovým organizacím	0331900039	MK-kraj-PRŮTOK neinv.dotace-Jak se žilo na Zálesí-MĚKIS	0,00	33 600,00	33 600,00	0,00	100,00
33	3319	5336	Neinvestiční transfery zřízeným příspěvkovým organizacím	0331900040	MK-kraj-průtok neinv.dotace-Národopis. expozice muzea (MĚKIS)	0,00	120 000,00	120 000,00	0,00	100,00
33	3319	5901	Nespecifikované rezervy	0000000020	Rezerva na Dotace B "Zásad"- podpora v oblasti kultury	560 000,00	5 000,00	0,00	5 000,00	0,00
33	3319	5901	Nespecifikované rezervy	0331900034	Medova vila č.p.800	1 000 000,00	266 900,00	0,00	266 900,00	0,00
ODPA(4) 3319 Ostatní záležitosti kultury						21 654 000,00	20 925 900,00	19 914 363,62	1 011 536,38	95,17
33	3322	5154	Elektrická energie	0332200010	Zichpil 338 - skanzen	30 000,00	30 000,00	4 034,24	25 965,76	13,45
33	3322	5166	Konzultační, poradenské a právní služby	0332200001	Posudky - státní památková péče	40 000,00	40 000,00	18 150,00	21 850,00	45,38
33	3322	5169	Nákup ostatních služeb	0332200002	Hrad Orlík	200 000,00	200 000,00	136 773,00	63 227,00	68,39
33	3322	5169	Nákup ostatních služeb	0332200003	Dolní náměstí 253 - muzeum + SÚ	30 000,00	60 000,00	43 510,46	16 489,54	72,52
33	3322	5169	Nákup ostatních služeb	0332200009	Dolní náměstí 250 - knihovna	0,00	19 000,00	18 500,00	500,00	97,37
33	3322	5169	Nákup ostatních služeb	0332200010	Zichpil 338 - skanzen	3 000,00	3 000,00	0,00	3 000,00	0,00
33	3322	5169	Nákup ostatních služeb	0332200034	Kapličky a zvoničky opravy (KP)	0,00	9 000,00	0,00	9 000,00	0,00
33	3322	5171	Opravy a udržování	0332200002	Hrad Orlík	300 000,00	174 000,00	47 386,73	126 613,27	27,23
33	3322	5171	Opravy a udržování	0332200003	Dolní náměstí 253 - muzeum + SÚ	50 000,00	397 000,00	374 988,05	22 011,95	94,46
33	3322	5171	Opravy a udržování	0332200006	Státní památková péče	10 000,00	10 000,00	0,00	10 000,00	0,00
33	3322	5171	Opravy a udržování	0332200009	Dolní náměstí 250 - knihovna	90 000,00	31 000,00	27 060,98	3 939,02	87,29
33	3322	5171	Opravy a udržování	0332200010	Zichpil 338 - skanzen	60 000,00	60 000,00	54 666,59	5 333,41	91,11
33	3322	5171	Opravy a udržování	0332200034	Kapličky a zvoničky opravy (KP)	80 000,00	110 000,00	21 000,00	89 000,00	19,09
ODPA(4) 3322 Zachování a obnova kulturních památek						893 000,00	1 143 000,00	746 070,05	396 929,95	65,27
33	3326	5154	Elektrická energie	0332600004	Toleranční kostel	10 000,00	10 000,00	1 984,20	8 015,80	19,84
33	3326	5169	Nákup ostatních služeb	0332600001	Kapličky revize	25 000,00	25 000,00	1 392,00	23 608,00	5,57
33	3326	5171	Opravy a udržování	0332600002	Boží muka, křížky, památníky	80 000,00	80 000,00	0,00	80 000,00	0,00
33	3326	5171	Opravy a udržování	0332600003	Kapličky opravy	250 000,00	250 000,00	184 997,70	65 002,30	74,00
33	3326	5171	Opravy a udržování	0332600039	Oprava a údržba památníků	30 000,00	30 000,00	0,00	30 000,00	0,00
33	3326	5901	Nespecifikované rezervy	0332600022	Dotace na opravu fasád historických objektů	1 000 000,00	0,00	0,00	0,00	0,00
ODPA(4) 3326 Pořízení, zachování a obnova hodnot místního kulturního, národního a historického povědomí						1 395 000,00	395 000,00	188 373,90	206 626,10	47,69
33	3329	5169	Nákup ostatních služeb	0332900001	Kameny zmizelých	100 000,00	100 000,00	21 021,07	78 978,93	21,02
ODPA(4) 3329 Ostatní záležitosti ochrany památek a péče o kulturní dědictví						100 000,00	100 000,00	21 021,07	78 978,93	21,02
33	3330	5223	Neinvestiční transfery církvím a náboženským společnostem	0333000003	Dotace D2 - Čes.církev evangel. (oprava v areálu evang. kostela)	0,00	114 500,00	23 450,62	91 049,38	20,48
33	3330	5223	Neinvestiční transfery církvím a náboženským společnostem	0333000004	Dotace C1-Římskokat. církev (výchova mládeže)	0,00	12 700,00	12 700,00	0,00	100,00
33	3330	5223	Neinvestiční transfery církvím a náboženským společnostem	0333000005	Dotace D2 - Římskokat. církev (oprava budovy děkanství)	0,00	400 000,00	363 517,69	36 482,31	90,88
33	3330	5223	Neinvestiční transfery církvím a náboženským společnostem	0333000007	Dar ZM-Čes.církev evangl. (oprava věže kostela)	0,00	89 960,00	89 960,00	0,00	100,00
ODPA(4) 3330 Činnosti registrovaných církví a náboženských společností						0,00	617 160,00	489 628,31	127 531,69	79,34
33	3341	5042	Odměny za užití počítačových programů	0334100001	Municipolis	0,00	73 000,00	0,00	73 000,00	0,00
33	3341	5162	Služby elektronických komunikací	0334100001	Municipolis	0,00	17 000,00	7 393,44	9 606,56	43,49
ODPA(4) 3341 Rozhlas a televize						0,00	90 000,00	7 393,44	82 606,56	8,21
33	3349	5169	Nákup ostatních služeb	0334900002	Radniční listy	0,00	1 159 500,00	1 097 586,55	61 913,45	94,66

ODPA (2)	ODPA (4)	POL (4)	Popis	ORG	Popis	2025				
						Schválený rozp.	Upravený rozp.	Skutečnost k 31.12.2025	Plnění v Kč k UR	Plnění v % k UR
33	3349	5494	Neinvestiční transfery fyzickým osobám nemající povahu daru	0334900002	Radniční listy	0,00	500,00	432,00	68,00	86,40
ODPA(4) 3349 Ostatní záležitosti sdělovacích prostředků						0,00	1 160 000,00	1 098 018,55	61 981,45	94,66
33	3399	5139	Nákup materiálu jinde nezařazený	0339900004	KPOZ	129 000,00	129 000,00	13 795,00	115 205,00	10,69
33	3399	5169	Nákup ostatních služeb	0339900004	KPOZ	30 000,00	30 000,00	16 200,00	13 800,00	54,00
33	3399	5194	Výdaje na věcné dary	0339900004	KPOZ	642 000,00	642 000,00	517 347,00	124 653,00	80,58
33	3399	5213	Neinvestiční transfery nefinančním podnikatelům – právnickým osobám	0339900011	Dotace B2-MŠ a ZŠ QUESTO (kult.akce)	0,00	11 000,00	11 000,00	0,00	100,00
33	3399	5213	Neinvestiční transfery nefinančním podnikatelům – právnickým osobám	0339900025	Dotace B2-Food Event (kultur. akce)	0,00	12 000,00	12 000,00	0,00	100,00
33	3399	5221	Neinvestiční transfery fundacím, ústavům a obecně prospěšným společnostem	0331300001	Dotace B2-Castrum (kulturní akce)	0,00	70 000,00	70 000,00	0,00	100,00
33	3399	5221	Neinvestiční transfery fundacím, ústavům a obecně prospěšným společnostem	0339900022	Dotace B2-Spol. Mahler pro rozvoj kulturních tradic Vysočiny (hudeb. slavností)	0,00	120 000,00	120 000,00	0,00	100,00
33	3399	5222	Neinvestiční transfery spolkům	0339900010	Dotace B2-Svažený sáně (kult.program advent)	0,00	45 000,00	45 000,00	0,00	100,00
33	3399	5222	Neinvestiční transfery spolkům	0339900018	Dotace B2-Hudeb.spolek Ty a My (kultur. akce)	0,00	10 000,00	10 000,00	0,00	100,00
33	3399	5222	Neinvestiční transfery spolkům	0339900021	Dotace B2-SDH Hněvkovice (oslavy založení sboru)	0,00	40 000,00	40 000,00	0,00	100,00
33	3399	5222	Neinvestiční transfery spolkům	0339900024	Dotace B2-Dívaldo za Komínem (představení pro děti)	0,00	48 000,00	48 000,00	0,00	100,00
33	3399	5339	Neinvestiční transfery cizím příspěvkovým organizacím	0339900023	Dotace B2-Česká zem.akademie (akce školy)	0,00	20 000,00	20 000,00	0,00	100,00
33	3399	5493	Účelové neinvestiční transfery fyzickým osobám	0339900014	Dotace B2-Škrabánek Zdeněk (kulturní akce)	0,00	20 000,00	20 000,00	0,00	100,00
33	3399	5493	Účelové neinvestiční transfery fyzickým osobám	0339900016	Dotace B2-Kratochvíl Karel (podpora kult. akce)	0,00	54 000,00	54 000,00	0,00	100,00
33	3399	5493	Účelové neinvestiční transfery fyzickým osobám	0339900019	Dotace B2-Maršík Tomáš (kult.akce)	0,00	24 000,00	24 000,00	0,00	100,00
33	3399	5493	Účelové neinvestiční transfery fyzickým osobám	0339900020	Dotace B2-Říhová Natálie (kultur. akce)	0,00	8 000,00	8 000,00	0,00	100,00
33	3399	5493	Účelové neinvestiční transfery fyzickým osobám	0339900026	Dotace B2-Zabloudilová (pořádání sletu čarodějnic)	0,00	13 000,00	0,00	13 000,00	0,00
33	3399	5901	Nespecifikované rezervy	0000000040	Rezerva na Dotace D "Zásad" - podpora v oblasti obnovy kulturních památek	560 000,00	45 500,00	0,00	45 500,00	0,00
ODPA(4) 3399 Ostatní záležitosti kultury, církví a sdělovacích prostředků						1 361 000,00	1 341 500,00	1 029 342,00	312 158,00	76,73
ODPA(2) 33 Kultura, církev a sdělovací prostředky						25 403 000,00	25 952 560,00	23 599 810,94	2 352 749,06	90,93
34	3412	5123	Podlimitní technické zhodnocení	0341200135	Tyršova 745 - Sokolovna a sportovní hala	0,00	5 000,00	4 961,00	39,00	99,22
34	3412	5137	Drobný dlouhodobý hmotný majetek	0341200121	Sportoviště - místní části	50 000,00	45 000,00	30 056,95	14 943,05	66,79
34	3412	5137	Drobný dlouhodobý hmotný majetek	0341200122	Sportoviště - město	50 000,00	231 000,00	183 826,25	47 173,75	79,58
34	3412	5139	Nákup materiálu jinde nezařazený	0341200118	Městská hřiště	10 000,00	60 000,00	49 730,00	10 270,00	82,88
34	3412	5154	Elektrická energie	0341200155	TJ Jiskra	250 000,00	70 000,00	21 063,23	48 936,77	30,09
34	3412	5164	Nájemné	0341200164	ZS - nájem kontejnerů	0,00	630 000,00	625 819,44	4 180,56	99,34
34	3412	5169	Nákup ostatních služeb	0341200029	Sportoviště - revize, kontroly, služby ostatní	800 000,00	775 000,00	637 549,81	137 450,19	82,26
34	3412	5169	Nákup ostatních služeb	0341200089	Zimní stadion - administrace	15 000,00	15 000,00	2 420,00	12 580,00	16,13
34	3412	5169	Nákup ostatních služeb	0341200119	Sportoviště - TS příkazní smlouva	9 500 000,00	10 063 831,00	9 365 400,00	698 431,00	93,06
34	3412	5171	Opravy a udržování	0341200001	Hřiště - město	1 400 000,00	2 082 600,00	1 989 516,00	93 084,00	95,53
34	3412	5171	Opravy a udržování	0341200002	Hřiště - místní části	500 000,00	712 200,00	568 039,49	144 160,51	79,76
34	3412	5171	Opravy a udržování	0341200003	Sportoviště - areál Okružní	800 000,00	777 000,00	706 765,37	70 234,63	90,96
34	3412	5171	Opravy a udržování	0341200050	Sportoviště - FS přírodní tráva	700 000,00	699 200,00	699 026,79	173,21	99,98
34	3412	5171	Opravy a udržování	0341200063	Hálkova 1845 - tenisová hala	50 000,00	23 000,00	22 127,00	873,00	96,20
34	3412	5171	Opravy a udržování	0341200067	Hradská - tenisová hala	50 000,00	52 200,00	52 164,31	35,69	99,93
34	3412	5171	Opravy a udržování	0341200135	Tyršova 745 - Sokolovna a sportovní hala	400 000,00	395 000,00	347 754,36	47 245,64	88,04
34	3412	5171	Opravy a udržování	0341200137	Koupaliště - oprava brodítek	500 000,00	0,00	0,00	0,00	0,00
34	3412	5171	Opravy a udržování	0341200151	FS - nová brána	200 000,00	0,00	0,00	0,00	0,00

ODPA (2)	ODPA (4)	POL (4)	Popis	ORG	Popis	2025				
						Schválený rozp.	Upravený rozp.	Skutečnost k 31.12.2025	Plnění v Kč k UR	Plnění v % k UR
34	3412	5171	Opravy a udržování	0341200154	FS - lapače míčů	100 000,00	204 000,00	203 737,00	263,00	99,87
34	3412	5171	Opravy a udržování	0341200157	FS - oprava branek	0,00	202 000,00	201 555,54	444,46	99,78
34	3412	5171	Opravy a udržování	0341200159	Cihelna - tenisová hala - oprava střechy	0,00	588 800,00	588 732,76	67,24	99,99
ODPA(4) 3412 Sportovní zařízení ve vlastnictví obce						15 375 000,00	17 630 831,00	16 300 245,30	1 330 585,70	92,45
34	3419	5169	Nákup ostatních služeb	0341900046	Koordinátor projektů v oblasti sportu	0,00	220 000,00	219 738,00	262,00	99,88
34	3419	5221	Neinvestiční transfery fondacím, ústavům a obecně prospěšným společnostem	0341900008	Dotace A2-Soutěže podkovy (Zlatá podkova)	0,00	164 100,00	164 100,00	0,00	100,00
34	3419	5222	Neinvestiční transfery spolkům	0341900002	Dotace A1-TJ Jiskra (činnost, tréní mládeže)	0,00	3 560 700,00	3 560 700,00	0,00	100,00
34	3419	5222	Neinvestiční transfery spolkům	0341900004	Dotace A1-LTC (činnost, tréní mládeže)	0,00	388 500,00	388 500,00	0,00	100,00
34	3419	5222	Neinvestiční transfery spolkům	0341900016	Dotace A1-Vysočina Petrovice z.s.(činnost)	0,00	16 100,00	16 100,00	0,00	100,00
34	3419	5222	Neinvestiční transfery spolkům	0341900017	Dotace A1-TJ Plačkov (činnost)	0,00	27 500,00	27 500,00	0,00	100,00
34	3419	5222	Neinvestiční transfery spolkům	0341900018	Dotace A2-Automotoklub (závody)	0,00	180 900,00	180 900,00	0,00	100,00
34	3419	5222	Neinvestiční transfery spolkům	0341900019	Dotace A1-Jezdecký klub (činnost, tréní mládeže)	0,00	29 300,00	29 300,00	0,00	100,00
34	3419	5222	Neinvestiční transfery spolkům	0341900033	Dotace A1-HC Humpolec (činnost, tréní mládeže)	0,00	642 500,00	642 500,00	0,00	100,00
34	3419	5222	Neinvestiční transfery spolkům	0341900034	Dotace A1-SDH Hněvkovice (tréní mládeže)	0,00	45 300,00	45 300,00	0,00	100,00
34	3419	5222	Neinvestiční transfery spolkům	0341900036	Dotace A1-Český rybářský svaz (tréní mládeže)	0,00	13 700,00	13 700,00	0,00	100,00
34	3419	5222	Neinvestiční transfery spolkům	0341900037	Dotace A1 - AFC (činnost, tréní mládeže)	0,00	1 512 100,00	1 512 100,00	0,00	100,00
34	3419	5222	Neinvestiční transfery spolkům	0341900039	Dotace A2-TAJV, z.s. (sportovní den mládeže)	0,00	23 500,00	23 500,00	0,00	100,00
34	3419	5222	Neinvestiční transfery spolkům	0341900041	Dotace A2-Endorfun, z.s. (závody)	0,00	19 400,00	19 400,00	0,00	100,00
34	3419	5222	Neinvestiční transfery spolkům	0341900047	Dar ZM-TJ Jiskra (provoz, 349/19/ZM/2025)	0,00	650 000,00	650 000,00	0,00	100,00
34	3419	5493	Účelové neinvestiční transfery fyzickým osobám	0341900038	Dotace A2-Prokúpek Vít (závody horských kol)	0,00	5 200,00	5 200,00	0,00	100,00
34	3419	5493	Účelové neinvestiční transfery fyzickým osobám	0341900040	Dotace A2-Marek David (triatlon)	0,00	18 200,00	18 200,00	0,00	100,00
34	3419	5493	Účelové neinvestiční transfery fyzickým osobám	0341900042	Dotace A2-Šimáček Dominik (festival Skate and Sound)	0,00	33 900,00	33 900,00	0,00	100,00
34	3419	5493	Účelové neinvestiční transfery fyzickým osobám	0341900043	Dotace A2-Macháček Jan (cyklistický závod)	0,00	8 000,00	8 000,00	0,00	100,00
34	3419	5493	Účelové neinvestiční transfery fyzickým osobám	0341900044	Dotace A2-Prokúpek Pavel (vánoční florb. turnaj)	0,00	5 700,00	5 700,00	0,00	100,00
34	3419	5493	Účelové neinvestiční transfery fyzickým osobám	0341900045	Dotace A2-Jirák Lukáš (sportovní akce-běh)	0,00	11 100,00	11 100,00	0,00	100,00
34	3419	5901	Nespecifikované rezervy	0000000010	Rezerva na Dotace A "Zásad"- podpora v oblasti tělovýchovy a sportu	6 730 000,00	0,00	0,00	0,00	0,00
ODPA(4) 3419 Ostatní sportovní činnost						6 730 000,00	7 575 700,00	7 575 438,00	262,00	100,00
34	3421	5137	Drobný dlouhodobý hmotný majetek	0342100002	Dopravní hřiště	20 000,00	20 000,00	0,00	20 000,00	0,00
34	3421	5139	Nákup materiálu jinde nezařazený	0342100002	Dopravní hřiště	12 000,00	4 300,00	0,00	4 300,00	0,00
34	3421	5139	Nákup materiálu jinde nezařazený	0342100003	Den sportu	0,00	7 100,00	7 042,45	57,55	99,19
34	3421	5169	Nákup ostatních služeb	0342100002	Dopravní hřiště	5 000,00	0,00	0,00	0,00	0,00
34	3421	5169	Nákup ostatních služeb	0342100003	Den sportu	0,00	5 000,00	5 000,00	0,00	100,00
34	3421	5171	Opravy a udržování	0342100001	Dopravní hřiště - opravy kol	20 000,00	20 000,00	0,00	20 000,00	0,00
34	3421	5175	Pohoštění	0342100002	Dopravní hřiště	10 000,00	10 000,00	6 703,00	3 297,00	67,03
34	3421	5494	Neinvestiční transfery fyzickým osobám nemající povahu daru	0342100002	Dopravní hřiště	7 000,00	7 600,00	7 527,99	72,01	99,05
ODPA(4) 3421 Využití volného času dětí a mládeže						74 000,00	74 000,00	26 273,44	47 726,56	35,50
34	3429	5222	Neinvestiční transfery spolkům	0342900002	Dotace C2-Klub Veteráni(přehlídka historických vozidel)	0,00	9 000,00	7 686,00	1 314,00	85,40
34	3429	5222	Neinvestiční transfery spolkům	0342900003	Dotace C1-Turisté Humpolec (činnost)	0,00	41 800,00	41 800,00	0,00	100,00
34	3429	5222	Neinvestiční transfery spolkům	0342900004	Dotace C1-Klub českých turistů (činnost)	0,00	54 700,00	54 700,00	0,00	100,00
34	3429	5222	Neinvestiční transfery spolkům	0342900005	Dotace C1-Senioři ČR Humpolec (činnost, volnočasové aktivity)	0,00	85 000,00	85 000,00	0,00	100,00
34	3429	5222	Neinvestiční transfery spolkům	0342900008	Dotace C1-Český svaz včelafů (činnost,údržba a opravy skanzenu)	0,00	46 700,00	46 700,00	0,00	100,00

ODPA (2)	ODPA (4)	POL (4)	Popis	ORG	Popis	2025				
						Schválený rozp.	Upravený rozp.	Skutečnost k 31.12.2025	Plnění v Kč k UR	Plnění v % k UR
34	3429	5222	Neinvestiční transfery spolkům	0342900010	Dotace C1-Myslivecký spolek Vysočina Petrovice (obnova zeleně, pořízení DDHM)	0,00	10 300,00	10 300,00	0,00	100,00
34	3429	5222	Neinvestiční transfery spolkům	0342900011	Dotace C2-Myslivecký spolek Humpolec (výstava psů)	0,00	10 700,00	10 700,00	0,00	100,00
34	3429	5222	Neinvestiční transfery spolkům	0342900029	Dotace C1-Český ryb. svaz (celoroč. kultur.-společ. aktivity)	0,00	43 300,00	43 300,00	0,00	100,00
34	3429	5222	Neinvestiční transfery spolkům	0342900033	Dotace C2- Vysočina Petrovice (společ. akce v Petrovících)	0,00	18 300,00	18 300,00	0,00	100,00
34	3429	5222	Neinvestiční transfery spolkům	0342900044	Dotace C1-Puntanela (činnost)	0,00	38 300,00	38 300,00	0,00	100,00
34	3429	5222	Neinvestiční transfery spolkům	0342900045	Dotace C1-Spolek přátel Krasofova (činnost, pořádání akcí)	0,00	40 000,00	40 000,00	0,00	100,00
34	3429	5222	Neinvestiční transfery spolkům	0342900046	Dotace C1-Junák (vybavení pro skaut. základnu Orlovy)	0,00	63 300,00	63 300,00	0,00	100,00
34	3429	5222	Neinvestiční transfery spolkům	0342900047	Dotace C1-KČT Šlápoty Hněvkovice (činnost)	0,00	98 700,00	98 700,00	0,00	100,00
34	3429	5222	Neinvestiční transfery spolkům	0342900049	Dotace C1-Svaz tělesně postižených Humpolec (činnost)	0,00	18 300,00	18 300,00	0,00	100,00
34	3429	5222	Neinvestiční transfery spolkům	0342900050	Dotace C1-TJ Krasoňov (sportovní a kulturní akce)	0,00	16 000,00	16 000,00	0,00	100,00
34	3429	5493	Účelové neinvestiční transfery fyzickým osobám	0342900019	Dotace C2-Kotlík Kamil (Humpolecká šestistovka-závod-běh-turist.)	0,00	14 300,00	14 300,00	0,00	100,00
34	3429	5493	Účelové neinvestiční transfery fyzickým osobám	0342900020	Dotace C2-Kukeně Václav (uspořádání herního odpoledne)	0,00	4 700,00	4 700,00	0,00	100,00
34	3429	5493	Účelové neinvestiční transfery fyzickým osobám	0342900037	Dotace A3-Bárta Martin (repres. na atlet. závodech)	0,00	24 300,00	24 300,00	0,00	100,00
34	3429	5493	Účelové neinvestiční transfery fyzickým osobám	0342900038	Dotace C1-Jirák Libor (celoroční akce Krasoňov)	0,00	16 700,00	16 700,00	0,00	100,00
34	3429	5493	Účelové neinvestiční transfery fyzickým osobám	0342900042	Dotace C1-Krejčí (celoroční akce v Plačkově)	0,00	32 700,00	32 700,00	0,00	100,00
34	3429	5493	Účelové neinvestiční transfery fyzickým osobám	0342900043	Dotace C1-Vyvadilová (celoroční akce Rozkoš)	0,00	52 700,00	52 700,00	0,00	100,00
34	3429	5493	Účelové neinvestiční transfery fyzickým osobám	0342900048	Dotace C1-Prokopcová Silvie (činnost, nájemné)	0,00	8 600,00	8 600,00	0,00	100,00
34	3429	5901	Nespecifikované rezervy	0000000030	Rezerva na Dotace C "Zásad"- podpora v oblasti ost. zájmových činností	900 000,00	0,00	0,00	0,00	0,00
ODPA(4) 3429 Ostatní zájmová činnost a rekreace						900 000,00	748 400,00	747 086,00	1 314,00	99,82
ODPA(2) 34 Sport a zájmová činnost						23 079 000,00	26 028 931,00	24 649 042,74	1 379 888,26	94,70
35	3512	5139	Nákup materiálu jinde nezařazený	0351200003	Zdravotní služby - ordinace	500 000,00	0,00	0,00	0,00	0,00
ODPA(4) 3512 Stomatologická péče						500 000,00	0,00	0,00	0,00	0,00
ODPA(2) 35 Zdravotnictví						500 000,00	0,00	0,00	0,00	0,00
36	3612	5137	Drobný dlouhodobý hmotný majetek	0000000404	BHS	10 000,00	10 000,00	0,00	10 000,00	0,00
36	3612	5139	Nákup materiálu jinde nezařazený	0000000404	BHS	45 000,00	45 000,00	9 004,00	35 996,00	20,01
36	3612	5151	Studená voda včetně stočného a úplaty za odvod dešťových vod	0000000404	BHS	1 600 000,00	1 600 000,00	1 127 203,00	472 797,00	70,45
36	3612	5152	Teplo	0000000404	BHS	5 000 000,00	5 000 000,00	4 484 610,43	515 389,57	89,69
36	3612	5153	Plyn	0000000404	BHS	50 000,00	50 000,00	8 808,40	41 191,60	17,62
36	3612	5154	Elektrická energie	0000000404	BHS	800 000,00	800 000,00	496 587,42	303 412,58	62,07
36	3612	5157	Teplá voda	0000000404	BHS	1 400 000,00	1 400 000,00	1 064 934,77	335 065,23	76,07
36	3612	5161	Poštovní služby	0000000404	BHS	50 000,00	50 000,00	31 052,60	18 947,40	62,11
36	3612	5162	Služby elektronických komunikací	0361200017	BHS - Školní 730 - výtah	10 000,00	10 000,00	6 189,15	3 810,85	61,89
36	3612	5169	Nákup ostatních služeb	0361200009	BHS - TS odměna za správu	1 300 000,00	1 300 000,00	1 136 898,00	163 102,00	87,45
36	3612	5169	Nákup ostatních služeb	0361200010	BHS - provozní služby	1 100 000,00	1 100 000,00	51 867,72	1 048 132,28	4,72
36	3612	5169	Nákup ostatních služeb	0361200019	BHS - ostatní služby a revize	1 000 000,00	800 000,00	627 398,58	172 601,42	78,42
36	3612	5171	Opravy a udržování	0361200020	BHS - opravy a udržování	5 500 000,00	4 650 000,00	4 097 296,58	552 703,42	88,11
36	3612	5909	Ostatní neinvestiční výdaje jinde nezařazené			0,00	0,00	-10,00	10,00	0,00
36	3612	5909	Ostatní neinvestiční výdaje jinde nezařazené	0361200012	BHS - vratka přeplatků z vyúčtování služeb	2 500 000,00	2 500 000,00	1 771 550,00	728 450,00	70,86
ODPA(4) 3612 Bytové hospodářství						20 365 000,00	19 315 000,00	14 913 390,65	4 401 609,35	77,21
36	3613	5123	Podlimitní technické zhodnocení	0361300041	NH - opravy a údržba OV - místní části	20 000,00	20 000,00	4 725,00	15 275,00	23,63
36	3613	5137	Drobný dlouhodobý hmotný majetek	0361300190	OÚE - NH - Hněvkovice - dětská skupina	0,00	55 200,00	55 136,07	63,93	99,88

ODPA (2)	ODPA (4)	POL (4)	Popis	ORG	Popis	2025				
						Schválený rozp.	Upravený rozp.	Skutečnost k 31.12.2025	Plnění v Kč k UR	Plnění v % k UR
36	3613	5137	Drobný dlouhodobý hmotný majetek	0361300206	NH - vybavení poliklinika	0,00	23 500,00	21 237,00	2 263,00	90,37
36	3613	5137	Drobný dlouhodobý hmotný majetek	0361300215	NH - DHDM OV	0,00	63 000,00	56 340,00	6 660,00	89,43
36	3613	5139	Nákup materiálu jinde nezařazený	0361300001	NH - označení budov	10 000,00	10 000,00	5 995,55	4 004,45	59,96
36	3613	5139	Nákup materiálu jinde nezařazený	0361304424	NH - veřejné WC	25 000,00	25 000,00	9 138,00	15 862,00	36,55
36	3613	5151	Studená voda včetně stočného a úplaty za odvod dešťových vod	0361300003	NH - energie	100 000,00	98 000,00	33 933,65	64 066,35	34,63
36	3613	5152	Teplo	0361300003	NH - energie	200 000,00	200 000,00	43 691,68	156 308,32	21,85
36	3613	5153	Plyn	0361300003	NH - energie	200 000,00	200 000,00	88 256,64	111 743,36	44,13
36	3613	5154	Elektrická energie	0361300001	NH - označení budov	0,00	0,00	-419,63	419,63	0,00
36	3613	5154	Elektrická energie	0361300003	NH - energie	500 000,00	500 000,00	455 069,40	44 930,60	91,01
36	3613	5157	Teplá voda	0361300003	NH - energie	0,00	2 000,00	1 891,70	108,30	94,59
36	3613	5169	Nákup ostatních služeb	0361300005	NH - revize, ost. služby	800 000,00	497 000,00	496 507,35	492,65	99,90
36	3613	5169	Nákup ostatních služeb	0361300007	NH - TS odměna za správu	900 000,00	900 000,00	758 394,00	141 606,00	84,27
36	3613	5169	Nákup ostatních služeb	0361300084	NH - provoz zabezpečovacího zařízení na DZS a poliklinice	80 000,00	80 000,00	34 806,40	45 193,60	43,51
36	3613	5169	Nákup ostatních služeb	0361300137	NH - altán Stromovka - TS odměna za správu	60 000,00	60 000,00	31 889,00	28 111,00	53,15
36	3613	5169	Nákup ostatních služeb	0361300153	NH - altán Stromovka - provozní výdaje	50 000,00	50 000,00	28 992,00	21 008,00	57,98
36	3613	5169	Nákup ostatních služeb	0361300193	NH - Energetický management města	350 000,00	579 500,00	472 505,00	106 995,00	81,54
36	3613	5169	Nákup ostatních služeb	0361300200	OÚE-Místní energ.koncepce (MEK)	0,00	477 250,00	465 850,00	11 400,00	97,61
36	3613	5169	Nákup ostatních služeb	0361304424	NH - veřejné WC	1 100 000,00	1 455 000,00	1 453 614,99	1 385,01	99,90
36	3613	5171	Opravy a udržování	0361300033	NH - Masarykova 885 - poliklinika	400 000,00	340 000,00	253 643,61	86 356,39	74,60
36	3613	5171	Opravy a udržování	0361300040	NH - opravy a údržba město	250 000,00	250 000,00	206 896,79	43 103,21	82,76
36	3613	5171	Opravy a udržování	0361300041	NH - opravy a údržba OV - místní části	800 000,00	674 800,00	459 567,53	215 232,47	68,10
36	3613	5171	Opravy a udržování	0361300055	NH - Masarykova 389 - dětské zdravotní středisko	250 000,00	80 000,00	60 942,03	19 057,97	76,18
36	3613	5171	Opravy a udržování	0361300078	NH - Hálkova 422 - hasičská zbrojnice	100 000,00	150 000,00	148 109,52	1 890,48	98,74
36	3613	5171	Opravy a udržování	0361300087	NH - Jihlavská 803 - LTRN	150 000,00	150 000,00	108 957,45	41 042,55	72,64
36	3613	5171	Opravy a udržování	0361300088	NH - Husova 391 - škola	150 000,00	150 000,00	80 914,39	69 085,61	53,94
36	3613	5171	Opravy a udržování	0361300093	NH - Husova 391 - školní jídelna	150 000,00	50 000,00	24 331,80	25 668,20	48,66
36	3613	5171	Opravy a udržování	0361300113	NH - Hálkova 422 - záchranná služba	100 000,00	100 000,00	82 479,09	17 520,91	82,48
36	3613	5171	Opravy a udržování	0361300116	NH - Komenského 1353 - komerční část	50 000,00	50 000,00	2 759,56	47 240,44	5,52
36	3613	5171	Opravy a udržování	0361300117	NH - Školní 730 - Astra	100 000,00	30 000,00	9 477,69	20 522,31	31,59
36	3613	5171	Opravy a udržování	0361300119	NH - Máchova 1607 - komerční část	50 000,00	50 000,00	0,00	50 000,00	0,00
36	3613	5171	Opravy a udržování	0361300120	NH - Jana Zábrany 245 - komerční část	50 000,00	50 000,00	2 681,00	47 319,00	5,36
36	3613	5171	Opravy a udržování	0361300139	NH - hasičské zbrojnice - místní části	100 000,00	100 000,00	11 393,00	88 607,00	11,39
36	3613	5171	Opravy a udržování	0361300153	NH - altán Stromovka - provozní výdaje	50 000,00	50 000,00	0,00	50 000,00	0,00
36	3613	5171	Opravy a udržování	0361300165	NH - opravy mobiliář	50 000,00	50 000,00	0,00	50 000,00	0,00
36	3613	5171	Opravy a udržování	0361300179	NH - Dolní náměstí 252 - spořitelna	100 000,00	50 000,00	1 730,30	48 269,70	3,46
36	3613	5171	Opravy a udržování	0361300202	NH - chata Bělce	800 000,00	113 000,00	104 890,00	8 110,00	92,82
36	3613	5171	Opravy a udržování	0361300209	NH - Kletečná - hasičská zbrojnice	0,00	600 000,00	404 448,05	195 551,95	67,41
36	3613	5171	Opravy a udržování	0361304424	NH - veřejné WC	100 000,00	27 000,00	15 240,75	11 759,25	56,45
ODPA(4) 3613 Nebytové hospodářství						8 195 000,00	8 410 250,00	6 496 016,36	1 914 233,64	77,24
36	3631	5137	Drobný dlouhodobý hmotný majetek	0363100010	VO - vánoční výzdoba	40 000,00	433 000,00	209 826,86	223 173,14	48,46
36	3631	5139	Nákup materiálu jinde nezařazený	0363100010	VO - vánoční výzdoba	0,00	7 000,00	6 715,50	284,50	95,94
36	3631	5154	Elektrická energie	0363100001	VO - elektrická energie	5 500 000,00	5 500 000,00	3 916 370,13	1 583 629,87	71,21
36	3631	5169	Nákup ostatních služeb	0363100002	VO - služby	2 200 000,00	2 200 000,00	2 176 816,43	23 183,57	98,95
36	3631	5169	Nákup ostatních služeb	0363100010	VO - vánoční výzdoba	450 000,00	450 000,00	404 133,00	45 867,00	89,81

ODPA (2)	ODPA (4)	POL (4)	Popis	ORG	Popis	2025				
						Schválený rozp.	Upravený rozp.	Skutečnost k 31.12.2025	Plnění v Kč k UR	Plnění v % k UR
36	3631	5169	Nákup ostatních služeb	0363100061	Certifikace ISO 50001	75 000,00	100 500,00	100 409,27	90,73	99,91
36	3631	5171	Opravy a udržování	0363100003	VO - opravy vodních prvků	100 000,00	100 000,00	54 784,09	45 215,91	54,78
36	3631	5171	Opravy a udržování	0363100004	VO - opravy	500 000,00	500 000,00	72 567,41	427 432,59	14,51
ODPA(4) 3631 Veřejné osvětlení						8 865 000,00	9 290 500,00	6 941 622,69	2 348 877,31	74,72
36	3632	5137	Drobný dlouhodobý hmotný majetek	0363200023	Hřbitov, urnový háj - DDHM	15 000,00	15 000,00	0,00	15 000,00	0,00
36	3632	5137	Drobný dlouhodobý hmotný majetek	0363200025	Pohřebnictví - U Nemocnice 934 - smuteční síň	50 000,00	50 000,00	10 236,60	39 763,40	20,47
36	3632	5139	Nákup materiálu jinde nezařazený	0363200019	Hřbitov, urnový háj - materiál	10 000,00	13 000,00	12 103,00	897,00	93,10
36	3632	5151	Studená voda včetně stočného a úplaty za odvod dešťových vod	0363200005	Hřbitov, urnový háj - energie	60 000,00	60 000,00	45 338,00	14 662,00	75,56
36	3632	5154	Elektrická energie	0363200005	Hřbitov, urnový háj - energie	100 000,00	100 000,00	37 890,40	62 109,60	37,89
36	3632	5169	Nákup ostatních služeb	0363200001	Hřbitov - služby	1 400 000,00	1 565 000,00	1 559 956,00	5 044,00	99,68
36	3632	5169	Nákup ostatních služeb	0363200002	Urnový háj - služby	500 000,00	394 000,00	300 322,00	93 678,00	76,22
36	3632	5169	Nákup ostatních služeb	0363200003	Hřbitov, UH - údržba stromů a výsadby	400 000,00	338 000,00	238 172,00	99 828,00	70,47
36	3632	5169	Nákup ostatních služeb	0363200011	Pohřebnictví - náklady za cizí zesnulé	0,00	250 000,00	243 070,00	6 930,00	97,23
36	3632	5169	Nákup ostatních služeb	0363200025	Pohřebnictví - U Nemocnice 934 - smuteční síň	100 000,00	100 000,00	0,00	100 000,00	0,00
36	3632	5171	Opravy a udržování	0363200014	Hřbitov, urnový háj - opravy	70 000,00	70 000,00	5 487,00	64 513,00	7,84
36	3632	5171	Opravy a udržování	0363200024	Hřbitov - lakování cest	100 000,00	100 000,00	74 866,00	25 134,00	74,87
36	3632	5171	Opravy a udržování	0363200025	Pohřebnictví - U Nemocnice 934 - smuteční síň	200 000,00	200 000,00	613,00	199 387,00	0,31
36	3632	5811	Výdaje na náhrady za nezpůsobenou újmu	0363200011	Pohřebnictví - náklady za cizí zesnulé	250 000,00	0,00	0,00	0,00	0,00
ODPA(4) 3632 Pohřebnictví						3 255 000,00	3 255 000,00	2 528 054,00	726 946,00	77,67
36	3635	5166	Konzultační, poradenské a právní služby	0363500013	Územní plánování	0,00	121 000,00	0,00	121 000,00	0,00
36	3635	5169	Nákup ostatních služeb	0363500013	Územní plánování	300 000,00	179 000,00	0,00	179 000,00	0,00
36	3635	5169	Nákup ostatních služeb	0363500017	Městský architekt	600 000,00	600 000,00	181 007,50	418 992,50	30,17
ODPA(4) 3635 Územní plánování						900 000,00	900 000,00	181 007,50	718 992,50	20,11
36	3639	5042	Odměny za užití počítačových programů	000000999	Participativní rozpočet	10 000,00	10 000,00	7 623,00	2 377,00	76,23
36	3639	5122	Podlimitní věcná břemena	0363900002	Geodetické práce, znalecké posudky	70 000,00	70 000,00	0,00	70 000,00	0,00
36	3639	5137	Drobný dlouhodobý hmotný majetek	0363900022	Vývěsky a plakátovací plochy	50 000,00	50 000,00	0,00	50 000,00	0,00
36	3639	5137	Drobný dlouhodobý hmotný majetek	0363900054	Kuličková dráha (PR)	0,00	7 000,00	6 320,00	680,00	90,29
36	3639	5137	Drobný dlouhodobý hmotný majetek	0363900999	Participativní rozpočet "Naše město"	0,00	6 490,00	6 490,00	0,00	100,00
36	3639	5139	Nákup materiálu jinde nezařazený	0363900999	Participativní rozpočet "Naše město"	5 000,00	17 482,50	17 250,05	232,45	98,67
36	3639	5164	Nájemné	0363900001	Nájemné za užívané pozemky	150 000,00	150 000,00	119 013,30	30 986,70	79,34
36	3639	5164	Nájemné	0363900999	Participativní rozpočet "Naše město"	5 000,00	5 000,00	2 900,00	2 100,00	58,00
36	3639	5166	Konzultační, poradenské a právní služby	0363900051	Územní studie Cihelna	600 000,00	600 000,00	0,00	600 000,00	0,00
36	3639	5168	Zpracování dat a služby související s informačními a komunikačními technologiemi	0363900005	Aktualizace a správa map DTMM, pasportů	650 000,00	650 000,00	346 534,32	303 465,68	53,31
36	3639	5168	Zpracování dat a služby související s informačními a komunikačními technologiemi	0363900010	Aktualizace ÚAP, rozborů	400 000,00	400 000,00	375 100,00	24 900,00	93,78
36	3639	5169	Nákup ostatních služeb	0363900002	Geodetické práce, znalecké posudky	500 000,00	300 000,00	90 439,00	209 561,00	30,15
36	3639	5169	Nákup ostatních služeb	0363900039	Komunální služby - ostatní	50 000,00	50 000,00	0,00	50 000,00	0,00
36	3639	5169	Nákup ostatních služeb	0363900999	Participativní rozpočet "Naše město"	50 000,00	23 027,50	17 945,70	5 081,80	77,93
36	3639	5171	Opravy a udržování	0363900022	Vývěsky a plakátovací plochy	30 000,00	30 000,00	0,00	30 000,00	0,00
36	3639	5362	Platby daní státnímu rozpočtu	0363900014	Kolky KN, poplatky ZPF a LPF	50 000,00	50 000,00	11 367,00	38 633,00	22,73
36	3639	5494	Neinvestiční transfery fyzickým osobám nemající povahu daru	0363900999	Participativní rozpočet "Naše město"	0,00	1 000,00	1 000,00	0,00	100,00
ODPA(4) 3639 Komunální služby a územní rozvoj jinde nezařazené						2 620 000,00	2 420 000,00	1 001 982,37	1 418 017,63	41,40

ODPA (2)	ODPA (4)	POL (4)	Popis	ORG	Popis	2025				
						Schválený rozp.	Upravený rozp.	Skutečnost k 31.12.2025	Plnění v Kč k UR	Plnění v % k UR
36	3699	5179	Ostatní nákupy jinde nezařazené	0369900003	Společnost pro rozvoj Humpolecka - členský příspěvek	1 000,00	1 000,00	1 000,00	0,00	100,00
36	3699	5179	Ostatní nákupy jinde nezařazené	0369900004	Svaz měst a obcí ČR - členský příspěvek	43 000,00	43 600,00	43 576,39	23,61	99,95
36	3699	5179	Ostatní nákupy jinde nezařazené	0369900005	Sdružení obcí Vysočiny - členský příspěvek	0,00	81 000,00	80 654,00	346,00	99,57
36	3699	5179	Ostatní nákupy jinde nezařazené	0369900006	Národní síť zdravotních města ČR - členský příspěvek	36 300,00	36 300,00	36 287,00	13,00	99,96
36	3699	5212	Neinvestiční transfery nefinančním podnikatelům – fyzickým osobám	0369900002	Dotace - Neuber Jaromír (pojízdná prodejna - provoz)	0,00	25 000,00	25 000,00	0,00	100,00
36	3699	5329	Ostatní neinvestiční transfery rozpočtům územní úrovně	0369900007	Svazek obcí mikroregionu Zálesí - členský příspěvek	140 000,00	139 400,00	137 364,00	2 036,00	98,54
ODPA(4) 3699 Ostatní záležitosti bydlení, komunálních služeb a územního rozvoje						220 300,00	326 300,00	323 881,39	2 418,61	99,26
ODPA(2) 36 Bydlení, komunální služby a územní rozvoj						44 420 300,00	43 917 050,00	32 385 954,96	11 531 095,04	73,74
37	3722	5139	Nákup materiálu jinde nezařazený	0372200001	Nádoby a koše, materiál	1 200 000,00	2 000 000,00	1 750 012,81	249 987,19	87,50
37	3722	5169	Nákup ostatních služeb	0372200002	Svoz odpadů - SOMPO	11 500 000,00	12 900 000,00	12 798 221,85	101 778,15	99,21
37	3722	5169	Nákup ostatních služeb	0372200003	Sběr odpadů	4 000 000,00	4 450 000,00	4 326 898,26	123 101,74	97,23
37	3722	5169	Nákup ostatních služeb	0372200004	Svoz košů	2 000 000,00	1 718 000,00	1 672 606,00	45 394,00	97,36
37	3722	5169	Nákup ostatních služeb	0372200005	Provoz uzavřené skládky odpadů	100 000,00	100 000,00	59 861,20	40 138,80	59,86
37	3722	5169	Nákup ostatních služeb	0372200007	Odvoz a drcení sutě	200 000,00	200 000,00	133 184,70	66 815,30	66,59
37	3722	5171	Opravy a udržování	0372200015	Opravy kontejnerových stání, košů a kontejnerů	150 000,00	392 000,00	295 376,00	96 624,00	75,35
ODPA(4) 3722 Sběr a svoz komunálních odpadů						19 150 000,00	21 760 000,00	21 036 160,82	723 839,18	96,67
37	3725	5154	Elektrická energie	0372500003	Kompostárna - energie	200 000,00	200 000,00	118 930,17	81 069,83	59,47
37	3725	5163	Služby peněžních ústavů	0372500004	Kompostárna - pojištění strojů	30 000,00	30 000,00	13 287,00	16 713,00	44,29
37	3725	5169	Nákup ostatních služeb	0372500005	Kompostárna - provoz	5 000 000,00	5 264 221,00	4 610 844,00	653 377,00	87,59
37	3725	5169	Nákup ostatních služeb	0372500010	Svoz separovaného odpadu	4 000 000,00	4 040 000,00	4 030 678,19	9 321,81	99,77
37	3725	5171	Opravy a udržování	0372500001	Kompostárna - opravy	350 000,00	500 000,00	267 067,11	232 932,89	53,41
ODPA(4) 3725 Využívání a zneškodňování komunálních odpadů						9 580 000,00	10 034 221,00	9 040 806,47	993 414,53	90,10
37	3733	5169	Nákup ostatních služeb	0373300001	Monitoring kvality vody a půdy	100 000,00	100 000,00	61 172,98	38 827,02	61,17
ODPA(4) 3733 Monitoring půdy a podzemní vody						100 000,00	100 000,00	61 172,98	38 827,02	61,17
37	3744	5139	Nákup materiálu jinde nezařazený	0374400006	Povodně - nákup materiálu	70 000,00	70 000,00	2 025,00	67 975,00	2,89
37	3744	5169	Nákup ostatních služeb	0374400001	Srážkoměrná stanice - údržba	50 000,00	50 000,00	12 777,60	37 222,40	25,56
37	3744	5169	Nákup ostatních služeb	0374400004	Povodňový plán - údržba	80 000,00	80 000,00	70 180,00	9 820,00	87,73
37	3744	5169	Nákup ostatních služeb	0374400005	Povodně - nákup služeb	30 000,00	30 000,00	0,00	30 000,00	0,00
ODPA(4) 3744 Protierozní, protilavinová a protipožární ochrana						230 000,00	230 000,00	84 982,60	145 017,40	36,95
37	3745	5137	Drobný dlouhodobý hmotný majetek	0374500065	Květináče	20 000,00	20 000,00	0,00	20 000,00	0,00
37	3745	5166	Konzultační, poradenské a právní služby	0374500004	Výsadba zeleně (PD)	60 000,00	60 000,00	0,00	60 000,00	0,00
37	3745	5169	Nákup ostatních služeb	0374500005	Údržba zeleně	8 260 000,00	7 990 000,00	7 673 754,65	316 245,35	96,04
37	3745	5169	Nákup ostatních služeb	0374500006	Lesopark pod Orlíkem	400 000,00	400 000,00	239 080,00	160 920,00	59,77
37	3745	5169	Nákup ostatních služeb	0374500007	Park Podhrad	200 000,00	0,00	0,00	0,00	0,00
37	3745	5169	Nákup ostatních služeb	0374500021	Úklid listí	1 700 000,00	1 250 000,00	1 243 590,00	6 410,00	99,49
37	3745	5169	Nákup ostatních služeb	0374500026	Sečení	5 500 000,00	5 550 000,00	5 460 088,21	89 911,79	98,38
37	3745	5169	Nákup ostatních služeb	0374500030	Údržba zeleně v místních částech	150 000,00	150 000,00	149 321,02	678,98	99,55
37	3745	5169	Nákup ostatních služeb	0374500033	Park LTRN	220 000,00	220 000,00	204 638,00	15 362,00	93,02
37	3745	5169	Nákup ostatních služeb	0374500035	Ošetření vzrostlých stromů	550 000,00	494 000,00	465 336,50	28 663,50	94,20
37	3745	5169	Nákup ostatních služeb	0374500036	Ošetření stromů Stromovka - SFŽP + administrace	30 000,00	30 000,00	0,00	30 000,00	0,00
37	3745	5169	Nákup ostatních služeb	0374500084	Park Stromovka	400 000,00	400 000,00	379 672,00	20 328,00	94,92
37	3745	5169	Nákup ostatních služeb	0374500088	Discgolf	250 000,00	0,00	0,00	0,00	0,00
37	3745	5169	Nákup ostatních služeb	0374500107	Výsadby	300 000,00	153 000,00	113 793,00	39 207,00	74,37
37	3745	5171	Opravy a udržování	0374500005	Údržba zeleně	200 000,00	200 000,00	119 434,00	80 566,00	59,72

ODPA (2)	ODPA (4)	POL (4)	Popis	ORG	Popis	2025				
						Schválený rozp.	Upravený rozp.	Skutečnost k 31.12.2025	Plnění v Kč k UR	Plnění v % k UR
37	3745	5171	Opravy a udržování	0374500040	Parkové lavičky	100 000,00	200 000,00	181 018,00	18 982,00	90,51
37	3745	5171	Opravy a udržování	0374500108	Park Jihlavská	50 000,00	50 000,00	0,00	50 000,00	0,00
37	3745	5171	Opravy a udržování	0374500111	Oprava lávky	0,00	270 000,00	0,00	270 000,00	0,00
ODPA(4) 3745 Péče o vzhled obcí a veřejnou zeleň						18 390 000,00	17 437 000,00	16 229 725,38	1 207 274,62	93,08
37	3749	5137	Drobný dlouhodobý hmotný majetek	0374900006	Naučná stezka Březina (BV)	84 000,00	0,00	0,00	0,00	0,00
37	3749	5137	Drobný dlouhodobý hmotný majetek	0374900014	OÚE-Naučná stezka Březina	0,00	184 000,00	183 036,70	963,30	99,48
37	3749	5139	Nákup materiálu jinde nezařazený	0374900004	Likvidace černých skládek	2 000,00	2 000,00	0,00	2 000,00	0,00
37	3749	5169	Nákup ostatních služeb	0374900001	Posudky na ochranu životního prostředí	80 000,00	183 000,00	78 808,00	104 192,00	43,06
37	3749	5169	Nákup ostatních služeb	0374900002	Památné stromy	30 000,00	30 000,00	0,00	30 000,00	0,00
37	3749	5169	Nákup ostatních služeb	0374900003	Ochrana jírovců	50 000,00	50 000,00	3 630,00	46 370,00	7,26
37	3749	5169	Nákup ostatních služeb	0374900004	Likvidace černých skládek	60 000,00	60 000,00	12 353,00	47 647,00	20,59
37	3749	5169	Nákup ostatních služeb	0374900006	Naučná stezka Březina (BV)	20 000,00	20 000,00	0,00	20 000,00	0,00
37	3749	5171	Opravy a udržování	0374900006	Naučná stezka Březina (BV)	30 000,00	30 000,00	22 795,00	7 205,00	75,98
ODPA(4) 3749 Ostatní činnosti k ochraně přírody a krajiny						356 000,00	559 000,00	300 622,70	258 377,30	53,78
ODPA(2) 37 Ochrana životního prostředí						47 806 000,00	50 120 221,00	46 753 470,95	3 366 750,05	93,28
39	3900	5139	Nákup materiálu jinde nezařazený	0000003900	Místní agenda 21	20 000,00	11 400,00	11 400,00	0,00	100,00
39	3900	5164	Nájemné	0000003900	Místní agenda 21	7 000,00	0,00	0,00	0,00	0,00
39	3900	5169	Nákup ostatních služeb	0000003900	Místní agenda 21	41 000,00	56 600,00	53 766,00	2 834,00	94,99
39	3900	5175	Pohoštění	0000003900	Místní agenda 21	2 000,00	2 000,00	426,00	1 574,00	21,30
ODPA(4) 3900 Ostatní činnosti související se službami pro fyzické osoby						70 000,00	70 000,00	65 592,00	4 408,00	93,70
ODPA(2) 39 Ostatní činnosti související se službami pro fyzické osoby						70 000,00	70 000,00	65 592,00	4 408,00	93,70
43	4341	5169	Nákup ostatních služeb	0434100001	Azylové ubytování	10 000,00	10 000,00	0,00	10 000,00	0,00
43	4341	5169	Nákup ostatních služeb	0434100002	Sociálně právní ochrana dětí	5 000,00	0,00	0,00	0,00	0,00
43	4341	5192	Poskytnuté náhrady	0434100002	Sociálně právní ochrana dětí	0,00	5 000,00	4 574,00	426,00	91,48
ODPA(4) 4341 Sociální pomoc osobám v hmotné nouzi a občanům sociálně nepřízpůsobivým						15 000,00	15 000,00	4 574,00	10 426,00	30,49
43	4350	5222	Neinvestiční transfery spolkům	0435000002	Dotace-SeneCura SeniorCentrum Humpolec, Domov pro seniory	0,00	100 000,00	100 000,00	0,00	100,00
43	4350	5222	Neinvestiční transfery spolkům	0435000003	Dotace-SeneCura SeniorCentrum Humpolec, Domovy se zvláštním režimem	0,00	150 000,00	150 000,00	0,00	100,00
43	4350	5223	Neinvestiční transfery církvím a náboženským společnostem	0435000001	Dotace-Domov bl. Bronislavy	0,00	349 000,00	349 000,00	0,00	100,00
ODPA(4) 4350 Domovy pro seniory						0,00	599 000,00	599 000,00	0,00	100,00
43	4351	5222	Neinvestiční transfery spolkům	0435100025	Dotace-Global Partner sociální služby, Osobní asistence	0,00	300 000,00	300 000,00	0,00	100,00
43	4351	5222	Neinvestiční transfery spolkům	0435100026	Dotace-Global Partner sociální služby, Pečovatelská služba	0,00	50 000,00	50 000,00	0,00	100,00
43	4351	5223	Neinvestiční transfery církvím a náboženským společnostem	0435100002	Dotace-Obl.charita Jihlava (Diecéze Brno)-Soc.terénní služba U Větrníku	0,00	75 000,00	75 000,00	0,00	100,00
43	4351	5223	Neinvestiční transfery církvím a náboženským společnostem	0435100004	Dotace-Oblastní charita HB - Středisko charitní pomoci "Šatník"	0,00	134 000,00	134 000,00	0,00	100,00
43	4351	5223	Neinvestiční transfery církvím a náboženským společnostem	0435100011	Dotace-Oblastní charita HB - Astra	0,00	627 000,00	627 000,00	0,00	100,00
43	4351	5223	Neinvestiční transfery církvím a náboženským společnostem	0435100012	Dotace-Oblastní charita HB - Charitní pečovat.sl.	0,00	1 175 000,00	1 175 000,00	0,00	100,00
43	4351	5223	Neinvestiční transfery církvím a náboženským společnostem	0435100013	Dotace-Oblastní charita HB - Charitní domov	0,00	40 000,00	40 000,00	0,00	100,00
43	4351	5223	Neinvestiční transfery církvím a náboženským společnostem	0435100014	Dotace-Oblastní charita HB - Soc.terap.dřlna	0,00	10 000,00	10 000,00	0,00	100,00
43	4351	5223	Neinvestiční transfery církvím a náboženským společnostem	0435100015	Dotace-Oblastní charita HB - SAS Šípka	0,00	150 000,00	150 000,00	0,00	100,00
43	4351	5223	Neinvestiční transfery církvím a náboženským společnostem	0435100016	Dotace-Oblastní charita HB - Středisko rané péče	0,00	250 000,00	250 000,00	0,00	100,00
43	4351	5223	Neinvestiční transfery církvím a náboženským společnostem	0435100017	Dotace-Oblastní charita HB - Centrum osobní asistence	0,00	30 000,00	30 000,00	0,00	100,00
43	4351	5223	Neinvestiční transfery církvím a náboženským společnostem	0435100019	Dotace-Oblastní charita HB - Občanská poradna	0,00	35 000,00	35 000,00	0,00	100,00

ODPA (2)	ODPA (4)	POL (4)	Popis	ORG	Popis	2025				
						Schválený rozp.	Upravený rozp.	Skutečnost k 31.12.2025	Plnění v Kč k UR	Plnění v % k UR
43	4351	5223	Neinvestiční transfery církvím a náboženským společnostem	0435100021	Dotace-Oblastní charita HB - Nizkoprah Sešlost	0,00	800 000,00	800 000,00	0,00	100,00
43	4351	5223	Neinvestiční transfery církvím a náboženským společnostem	0435100023	Dotace-Oblastní charita HB - Charitní terénní odlehčovací služby	0,00	30 000,00	30 000,00	0,00	100,00
43	4351	5223	Neinvestiční transfery církvím a náboženským společnostem	0435100024	Dotace-Oblastní charita HB - Centrum soc. služeb Petrkův	0,00	8 000,00	8 000,00	0,00	100,00
ODPA(4) 4351 Osobní asistence, pečovatelská služba a podpora samostatného bydlení						0,00	3 714 000,00	3 714 000,00	0,00	100,00
43	4371	5222	Neinvestiční transfery spolkům	0437100001	Dotace-Společnost pro ranou péči ČB(provoz)-r.s.s., rodiny s dětmi a zrak. postižením	0,00	10 000,00	10 000,00	0,00	100,00
43	4371	5222	Neinvestiční transfery spolkům	0437100002	Dotace-Jimedis,z.s. Jihlava, odborné poradenství a následná péče	0,00	4 000,00	4 000,00	0,00	100,00
ODPA(4) 4371 Raná péče a sociálně aktivizační služby pro rodiny s dětmi						0,00	14 000,00	14 000,00	0,00	100,00
43	4376	5222	Neinvestiční transfery spolkům	0437600002	Dotace-Fokus H.Brod-dobrovolnictví	0,00	25 000,00	25 000,00	0,00	100,00
43	4376	5222	Neinvestiční transfery spolkům	0437600003	Dotace-Fokus H.Brod-Komunitní tým Pelhřimov	0,00	25 000,00	25 000,00	0,00	100,00
43	4376	5222	Neinvestiční transfery spolkům	0437600005	Dotace-Fokus H.Brod-Tým podpory v zaměstnávání	0,00	4 000,00	4 000,00	0,00	100,00
43	4376	5222	Neinvestiční transfery spolkům	0437600006	Dotace-Fokus H.Brod-Chráněné bydlení Vysočina	0,00	10 000,00	10 000,00	0,00	100,00
43	4376	5222	Neinvestiční transfery spolkům	0437600007	Dotace C2-Fokus H.Brod (pořádání dobročinné akce)	0,00	25 500,00	25 500,00	0,00	100,00
43	4376	5222	Neinvestiční transfery spolkům	0437600008	Dotace-Fokus H.Brod-Komunitní tým Havl. Brod	0,00	4 000,00	4 000,00	0,00	100,00
43	4376	5222	Neinvestiční transfery spolkům	0437600009	Dotace-Fokus H.Brod(činnost)-registr.soc.služby-Centrum duševního zdraví	0,00	3 000,00	3 000,00	0,00	100,00
ODPA(4) 4376 Služby následné péče, terapeutické komunity a kontaktní centra						0,00	96 500,00	96 500,00	0,00	100,00
43	4379	5169	Nákup ostatních služeb	0437900018	Komunitní plánování sociálních služeb 2025 - 2027	30 000,00	30 000,00	30 000,00	0,00	100,00
43	4379	5169	Nákup ostatních služeb	0437900020	Festival sociálních služeb	75 000,00	75 000,00	75 000,00	0,00	100,00
43	4379	5169	Nákup ostatních služeb	0437900021	Katalog sociálních služeb	30 000,00	30 000,00	0,00	30 000,00	0,00
43	4379	5221	Neinvestiční transfery fondacím, ústavům a obecně prospěšným společnostem	0437900001	Dotace-Háta o.p.s., Centrum denních služeb Barborka	0,00	20 000,00	20 000,00	0,00	100,00
43	4379	5222	Neinvestiční transfery spolkům	0437900003	Dotace-Potravinová banka o.s.	0,00	15 000,00	15 000,00	0,00	100,00
43	4379	5222	Neinvestiční transfery spolkům	0437900006	Dotace-Medou z.s., Centrum denních služeb	0,00	586 000,00	586 000,00	0,00	100,00
43	4379	5222	Neinvestiční transfery spolkům	0437900007	Dotace-Centrum pro zdravotně postižené-odborné poradenství	0,00	10 000,00	10 000,00	0,00	100,00
43	4379	5222	Neinvestiční transfery spolkům	0437900009	Dotace-Hospic Mezi stromy HB,z.s	0,00	40 000,00	40 000,00	0,00	100,00
43	4379	5222	Neinvestiční transfery spolkům	0437900023	Dotace-Centrum J.J. Pestalozziho,r.s.s., Krizové centrum Jihlava	0,00	4 000,00	4 000,00	0,00	100,00
43	4379	5222	Neinvestiční transfery spolkům	0437900024	Dotace-Integrační centrum Sasov z.ú., Denní stacionář	0,00	5 000,00	5 000,00	0,00	100,00
43	4379	5222	Neinvestiční transfery spolkům	0437900025	Dotace-Střed, z.ú., Telefon. kriz. pomoc	0,00	5 000,00	5 000,00	0,00	100,00
43	4379	5222	Neinvestiční transfery spolkům	0437900027	Dar RM (Domestici pro pomoc druhým z.s)	0,00	50 000,00	50 000,00	0,00	100,00
43	4379	5223	Neinvestiční transfery církvím a náboženským společnostem	0437900010	Dotace-Diecézní charita Brno, Oblast. charita Třebíč-Soc.terénní sl. AL PASO Vysočina	0,00	4 000,00	4 000,00	0,00	100,00
43	4379	5223	Neinvestiční transfery církvím a náboženským společnostem	0437900022	Dotace-Oblastní charita HB-dobrovolnictví	0,00	8 000,00	8 000,00	0,00	100,00
43	4379	5223	Neinvestiční transfery církvím a náboženským společnostem	0437900026	Dotace-Oblastní charita HB - Potravinová a materiální pomoc	0,00	15 000,00	15 000,00	0,00	100,00
43	4379	5901	Nespecifikované rezervy	0000000050	Rezerva na Dotace SOCIÁLNÍ SLUŽBY	5 135 000,00	0,00	0,00	0,00	0,00
43	4379	5901	Nespecifikované rezervy	0437900017	Rezerva na humanitární pomoc	200 000,00	200 000,00	0,00	200 000,00	0,00
ODPA(4) 4379 Ostatní služby a činnosti v oblasti sociální prevence						5 470 000,00	1 097 000,00	867 000,00	230 000,00	79,03
43	4399	5492	Dary fyzickým osobám	0439900001	Dar RM (Nové háro z.s.)	0,00	50 000,00	50 000,00	0,00	100,00
ODPA(4) 4399 Ostatní záležitosti sociálních věcí a politiky zaměstnanosti						0,00	50 000,00	50 000,00	0,00	100,00
ODPA(2) 43 Sociální služby a společné činnosti v sociálním zabezpečení a politice zaměstnanosti						5 485 000,00	5 585 500,00	5 345 074,00	240 426,00	95,70
52	5272	5132	Ochranné pomůcky	0000005270	Civilní připravenost na krizové stavy	5 000,00	5 000,00	0,00	5 000,00	0,00
52	5272	5901	Nespecifikované rezervy	0527200001	Rezerva na řešení krizí	100 000,00	100 000,00	0,00	100 000,00	0,00
ODPA(4) 5272 Činnost orgánů krizového řízení na územní úrovni a dalších územních správních úřadů v oblasti krizového řízení						105 000,00	105 000,00	0,00	105 000,00	0,00

ODPA (2)	ODPA (4)	POL (4)	Popis	ORG	Popis	2025				
						Schválený rozp.	Upravený rozp.	Skutečnost k 31.12.2025	Plnění v Kč k UR	Plnění v % k UR
52	5273	5132	Ochranné pomůcky	0000005270	Civilní připravenost na krizové stavy	0,00	1 300,00	1 297,00	3,00	99,77
52	5273	5137	Drobný dlouhodobý hmotný majetek	0000005270	Civilní připravenost na krizové stavy	50 000,00	70 000,00	58 440,07	11 559,93	83,49
52	5273	5139	Nákup materiálu jinde nezařazený	0000005270	Civilní připravenost na krizové stavy	0,00	6 000,00	5 192,24	807,76	86,54
52	5273	5162	Služby elektronických komunikací	0000005270	Civilní připravenost na krizové stavy	70 000,00	64 000,00	33 875,00	30 125,00	52,93
52	5273	5171	Opravy a udržování	0000005270	Civilní připravenost na krizové stavy	20 000,00	178 700,00	144 232,00	34 468,00	80,71
ODPA(4) 5273 Ostatní správa v oblasti krizového řízení						140 000,00	320 000,00	243 036,31	76 963,69	75,95
ODPA(2) 52 Civilní připravenost na krizové stavy						245 000,00	425 000,00	243 036,31	181 963,69	57,19
53	5311	5011	Platy zaměstnanců v pracovním poměru výjma zaměstnanců na služebních místech	0531100006	Městská policie	860 000,00	840 000,00	445 609,00	394 391,00	53,05
53	5311	5031	Povinné pojistné na sociální zabezpečení a příspěvek na státní politiku zaměstnanosti	0531100006	Městská policie	210 000,00	210 000,00	110 510,00	99 490,00	52,62
53	5311	5032	Povinné pojistné na veřejné zdravotní pojištění	0531100006	Městská policie	90 000,00	90 000,00	40 103,00	49 897,00	44,56
53	5311	5132	Ochranné pomůcky	0531100006	Městská policie	0,00	3 100,00	3 041,00	59,00	98,10
53	5311	5134	Prádlo, oděv a obuv s výjimkou ochranných pomůcek	0531100006	Městská policie	100 000,00	144 500,00	144 329,00	171,00	99,88
53	5311	5136	Knihy a obdobné listinné informační prostředky	0531100006	Městská policie	0,00	500,00	384,00	116,00	76,80
53	5311	5137	Drobný dlouhodobý hmotný majetek	0000005311	Kamerový systém	40 000,00	40 000,00	25 985,30	14 014,70	64,96
53	5311	5137	Drobný dlouhodobý hmotný majetek	0531100006	Městská policie	120 000,00	242 200,00	215 491,33	26 708,67	88,97
53	5311	5139	Nákup materiálu jinde nezařazený	0000005311	Kamerový systém	0,00	2 400,00	2 388,00	12,00	99,50
53	5311	5139	Nákup materiálu jinde nezařazený	0531100006	Městská policie	60 000,00	59 500,00	28 713,34	30 786,66	48,26
53	5311	5154	Elektrická energie	0000005311	Kamerový systém	100 000,00	100 000,00	73 047,17	26 952,83	73,05
53	5311	5162	Služby elektronických komunikací	0531100006	Městská policie	30 000,00	24 900,00	3 220,48	21 679,52	12,93
53	5311	5164	Nájemné	0000005311	Kamerový systém	35 000,00	35 000,00	17 180,00	17 820,00	49,09
53	5311	5167	Služby školení a vzdělávání	0531100006	Městská policie	90 000,00	100 500,00	100 495,30	4,70	100,00
53	5311	5168	Zpracování dat a služby související s informačními a komunikačními technologiemi	0000005311	Kamerový systém	20 000,00	10 000,00	0,00	10 000,00	0,00
53	5311	5168	Zpracování dat a služby související s informačními a komunikačními technologiemi	0531100006	Městská policie	210 000,00	110 200,00	0,00	110 200,00	0,00
53	5311	5169	Nákup ostatních služeb	0000005311	Kamerový systém	80 000,00	30 300,00	2 420,00	27 880,00	7,99
53	5311	5169	Nákup ostatních služeb	0531100006	Městská policie	70 000,00	56 800,00	56 199,69	600,31	98,94
53	5311	5171	Opravy a udržování	0000005311	Kamerový systém	400 000,00	457 300,00	457 138,75	161,25	99,96
53	5311	5171	Opravy a udržování	0531100006	Městská policie	100 000,00	34 500,00	22 028,19	12 471,81	63,85
53	5311	5172	Podlimitní programové vybavení	0531100006	Městská policie	60 000,00	60 000,00	0,00	60 000,00	0,00
53	5311	5173	Cestovné	0531100006	Městská policie	0,00	21 300,00	21 229,00	71,00	99,67
53	5311	5362	Platby daní státnímu rozpočtu	0531100006	Městská policie	0,00	2 000,00	1 000,00	1 000,00	50,00
ODPA(4) 5311 Bezpečnost a veřejný pořádek						2 675 000,00	2 675 000,00	1 770 512,55	904 487,45	66,19
ODPA(2) 53 Bezpečnost a veřejný pořádek						2 675 000,00	2 675 000,00	1 770 512,55	904 487,45	66,19
55	5512	5019	Ostatní platy	0000005512	SDH	60 000,00	45 000,00	23 557,05	21 442,95	52,35
55	5512	5019	Ostatní platy	0551200019	OÚE SDH Humpolec-akceschopnost JPO-MVČR	0,00	3 600,00	3 600,00	0,00	100,00
55	5512	5039	Ostatní povinné pojistné placené zaměstnavatelem	0000005512	SDH	10 000,00	10 000,00	4 646,00	5 354,00	46,46
55	5512	5123	Podlimitní technické zhodnocení	0000005512	SDH	60 000,00	0,00	0,00	0,00	0,00
55	5512	5132	Ochranné pomůcky	0000005512	SDH	100 000,00	240 000,00	182 985,16	57 014,84	76,24
55	5512	5132	Ochranné pomůcky	0551200019	OÚE SDH Humpolec-akceschopnost JPO-MVČR	0,00	30 200,00	30 200,00	0,00	100,00
55	5512	5132	Ochranné pomůcky	0551200021	Společná jednotka PO Horní Rápotice	0,00	314,00	314,00	0,00	100,00
55	5512	5132	Ochranné pomůcky	0551200022	OÚE-výdaje na zásahy při tl. níži Boris	0,00	1 637,13	1 637,13	0,00	100,00
55	5512	5134	Prádlo, oděv a obuv s výjimkou ochranných pomůcek	0000005512	SDH	80 000,00	0,00	0,00	0,00	0,00

ODPA (2)	ODPA (4)	POL (4)	Popis	ORG	Popis	2025				
						Schválený rozp.	Upravený rozp.	Skutečnost k 31.12.2025	Plnění v Kč k UR	Plnění v % k UR
55	5512	5136	Knihy a obdobné listinné informační prostředky	0000005512	SDH	1 000,00	1 000,00	0,00	1 000,00	0,00
55	5512	5137	Drobný dlouhodobý hmotný majetek	0000005512	SDH	250 000,00	409 000,00	343 045,97	65 954,03	83,87
55	5512	5137	Drobný dlouhodobý hmotný majetek	0551200008	OÚE SDH Humpolec-akceschopnost JPO-Kraj Vysočina	0,00	35 000,00	35 000,00	0,00	100,00
55	5512	5137	Drobný dlouhodobý hmotný majetek	0551200021	Společná jednotka PO Horní Rápotice	0,00	29 686,00	29 686,00	0,00	100,00
55	5512	5137	Drobný dlouhodobý hmotný majetek	0551200022	OÚE-výdaje na zásahy při tl. níži Boris	0,00	14 162,87	14 162,87	0,00	100,00
55	5512	5139	Nákup materiálu jinde nezařazený	0000005512	SDH	150 000,00	162 000,00	161 241,12	758,88	99,53
55	5512	5139	Nákup materiálu jinde nezařazený	0551200020	Den složek IZS v Humpolci	0,00	50 000,00	49 466,00	534,00	98,93
55	5512	5151	Studená voda včetně stočného a úplaty za odvod dešťových vod	0000005512	SDH	70 000,00	70 000,00	14 609,00	55 391,00	20,87
55	5512	5153	Plyn	0000005512	SDH	700 000,00	700 000,00	312 782,86	387 217,14	44,68
55	5512	5154	Elektrická energie	0000005512	SDH	200 000,00	200 000,00	113 313,00	86 687,00	56,66
55	5512	5156	Pohonné hmoty a maziva	0000005512	SDH	200 000,00	120 000,00	102 763,76	17 236,24	85,64
55	5512	5161	Poštovní služby	0000005512	SDH	4 000,00	0,00	0,00	0,00	0,00
55	5512	5162	Služby elektronických komunikací	0000005512	SDH	3 000,00	3 000,00	2 874,72	125,28	95,82
55	5512	5163	Služby peněžních ústavů	0000005512	SDH	5 000,00	5 000,00	48,00	4 952,00	0,96
55	5512	5167	Služby školení a vzdělávání	0000005512	SDH	80 000,00	25 000,00	24 733,00	267,00	98,93
55	5512	5168	Zpracování dat a služby související s informačními a komunikačními technologiemi	0000005512	SDH	3 000,00	3 000,00	2 759,00	241,00	91,97
55	5512	5169	Nákup ostatních služeb	0000005512	SDH	45 000,00	46 000,00	45 144,99	855,01	98,14
55	5512	5169	Nákup ostatních služeb	0551200020	Den složek IZS v Humpolci	0,00	70 000,00	57 522,00	12 478,00	82,17
55	5512	5171	Opravy a udržování	0000005512	SDH	120 000,00	179 000,00	174 980,97	4 019,03	97,75
55	5512	5171	Opravy a udržování	0551200022	OÚE-výdaje na zásahy při tl. níži Boris	0,00	45 000,00	45 000,00	0,00	100,00
55	5512	5172	Podlimitní programové vybavení	0000005512	SDH	35 000,00	5 000,00	0,00	5 000,00	0,00
55	5512	5173	Cestovné	0000005512	SDH	3 000,00	3 000,00	0,00	3 000,00	0,00
55	5512	5175	Pohoštění	0000005512	SDH	10 000,00	10 000,00	3 143,00	6 857,00	31,43
55	5512	5175	Pohoštění	0551200020	Den složek IZS v Humpolci	0,00	33 000,00	32 536,00	464,00	98,59
55	5512	5222	Neinvestiční transfery spolkům	0551200003	Dotace C1-SDH Hněvkovice (činnost)	0,00	96 700,00	96 700,00	0,00	100,00
55	5512	5222	Neinvestiční transfery spolkům	0551200005	Dotace C1-SDH Světlice (činnost)	0,00	41 000,00	41 000,00	0,00	100,00
ODPA(4) 5512 Požární ochrana - dobrovolná část						2 189 000,00	2 686 300,00	1 949 451,60	736 848,40	72,57
ODPA(2) 55 Požární ochrana a integrovaný záchranný systém						2 189 000,00	2 686 300,00	1 949 451,60	736 848,40	72,57
61	6112	5019	Ostatní platy	0000006112	Zastupitelstvo města	10 000,00	10 000,00	0,00	10 000,00	0,00
61	6112	5023	Odměny členů zastupitelstev obcí a krajů	0000006112	Zastupitelstvo města	4 444 884,00	4 768 884,00	4 768 793,00	91,00	100,00
61	6112	5031	Povinné pojistné na sociální zabezpečení a příspěvek na státní politiku zaměstnanosti	0000006112	Zastupitelstvo města	770 000,00	813 000,00	812 879,00	121,00	99,99
61	6112	5032	Povinné pojistné na veřejné zdravotní pojištění	0000006112	Zastupitelstvo města	405 000,00	431 000,00	430 910,00	90,00	99,98
61	6112	5179	Ostatní nákupy jinde nezařazené	0000006112	Zastupitelstvo města	17 000,00	17 000,00	7 200,00	9 800,00	42,35
ODPA(4) 6112 Zastupitelstva obcí						5 646 884,00	6 039 884,00	6 019 782,00	20 102,00	99,67
61	6114	5019	Ostatní platy	0000098071	Volby do Parlamentu ČR	10 000,00	10 200,00	10 112,60	87,40	99,14
61	6114	5021	Ostatní osobní výdaje	0000098071	Volby do Parlamentu ČR	320 000,00	327 500,00	289 296,00	38 204,00	88,33
61	6114	5031	Povinné pojistné na sociální zabezpečení a příspěvek na státní politiku zaměstnanosti	0000098071	Volby do Parlamentu ČR	10 000,00	10 000,00	5 040,00	4 960,00	50,40
61	6114	5032	Povinné pojistné na veřejné zdravotní pojištění	0000098071	Volby do Parlamentu ČR	5 000,00	5 000,00	1 829,00	3 171,00	36,58
61	6114	5039	Ostatní povinné pojistné placené zaměstnavatelem	0000098071	Volby do Parlamentu ČR	5 000,00	5 000,00	2 524,00	2 476,00	50,48
61	6114	5132	Ochranné pomůcky	0000098071	Volby do Parlamentu ČR	5 000,00	5 000,00	0,00	5 000,00	0,00
61	6114	5137	Drobný dlouhodobý hmotný majetek	0000098071	Volby do Parlamentu ČR	2 000,00	42 000,00	30 000,00	12 000,00	71,43

ODPA (2)	ODPA (4)	POL (4)	Popis	ORG	Popis	2025				
						Schválený rozp.	Upravený rozp.	Skutečnost k 31.12.2025	Plnění v Kč k UR	Plnění v % k UR
61	6114	5139	Nákup materiálu jinde nezařazený	0000098071	Volby do Parlamentu ČR	25 000,00	10 000,00	8 063,17	1 936,83	80,63
61	6114	5164	Nájemné	0000098071	Volby do Parlamentu ČR	25 000,00	25 000,00	22 000,00	3 000,00	88,00
61	6114	5169	Nákup ostatních služeb	0000098071	Volby do Parlamentu ČR	80 000,00	54 800,00	48 267,70	6 532,30	88,08
61	6114	5173	Cestovné	0000098071	Volby do Parlamentu ČR	5 000,00	5 000,00	2 455,00	2 545,00	49,10
61	6114	5175	Pohoštění	0000098071	Volby do Parlamentu ČR	8 000,00	8 000,00	0,00	8 000,00	0,00
ODPA(4) 6114 Volby do Parlamentu ČR						500 000,00	507 500,00	419 587,47	87 912,53	82,68
61	6171	5011	Platy zaměstnanců v pracovním poměru vyjma zaměstnanců na služebních místech	0000006171	Správa MěÚ	36 133 000,00	35 781 118,00	34 486 941,00	1 294 177,00	96,38
61	6171	5011	Platy zaměstnanců v pracovním poměru vyjma zaměstnanců na služebních místech	0000013015	dotace na výkon sociální práce (vyjma SPOD)	0,00	360 882,00	360 882,00	0,00	100,00
61	6171	5021	Ostatní osobní výdaje	0000006171	Správa MěÚ	1 711 000,00	1 840 000,00	1 839 170,00	830,00	99,95
61	6171	5031	Povinné pojistné na sociální zabezpečení a příspěvek na státní politiku zaměstnanosti	0000006171	Správa MěÚ	9 185 000,00	9 227 501,00	8 749 874,00	477 627,00	94,82
61	6171	5031	Povinné pojistné na sociální zabezpečení a příspěvek na státní politiku zaměstnanosti	0000013015	dotace na výkon sociální práce (vyjma SPOD)	0,00	89 499,00	89 499,00	0,00	100,00
61	6171	5032	Povinné pojistné na veřejné zdravotní pojištění	0000006171	Správa MěÚ	3 325 000,00	3 340 521,00	3 208 203,00	132 318,00	96,04
61	6171	5032	Povinné pojistné na veřejné zdravotní pojištění	0000013015	dotace na výkon sociální práce (vyjma SPOD)	0,00	32 479,00	32 479,00	0,00	100,00
61	6171	5038	Pojistné na zákonné pojištění odpovědnosti zaměstnavatele za škodu při pracovním úrazu nebo nemoci z povolání	0000006171	Správa MěÚ	150 000,00	150 000,00	143 073,30	6 926,70	95,38
61	6171	5041	Odměny za užití duševního vlastnictví	0000006171	Správa MěÚ	4 000,00	4 000,00	30,40	3 969,60	0,76
61	6171	5042	Odměny za užití počítačových programů	0000006171	Správa MěÚ	3 378 000,00	3 305 000,00	3 302 517,59	2 482,41	99,92
61	6171	5123	Podlimitní technické zhodnocení	0000006171	Správa MěÚ	20 000,00	20 000,00	0,00	20 000,00	0,00
61	6171	5132	Ochranné pomůcky	0000006171	Správa MěÚ	15 000,00	24 800,00	24 415,00	385,00	98,45
61	6171	5134	Prádlo, oděv a obuv s výjimkou ochranných pomůcek	0000006171	Správa MěÚ	20 000,00	10 700,00	4 085,00	6 615,00	38,18
61	6171	5136	Knihy a obdobné listinné informační prostředky	0000000202	Osadní výbory	5 000,00	5 000,00	0,00	5 000,00	0,00
61	6171	5136	Knihy a obdobné listinné informační prostředky	0000006171	Správa MěÚ	50 000,00	50 000,00	37 664,00	12 336,00	75,33
61	6171	5137	Drobný dlouhodobý hmotný majetek	0000000202	Osadní výbory	200 000,00	203 000,00	105 108,00	97 892,00	51,78
61	6171	5137	Drobný dlouhodobý hmotný majetek	0000006171	Správa MěÚ	1 100 000,00	1 318 000,00	1 317 011,90	988,10	99,93
61	6171	5139	Nákup materiálu jinde nezařazený	0000000202	Osadní výbory	135 000,00	132 000,00	115 087,15	16 912,85	87,19
61	6171	5139	Nákup materiálu jinde nezařazený	0000006171	Správa MěÚ	1 100 000,00	1 299 000,00	1 298 841,29	158,71	99,99
61	6171	5139	Nákup materiálu jinde nezařazený	0617100044	Partnerská spolupráce - Námestovo, Karlovac	0,00	500,00	460,00	40,00	92,00
61	6171	5139	Nákup materiálu jinde nezařazený	0617100049	Oslavy 80. let od konce války	0,00	3 000,00	2 928,00	72,00	97,60
61	6171	5151	Studená voda včetně stočného a úplaty za odvod dešťových vod	0000000202	Osadní výbory	25 000,00	35 000,00	34 543,00	457,00	98,69
61	6171	5151	Studená voda včetně stočného a úplaty za odvod dešťových vod	0000006171	Správa MěÚ	110 000,00	110 000,00	74 883,46	35 116,54	68,08
61	6171	5153	Plyn	0000006171	Správa MěÚ	800 000,00	730 000,00	600 911,33	129 088,67	82,32
61	6171	5154	Elektrická energie	0000000202	Osadní výbory	400 000,00	580 000,00	483 294,77	96 705,23	83,33
61	6171	5154	Elektrická energie	0000006171	Správa MěÚ	1 000 000,00	960 000,00	817 727,51	142 272,49	85,18
61	6171	5155	Pevná paliva	0000000202	Osadní výbory	45 000,00	45 000,00	41 431,00	3 569,00	92,07
61	6171	5156	Pohonné hmoty a maziva	0000000202	Osadní výbory	5 000,00	5 000,00	111,01	4 888,99	2,22
61	6171	5156	Pohonné hmoty a maziva	0000006171	Správa MěÚ	80 000,00	81 500,00	81 451,10	48,90	99,94
61	6171	5156	Pohonné hmoty a maziva	0617100044	Partnerská spolupráce - Námestovo, Karlovac	0,00	4 800,00	4 750,00	50,00	98,96
61	6171	5161	Poštovní služby	0000006171	Správa MěÚ	800 000,00	937 000,00	683 976,75	253 023,25	73,00
61	6171	5162	Služby elektronických komunikací	0000000202	Osadní výbory	40 000,00	42 100,00	42 084,00	16,00	99,96
61	6171	5162	Služby elektronických komunikací	0000006171	Správa MěÚ	300 000,00	303 000,00	302 644,22	355,78	99,88

ODPA (2)	ODPA (4)	POL (4)	Popis	ORG	Popis	2025				
						Schválený rozp.	Upravený rozp.	Skutečnost k 31.12.2025	Plnění v Kč k UR	Plnění v % k UR
61	6171	5163	Služby peněžních ústavů	0000006171	Správa MěÚ	100 000,00	100 000,00	53 805,00	46 195,00	53,81
61	6171	5164	Nájemné	0000006171	Správa MěÚ	360 000,00	290 000,00	263 658,91	26 341,09	90,92
61	6171	5164	Nájemné	0617100044	Partnerská spolupráce - Námestovo, Karlovac	0,00	1 500,00	1 500,00	0,00	100,00
61	6171	5166	Konzultační, poradenské a právní služby	0000006171	Správa MěÚ	400 000,00	520 000,00	509 714,70	10 285,30	98,02
61	6171	5167	Služby školení a vzdělávání	0000006171	Správa MěÚ	600 000,00	613 000,00	612 704,00	296,00	99,95
61	6171	5167	Služby školení a vzdělávání	0617100010	Správa MěÚ - projekt - efektivní a komunikativní úřad	100 000,00	100 000,00	35 000,00	65 000,00	35,00
61	6171	5168	Zpracování dat a služby související s informačními a komunikačními technologiemi	0000000202	Osadní výbory	5 000,00	2 900,00	0,00	2 900,00	0,00
61	6171	5168	Zpracování dat a služby související s informačními a komunikačními technologiemi	0000006171	Správa MěÚ	1 500 000,00	1 500 000,00	1 466 307,91	33 692,09	97,75
61	6171	5169	Nákup ostatních služeb	0000000202	Osadní výbory	50 000,00	50 000,00	35 966,90	14 033,10	71,93
61	6171	5169	Nákup ostatních služeb	0000006171	Správa MěÚ	4 600 000,00	4 617 000,00	4 616 952,25	47,75	100,00
61	6171	5169	Nákup ostatních služeb	0617100004	Zpracování vizuálu města a PO	80 000,00	80 000,00	0,00	80 000,00	0,00
61	6171	5169	Nákup ostatních služeb	0617100044	Partnerská spolupráce - Námestovo, Karlovac	200 000,00	163 300,00	49 310,00	113 990,00	30,20
61	6171	5169	Nákup ostatních služeb	0617100049	Oslavy 80. let od konce války	120 000,00	118 500,00	118 489,67	10,33	99,99
61	6171	5171	Opravy a udržování	0000000202	Osadní výbory	540 000,00	540 000,00	13 565,84	526 434,16	2,51
61	6171	5171	Opravy a udržování	0000006171	Správa MěÚ	600 000,00	456 000,00	317 575,89	138 424,11	69,64
61	6171	5171	Opravy a udržování	0617100005	Metropolitní síť	100 000,00	100 000,00	0,00	100 000,00	0,00
61	6171	5172	Podlimitní programové vybavení	0000006171	Správa MěÚ	100 000,00	100 000,00	75 607,00	24 393,00	75,61
61	6171	5173	Cestovné	0000006171	Správa MěÚ	70 000,00	72 500,00	72 436,82	63,18	99,91
61	6171	5173	Cestovné	0617100044	Partnerská spolupráce - Námestovo, Karlovac	0,00	12 600,00	12 509,00	91,00	99,28
61	6171	5175	Pohoštění	0000000202	Osadní výbory	200 000,00	200 000,00	196 783,00	3 217,00	98,39
61	6171	5175	Pohoštění	0000006171	Správa MěÚ	200 000,00	200 000,00	172 987,35	27 012,65	86,49
61	6171	5175	Pohoštění	0617100044	Partnerská spolupráce - Námestovo, Karlovac	0,00	13 500,00	13 246,00	254,00	98,12
61	6171	5179	Ostatní nákupy jinde nezařazené	0000006171	Správa MěÚ	150 000,00	200 000,00	193 167,50	6 832,50	96,58
61	6171	5179	Ostatní nákupy jinde nezařazené	0617100044	Partnerská spolupráce - Námestovo, Karlovac	0,00	3 800,00	3 742,00	58,00	98,47
61	6171	5192	Poskytnuté náhrady	0000006171	Správa MěÚ	50 000,00	50 000,00	45 000,00	5 000,00	90,00
61	6171	5194	Výdaje na věcné dary	0000006171	Správa MěÚ	220 000,00	220 000,00	174 900,60	45 099,40	79,50
61	6171	5195	Odvody za neplnění povinností zaměstnávat zdravotně postižené	0000006171	Správa MěÚ	180 000,00	180 000,00	172 535,00	7 465,00	95,85
61	6171	5362	Platby daní státnímu rozpočtu	0000006171	Správa MěÚ	25 000,00	25 000,00	8 789,07	16 210,93	35,16
61	6171	5363	Úhrady sankcí jiným rozpočtům	0000006171	Správa MěÚ	0,00	1 500,00	1 500,00	0,00	100,00
61	6171	5499	Ostatní neinvestiční transfery fyzickým osobám	0000006171	Správa MěÚ	1 300 000,00	1 452 500,00	1 396 210,63	56 289,37	96,12
61	6171	5660	Neinvestiční půjčené prostředky fyzickým osobám	0000006171	Správa MěÚ	40 000,00	40 000,00	0,00	40 000,00	0,00
ODPA(4) 6171 Činnost místní správy						72 026 000,00	73 054 000,00	68 920 042,82	4 133 957,18	94,34
ODPA(2) 61 Státní moc, státní správa, územní samospráva a politické strany						78 172 884,00	79 601 384,00	75 359 412,29	4 241 971,71	94,67
62	6221	5901	Nespecifikované rezervy	0000006221	Humanitární zahraniční pomoc přímá	50 000,00	50 000,00	0,00	50 000,00	0,00
ODPA(4) 6221 Humanitární zahraniční pomoc přímá						50 000,00	50 000,00	0,00	50 000,00	0,00
ODPA(2) 62 Jiné veřejné služby a činnosti						50 000,00	50 000,00	0,00	50 000,00	0,00
63	6310	5141	Úroky vlastní	0000006300	Finanční operace	800 000,00	800 000,00	699 875,53	100 124,47	87,48
63	6310	5163	Služby peněžních ústavů	0000006300	Finanční operace	300 000,00	300 000,00	164 438,38	135 561,62	54,81
ODPA(4) 6310 Obecné příjmy a výdaje z finančních operací						1 100 000,00	1 100 000,00	864 313,91	235 686,09	78,57
63	6320	5163	Služby peněžních ústavů	0000006300	Finanční operace	1 300 000,00	1 300 000,00	1 118 969,00	181 031,00	86,07
ODPA(4) 6320 Pojištění funkčně nespecifikované						1 300 000,00	1 300 000,00	1 118 969,00	181 031,00	86,07
63	6399	5362	Platby daní státnímu rozpočtu	0000006300	Finanční operace	4 000 000,00	4 000 000,00	-1 744 317,00	5 744 317,00	-43,61

ODPA (2)	ODPA (4)	POL (4)	Popis	ORG	Popis	2025				
						Schválený rozp.	Upravený rozp.	Skutečnost k 31.12.2025	Plnění v Kč k UR	Plnění v % k UR
63	6399	5365	Platby daní krajům, obcím a státním fondům	0000006300	Finanční operace	13 000 000,00	13 000 000,00	9 317 910,00	3 682 090,00	71,68
63	6399	5901	Nespecifikované rezervy	0639900001	Rezerva pro poskytnutí darů v gesci RM	500 000,00	400 000,00	0,00	400 000,00	0,00
ODPA(4) 6399 Ostatní finanční operace						17 500 000,00	17 400 000,00	7 573 593,00	9 826 407,00	43,53
ODPA(2) 63 Finanční operace						19 900 000,00	19 800 000,00	9 556 875,91	10 243 124,09	48,27
64	6402	5364	Vratky transferů poskytnutých z veřejných rozpočtů	0000321002	MŠMT Šablony OP JAK-podpora ZŠ Hálkova-průtok.neinv.dotace	0,00	27 492,00	27 492,00	0,00	100,00
64	6402	5364	Vratky transferů poskytnutých z veřejných rozpočtů	0323300002	SVC-neinv.průtok.dotace Šablony (OP JAK)	0,00	349 325,00	349 325,00	0,00	100,00
64	6402	5366	Výdaje z finančního vypořádání mezi krajem a obcemi	0000301003	Kraj-Potrav.pomoc dětem -MŠ	0,00	48 713,50	48 713,50	0,00	100,00
ODPA(4) 6402 Finanční vypořádání						0,00	425 530,50	425 530,50	0,00	100,00
ODPA(2) 64 Ostatní činnosti						0,00	425 530,50	425 530,50	0,00	100,00
Celkem						365 852 184,00	383 386 873,34	337 821 362,52	45 565 510,82	88,12

KAPITÁLOVÉ VÝDAJE - Vývoj rozpočtu k 31.12.2025 v Kč

Podmínka: AND POL=6*

ODPA (2)	ODPA (4)	POL (4)	Popis	ORG	Popis	2025				
						Schválený rozp.	Upravený rozp.	Skutečnost k 31.12.2025	Plnění v Kč k UR	Plnění v % k UR
22	2212	6121	Stavby	0221200007	Projekty komunikací	600 000,00	550 000,00	370 958,87	179 041,13	67,45
22	2212	6121	Stavby	0221200121	MK - Lipová, Hybešova a Rumunská (PD)	750 000,00	150 000,00	17 545,00	132 455,00	11,70
22	2212	6121	Stavby	0221200132	Kletečná - most	15 000 000,00	300 000,00	109 292,00	190 708,00	36,43
22	2212	6121	Stavby	0221200149	Radary měření rychlosti	200 000,00	0,00	0,00	0,00	0,00
22	2212	6121	Stavby	0221200159	MK - Vosmikova, Dukelská (PD)	200 000,00	0,00	0,00	0,00	0,00
22	2212	6121	Stavby	0221200166	MK - Světlice - 886/1	3 500 000,00	300 000,00	20 267,50	279 732,50	6,76
22	2212	6121	Stavby	0221200168	MK - Hálkova - III. etapa (PD)	250 000,00	0,00	0,00	0,00	0,00
22	2212	6121	Stavby	0221200170	Příjezd k LTRN	2 000 000,00	200 000,00	85 317,00	114 683,00	42,66
22	2212	6121	Stavby	0221200172	Rozkoš - cesta u lesa	2 400 000,00	2 241 000,00	2 240 245,00	755,00	99,97
22	2212	6121	Stavby	0221200173	Plačkov - železniční přejezd (PD)	350 000,00	0,00	0,00	0,00	0,00
22	2212	6121	Stavby	0221200180	MK - Jiřická, U Kaštanu (ST)	350 000,00	350 000,00	247 445,00	102 555,00	70,70
22	2212	6121	Stavby	0221200181	Vilémov - návěs (ST)	200 000,00	250 000,00	219 131,00	30 869,00	87,65
22	2212	6121	Stavby	0221200182	MK - Hálkova II. etapa	10 500 000,00	9 000 000,00	5 676 884,72	3 323 115,28	63,08
22	2212	6121	Stavby	0221200183	MK - Mírová, Družstevní (ST)	350 000,00	0,00	0,00	0,00	0,00
22	2212	6121	Stavby	0221200184	Hadina - hráz	1 900 000,00	200 000,00	133 705,00	66 295,00	66,85
22	2212	6121	Stavby	0221200186	Zatrubnění příkopu Krasoňov	0,00	600 000,00	468 937,00	131 063,00	78,16
22	2212	6121	Stavby	0221200187	Rozkoš-nový obrubník ke komunikaci	0,00	680 000,00	678 454,00	1 546,00	99,77
22	2212	6122	Stroje, přístroje a zařízení	0221200149	Radary měření rychlosti	0,00	200 000,00	67 566,40	132 433,60	33,78
ODPA(4) 2212 Silnice						38 550 000,00	15 021 000,00	10 335 748,49	4 685 251,51	68,81
22	2219	6121	Stavby	0221900001	Studie a projekty chodníků	200 000,00	440 000,00	117 975,00	322 025,00	26,81
22	2219	6121	Stavby	0221900044	Chodník Okružní	1 800 000,00	1 050 000,00	856 723,72	193 276,28	81,59
22	2219	6121	Stavby	0221900081	Vnitroblok Hálkova a Lnářská (PD)	600 000,00	600 000,00	491 000,00	109 000,00	81,83
22	2219	6121	Stavby	0221900082	Stoupací pruh I/34 (PD)	150 000,00	150 000,00	0,00	150 000,00	0,00
22	2219	6121	Stavby	0221900083	Prostor mezi kinem a obchodním domem	3 000 000,00	5 100 000,00	2 099 942,74	3 000 057,26	41,18
22	2219	6121	Stavby	0221900089	Chodník Fügnerova	3 200 000,00	1 720 000,00	1 484 845,83	235 154,17	86,33
22	2219	6121	Stavby	0221900090	Vnitroblok Lužická 1332 - 1335 (PD)	500 000,00	500 000,00	0,00	500 000,00	0,00
22	2219	6121	Stavby	0221900091	Vnitroblok Hálkova 981	3 500 000,00	2 519 000,00	2 161 596,00	357 404,00	85,81
22	2219	6121	Stavby	0221900092	Vilémov - chodník (PD)	0,00	250 000,00	96 800,00	153 200,00	38,72
22	2219	6121	Stavby	0221900095	Zastávka Vilémov	150 000,00	0,00	0,00	0,00	0,00
22	2219	6121	Stavby	0221900099	Bezbarierová úprava chodníku v pečovatelském domě	0,00	395 000,00	394 006,36	993,64	99,75
ODPA(4) 2219 Ostatní záležitosti pozemních komunikací						13 100 000,00	12 724 000,00	7 702 889,65	5 021 110,35	60,54
22	2221	6121	Stavby	0222100007	Inform. panel odjezdů a příjezdů autobusů	0,00	300 000,00	0,00	300 000,00	0,00
ODPA(4) 2221 Provoz veřejné silniční dopravy						0,00	300 000,00	0,00	300 000,00	0,00
ODPA(2) 22 Doprava						51 650 000,00	28 045 000,00	18 038 638,14	10 006 361,86	64,32
23	2310	6121	Stavby	0231000045	VOD - Lhotka - napojení vrtané studny	0,00	30 000,00	26 700,00	3 300,00	89,00
23	2310	6121	Stavby	0231000054	VOD - Pražská a Na Kasárnách - Plán obnovy	11 000 000,00	4 500 000,00	4 370 528,94	129 471,06	97,12
23	2310	6121	Stavby	0231000060	VOD - V Cípku	550 000,00	550 000,00	522 928,36	27 071,64	95,08
23	2310	6121	Stavby	0231000067	VOD - Kamarytova (PD)	300 000,00	90 750,00	90 750,00	0,00	100,00
ODPA(4) 2310 Pitná voda						11 850 000,00	5 170 750,00	5 010 907,30	159 842,70	96,91
23	2321	6121	Stavby	0232100054	ČOV Humpolec (PD)	8 000 000,00	1 700 000,00	1 368 666,46	331 333,54	80,51
23	2321	6121	Stavby	0232100059	KAN - Pstružný potok - Spojovací - Lužická (PD)	500 000,00	0,00	0,00	0,00	0,00
23	2321	6121	Stavby	0232100060	KAN - Lužická přeložka (PD)	250 000,00	68 500,00	0,00	68 500,00	0,00
23	2321	6121	Stavby	0232100061	KAN - Světlice - 886/1	1 150 000,00	150 000,00	0,00	150 000,00	0,00
23	2321	6121	Stavby	0232100064	Děšť. kanalizace Pražská, Na Kasárnách	12 000 000,00	5 250 000,00	2 896 280,40	2 353 719,60	55,17
23	2321	6121	Stavby	0232100065	KAN - Kamarytova (PD)	400 000,00	90 750,00	90 750,00	0,00	100,00

ODPA (2)	ODPA (4)	POL (4)	Popis	ORG	Popis	2025				
						Schválený rozp.	Upravený rozp.	Skutečnost k 31.12.2025	Plnění v Kč k UR	Plnění v % k UR
23	2321	6121	Stavby	0232100066	Řešení dešť.vod na sídlišti Na Rybníčku (PD)	0,00	250 000,00	122 790,80	127 209,20	49,12
ODPA(4) 2321 Odvádění a čištění odpadních vod a nakládání s kaly						22 300 000,00	7 509 250,00	4 478 487,66	3 030 762,34	59,64
23	2341	6121	Stavby	0234100005	Stavidlo rybníka v Plačkově	300 000,00	1 100 000,00	558 758,91	541 241,09	50,80
ODPA(4) 2341 Vodní díla v zemědělské krajině						300 000,00	1 100 000,00	558 758,91	541 241,09	50,80
ODPA(2) 23 Vodní hospodářství						34 450 000,00	13 780 000,00	10 048 153,87	3 731 846,13	72,92
31	3111	6351	Investiční transfery zřízeným příspěvkovým organizacím	0030100001	MŠ - RYB - revitalizace zahrady	3 150 000,00	5 670 000,00	5 670 000,00	0,00	100,00
31	3111	6351	Investiční transfery zřízeným příspěvkovým organizacím	0030100002	MŠ - SKA - revitalizace zahrady (PD)	150 000,00	170 000,00	170 000,00	0,00	100,00
31	3111	6351	Investiční transfery zřízeným příspěvkovým organizacím	0030100008	MS - SKA - Zabezpečovací systém	100 000,00	100 000,00	96 503,00	3 497,00	96,50
ODPA(4) 3111 Mateřské školy						3 400 000,00	5 940 000,00	5 936 503,00	3 497,00	99,94
31	3113	6351	Investiční transfery zřízeným příspěvkovým organizacím	0032100002	ZŠ - HAL - počítačová učebna	2 200 000,00	2 399 400,00	2 399 400,00	0,00	100,00
31	3113	6351	Investiční transfery zřízeným příspěvkovým organizacím	0032100003	ZŠ - HAL - rozšíření školy	30 000 000,00	12 000 000,00	12 000 000,00	0,00	100,00
31	3113	6351	Investiční transfery zřízeným příspěvkovým organizacím	0032100004	ZŠ - HAL - rekonstrukce střechy na budově I. stupně	11 000 000,00	150 000,00	150 000,00	0,00	100,00
31	3113	6351	Investiční transfery zřízeným příspěvkovým organizacím	0032100007	ZŠ - HAL - modernizace odborné učebny	600 000,00	600 000,00	442 900,00	157 100,00	73,82
31	3113	6351	Investiční transfery zřízeným příspěvkovým organizacím	0032100008	ZŠ - HAL - klimatizační jednotka k mrazákům do jídelny	300 000,00	300 000,00	230 545,00	69 455,00	76,85
31	3113	6351	Investiční transfery zřízeným příspěvkovým organizacím	0032200004	ZŠ - HRA - rozšíření školy (PD)	3 500 000,00	3 500 000,00	3 500 000,00	0,00	100,00
31	3113	6351	Investiční transfery zřízeným příspěvkovým organizacím	0032200005	ZŠ - HRA - rekonstrukce jídelny (PD)	450 000,00	450 000,00	450 000,00	0,00	100,00
31	3113	6351	Investiční transfery zřízeným příspěvkovým organizacím	0032200006	ZŠ - HRA - sanace obvodové zdi	600 000,00	600 000,00	15 821,00	584 179,00	2,64
31	3113	6351	Investiční transfery zřízeným příspěvkovým organizacím	0032200007	ZŠ - HRA - rekonstrukce přípravy teplé vody (PD)	150 000,00	150 000,00	111 320,00	38 680,00	74,21
31	3113	6351	Investiční transfery zřízeným příspěvkovým organizacím	0032200008	ZŠ - HRA - mikroskopovna	600 000,00	0,00	0,00	0,00	0,00
31	3113	6356	Jiné investiční transfery zřízeným příspěvkovým organizacím	0311300012	ZŠ HAL-TV Lupa (INV dotace z MŠMT)	0,00	90 000,00	90 000,00	0,00	100,00
ODPA(4) 3113 Základní školy						49 400 000,00	20 239 400,00	19 389 986,00	849 414,00	95,80
ODPA(2) 31 Vzdělávání a školské služby						52 800 000,00	26 179 400,00	25 326 489,00	852 911,00	96,74
32	3231	6351	Investiční transfery zřízeným příspěvkovým organizacím	0032400007	ZUŠ - rekonstrukce učebny v 3NP	550 000,00	550 000,00	510 348,88	39 651,12	92,79
32	3231	6351	Investiční transfery zřízeným příspěvkovým organizacím	0032400008	ZUŠ - stavební úpravy suterénu	300 000,00	132 500,00	117 325,11	15 174,89	88,55
32	3231	6351	Investiční transfery zřízeným příspěvkovým organizacím	0323100006	ZUŠ - klimatizace	0,00	70 000,00	60 439,50	9 560,50	86,34
32	3231	6351	Investiční transfery zřízeným příspěvkovým organizacím	0323100007	ZUŠ-samozavírače na dveře a hlukové posouzení učeben	0,00	75 000,00	74 976,00	24,00	99,97
ODPA(4) 3231 Základní umělecké školy						850 000,00	827 500,00	763 089,49	64 410,51	92,22
32	3233	6351	Investiční transfery zřízeným příspěvkovým organizacím	0032500001	SVC - rekonstrukce toalet	100 000,00	130 000,00	124 685,00	5 315,00	95,91
32	3233	6351	Investiční transfery zřízeným příspěvkovým organizacím	0032500003	SVC - revitalizace areálu (PD)	1 600 000,00	370 000,00	309 897,90	60 102,10	83,76
32	3233	6351	Investiční transfery zřízeným příspěvkovým organizacím	0032500005	SVC - stavební úpravy suterénu	300 000,00	300 000,00	241 811,00	58 189,00	80,60
ODPA(4) 3233 Střediska volného času						2 000 000,00	800 000,00	676 393,90	123 606,10	84,55
ODPA(2) 32 Vzdělávání a školské služby						2 850 000,00	1 627 500,00	1 439 483,39	188 016,61	88,45
33	3319	6121	Stavby	0331900024	Využití městského bloku "SPOLKOVÝ DŮM - HUSOVA" (PD)	14 000 000,00	0,00	0,00	0,00	0,00
33	3319	6121	Stavby	0331900037	ÓUE-Využití městského bloku "SPOLKOVÝ DŮM - HUSOVA" (PD)	0,00	8 000 000,00	6 954 836,50	1 045 163,50	86,94
33	3319	6127	Kulturní předměty	0331900036	Pamětní deska M. Čáp - RAF	0,00	80 000,00	61 288,92	18 711,08	76,61
33	3319	6351	Investiční transfery zřízeným příspěvkovým organizacím	0037600001	MĚKIS - Havlíčkovo náměstí 91 - rekonstrukce občerstvení v kině (PD)	200 000,00	200 000,00	200 000,00	0,00	100,00
33	3319	6351	Investiční transfery zřízeným příspěvkovým organizacím	0037600003	MĚKIS - Dolní náměstí 250 - rekonstrukce knihovny pro dospělé čtenáře (PD)	500 000,00	1 500 000,00	1 500 000,00	0,00	100,00
33	3319	6351	Investiční transfery zřízeným příspěvkovým organizacím	0037600004	MĚKIS - Horní náměstí 273 - národopisná expozice	6 200 000,00	6 595 700,00	6 595 700,00	0,00	100,00
33	3319	6351	Investiční transfery zřízeným příspěvkovým organizacím	0331900035	MĚKIS - Školní 91 - interiér infocentra (PD)	0,00	300 000,00	300 000,00	0,00	100,00
ODPA(4) 3319 Ostatní záležitosti kultury						20 900 000,00	16 675 700,00	15 611 825,42	1 063 874,58	93,62
33	3322	6121	Stavby	0332200022	Hrad Orlík - zastropení sklepění	200 000,00	140 000,00	35 396,09	104 603,91	25,28
33	3322	6121	Stavby	0332200033	Hrad Orlík - roubení velké cisterny s obedněním	20 000,00	30 000,00	23 872,00	6 128,00	79,57
33	3322	6121	Stavby	0332200035	Dolní náměstí 253 - výměna rozvodů vodovodu a kanalizace	60 000,00	140 000,00	118 504,98	21 495,02	84,65
33	3322	6121	Stavby	0332200036	Hrad Orlík - roubení malé cisterny	65 000,00	65 000,00	60 000,00	5 000,00	92,31
ODPA(4) 3322 Zachování a obnova kulturních památek						345 000,00	375 000,00	237 773,07	137 226,93	63,41
33	3326	6121	Stavby	0332600038	Kaple u Svatého Václava (PD)	300 000,00	350 000,00	335 750,00	14 250,00	95,93

ODPA (2)	ODPA (4)	POL (4)	Popis	ORG	Popis	2025				
						Schválený rozp.	Upravený rozp.	Skutečnost k 31.12.2025	Plnění v Kč k UR	Plnění v % k UR
ODPA(4) 3326 Pořízení, zachování a obnova hodnot místního kulturního, národního a historického povědomí						300 000,00	350 000,00	335 750,00	14 250,00	95,93
ODPA(2) 33 Kultura, církev a sdělovací prostředky						21 545 000,00	17 400 700,00	16 185 348,49	1 215 351,51	93,02
34	3412	6121	Stavby	0341200015	Hřiště - herní prvky	300 000,00	300 000,00	290 957,51	9 042,49	96,99
34	3412	6121	Stavby	0341200096	Hřiště - Hněvkovice (PD)	120 000,00	0,00	0,00	0,00	0,00
34	3412	6121	Stavby	0341200099	ZS - přístavba a stavební úpravy (ST)	600 000,00	2 970 000,00	2 500 151,83	469 848,17	84,18
34	3412	6121	Stavby	0341200121	Sportoviště - místní části	0,00	50 000,00	34 775,40	15 224,60	69,55
34	3412	6121	Stavby	0341200126	FS - budova zázemí (PD)	2 500 000,00	2 500 000,00	2 271 832,00	228 168,00	90,87
34	3412	6121	Stavby	0341200127	Sportovní hala v Humpolci	40 000 000,00	22 767 680,00	14 746 263,25	8 021 416,75	64,77
34	3412	6121	Stavby	0341200145	Hřiště - Na Skalce (PD)	600 000,00	600 000,00	326 095,00	273 905,00	54,35
34	3412	6121	Stavby	0341200148	Hřiště - Kletečná	1 500 000,00	31 865,00	22 150,00	9 715,00	69,51
34	3412	6121	Stavby	0341200149	Hřiště - Vilémov	100 000,00	72 135,00	72 135,00	0,00	100,00
34	3412	6121	Stavby	0341200150	Koupaliště - chlorovna	300 000,00	0,00	0,00	0,00	0,00
34	3412	6121	Stavby	0341200151	FS - nová brána	150 000,00	95 200,00	95 200,00	0,00	100,00
34	3412	6121	Stavby	0341200152	FS - vrata u garáže	150 000,00	224 300,00	224 300,00	0,00	100,00
34	3412	6121	Stavby	0341200153	Petrovice závlaha vrt	300 000,00	310 000,00	309 590,60	409,40	99,87
34	3412	6121	Stavby	0341200156	OUE-FVE Humpolec-PD pro provedení stavby	0,00	232 320,00	232 320,00	0,00	100,00
34	3412	6121	Stavby	0341200158	Koupaliště - nové herní prvky brouzdaliště	0,00	801 000,00	800 952,00	48,00	99,99
34	3412	6121	Stavby	0341200161	Nová vjezd. brána - sportoviště Plačkov	0,00	99 000,00	98 963,48	36,52	99,96
34	3412	6121	Stavby	0341200162	Rozšíření cvič. plochy vedle work-out hřiště Podhrad	0,00	450 000,00	432 405,96	17 594,04	96,09
34	3412	6122	Stroje, přístroje a zařízení	0341200121	Sportoviště - místní části	50 000,00	0,00	0,00	0,00	0,00
34	3412	6122	Stroje, přístroje a zařízení	0341200122	Sportoviště - město	50 000,00	30 500,00	0,00	30 500,00	0,00
34	3412	6122	Stroje, přístroje a zařízení	0341200143	ZS - ozvučení - evakuační rozhlas	150 000,00	236 000,00	230 680,00	5 320,00	97,75
34	3412	6122	Stroje, přístroje a zařízení	0341200160	FS - sekačka	0,00	96 800,00	0,00	96 800,00	0,00
ODPA(4) 3412 Sportovní zařízení ve vlastnictví obce						46 870 000,00	31 866 800,00	22 688 772,03	9 178 027,97	71,20
ODPA(2) 34 Sport a zájmová činnost						46 870 000,00	31 866 800,00	22 688 772,03	9 178 027,97	71,20
35	3512	6122	Stroje, přístroje a zařízení	0351200004	Vybavení ordinace stomatologa	150 000,00	150 000,00	0,00	150 000,00	0,00
ODPA(4) 3512 Stomatologická péče						150 000,00	150 000,00	0,00	150 000,00	0,00
ODPA(2) 35 Zdravotnictví						150 000,00	150 000,00	0,00	150 000,00	0,00
36	3612	6121	Stavby	0000024505	BHS - Jana Zábrany 245 - energetická opatření	200 000,00	235 224,00	235 224,00	0,00	100,00
36	3612	6121	Stavby	0000060105	BHS - Hálkova 601 - energetická opatření	16 000 000,00	15 464 776,00	4 549 630,24	10 915 145,76	29,42
36	3612	6121	Stavby	0000073004	OUE - BHS - Školní 730 - výtah	4 000 000,00	1 805 000,00	1 763 446,11	41 553,89	97,70
36	3612	6121	Stavby	0361200013	BH - bytový dům Hálkova	2 500 000,00	1 200 000,00	820 380,00	379 620,00	68,37
36	3612	6121	Stavby	0361200018	BHS - rekonstrukce bytů	3 000 000,00	1 970 500,00	1 397 240,44	573 259,56	70,91
36	3612	6121	Stavby	0361200021	BHS - Bytový dům Jihlavská (PD)	0,00	700 000,00	462 462,00	237 538,00	66,07
ODPA(4) 3612 Bytové hospodářství						25 700 000,00	21 375 500,00	9 228 382,79	12 147 117,21	43,17
36	3613	6121	Stavby	0361300175	NH - rekonstrukce ordinace	300 000,00	1 000 000,00	176 418,00	823 582,00	17,64
36	3613	6121	Stavby	0361300185	NH - rekonstrukce budov OV (ST)	200 000,00	85 500,00	0,00	85 500,00	0,00
36	3613	6121	Stavby	0361300186	NH - Plačkov - budova u hřiště (PD)	400 000,00	400 000,00	366 963,00	33 037,00	91,74
36	3613	6121	Stavby	0361300190	OUE - NH - Hněvkovice - dětská skupina	23 000 000,00	18 000 000,00	17 343 606,28	656 393,72	96,35
36	3613	6121	Stavby	0361300196	NH - Petrovice - budova OV (PD)	250 000,00	838 000,00	732 715,20	105 284,80	87,44
36	3613	6121	Stavby	0361300197	NH - Petrovice - altán	150 000,00	210 000,00	30 250,00	179 750,00	14,40
36	3613	6121	Stavby	0361300201	NH - Školní 730 - Astra	300 000,00	300 000,00	0,00	300 000,00	0,00
36	3613	6121	Stavby	0361300204	NH - připojení eg.d - OV	0,00	50 000,00	30 800,00	19 200,00	61,60
36	3613	6121	Stavby	0361300205	NH - plyn. kotelna, budova SDH, Hálkova 422	0,00	970 500,00	963 963,95	6 536,05	99,33
36	3613	6121	Stavby	0361300208	NH - Kletečná - budova OV	0,00	410 000,00	269 628,38	140 371,62	65,76
36	3613	6121	Stavby	0361300210	NH - Chata Bělce - zemní filtry	0,00	500 000,00	68 300,00	431 700,00	13,66
36	3613	6121	Stavby	0361300211	Akustická opatření - Spolkový dům	0,00	500 000,00	483 946,76	16 053,24	96,79
36	3613	6121	Stavby	0361300213	NH - LTRN kan. přípojka	0,00	1 000 000,00	746 139,24	253 860,76	74,61
36	3613	6122	Stroje, přístroje a zařízení	0361300208	NH - Kletečná - budova OV	0,00	140 000,00	139 271,00	729,00	99,48
36	3613	6122	Stroje, přístroje a zařízení	0361300212	NH - OV Hněvkovice-kuch. linka	0,00	77 000,00	76 554,00	446,00	99,42

ODPA (2)	ODPA (4)	POL (4)	Popis	ORG	Popis	2025				
						Schválený rozp.	Upravený rozp.	Skutečnost k 31.12.2025	Plnění v Kč k UR	Plnění v % k UR
36	3613	6122	Stroje, přístroje a zařízení	0361300214	NH - OV Hněvkovice - klimatizace	0,00	85 000,00	84 697,27	302,73	99,64
ODPA(4) 3613 Nebytové hospodářství						24 600 000,00	24 566 000,00	21 513 253,08	3 052 746,92	87,57
36	3631	6121	Stavby	0363100012	VO - nové akce (PD)	200 000,00	200 000,00	52 998,00	147 002,00	26,50
36	3631	6121	Stavby	0363100059	VO - nové akce	1 000 000,00	1 000 000,00	656 058,41	343 941,59	65,61
36	3631	6121	Stavby	0363100069	VO - Okružní	2 500 000,00	1 611 000,00	1 321 397,28	289 602,72	82,02
36	3631	6121	Stavby	0363100070	VO - Blanická	200 000,00	10 000,00	4 800,00	5 200,00	48,00
36	3631	6121	Stavby	0363100072	VO - Hálkova II. etapa	1 500 000,00	1 500 000,00	928 834,54	571 165,46	61,92
36	3631	6121	Stavby	0363100073	VO - Fügnerova	500 000,00	300 000,00	179 748,20	120 251,80	59,92
36	3631	6121	Stavby	0363100074	VO - modernizace (výměna za LED osvětlení)	3 500 000,00	3 300 000,00	3 222 231,83	77 768,17	97,64
36	3631	6121	Stavby	0363100075	VO - Vítěmov	600 000,00	600 000,00	471 895,00	128 105,00	78,65
36	3631	6122	Stroje, přístroje a zařízení	0363100010	VO - vánoční výzdoba	0,00	100 000,00	59 925,64	40 074,36	59,93
ODPA(4) 3631 Veřejné osvětlení						10 000 000,00	8 621 000,00	6 897 888,90	1 723 111,10	80,01
36	3632	6121	Stavby	0363200022	U Nemocnice 934 - smuteční síň - přístřešek	200 000,00	259 000,00	226 000,00	33 000,00	87,26
ODPA(4) 3632 Pohřebnictví						200 000,00	259 000,00	226 000,00	33 000,00	87,26
36	3633	6121	Stavby	0363300001	Přeložka přípojky + rozvaděč ZS HAL	2 800 000,00	3 400 000,00	2 632 294,00	767 706,00	77,42
36	3633	6121	Stavby	0363300003	Přeložka Hálkova	0,00	1 500 000,00	1 432 349,45	67 650,55	95,49
ODPA(4) 3633 Výstavba a údržba místních inženýrských sítí						2 800 000,00	4 900 000,00	4 064 643,45	835 356,55	82,95
36	3635	6119	Ostatní nákup dlouhodobého nehmotného majetku	0363500015	OUE - územní plán Humpolec - jednotný standard	290 000,00	290 000,00	0,00	290 000,00	0,00
36	3635	6119	Ostatní nákup dlouhodobého nehmotného majetku	0363500018	Územní plán	2 000 000,00	2 000 000,00	448 425,00	1 551 575,00	22,42
ODPA(4) 3635 Územní plánování						2 290 000,00	2 290 000,00	448 425,00	1 841 575,00	19,58
36	3639	6119	Ostatní nákup dlouhodobého nehmotného majetku	0363900050	DTMM	500 000,00	500 000,00	0,00	500 000,00	0,00
36	3639	6121	Stavby	0363900054	Kuličková dráha (PR)	430 000,00	760 000,00	725 704,64	34 295,36	95,49
36	3639	6121	Stavby	0363900055	Odpočívadlo a herní prvky Rozkoš (PR)	400 000,00	400 000,00	59 502,00	340 498,00	14,88
36	3639	6121	Stavby	0363900056	Vodní prvek Stromovka (PR)	500 000,00	500 000,00	0,00	500 000,00	0,00
36	3639	6130	Pozemky	0363900020	Výkup nemovitostí	3 000 000,00	3 000 000,00	1 306 474,00	1 693 526,00	43,55
36	3639	6901	Rezervy investičních výdajů	0363900999	Participativní rozpočet "Naše město"	1 000 000,00	1 000 000,00	0,00	1 000 000,00	0,00
ODPA(4) 3639 Komunální služby a územní rozvoj jinde nezařazené						5 830 000,00	6 160 000,00	2 091 680,64	4 068 319,36	33,96
ODPA(2) 36 Bydlení, komunální služby a územní rozvoj						71 420 000,00	68 171 500,00	44 470 273,86	23 701 226,14	65,23
37	3722	6121	Stavby	0372200019	Odpady - nová kontejnerová stání	500 000,00	1 100 000,00	704 017,28	395 982,72	64,00
37	3722	6122	Stroje, přístroje a zařízení	0372200020	Nové kontejnery na BIO	0,00	300 000,00	282 402,00	17 598,00	94,13
ODPA(4) 3722 Sběr a svoz komunálních odpadů						500 000,00	1 400 000,00	986 419,28	413 580,72	70,46
37	3744	6122	Stroje, přístroje a zařízení	0374400007	Hladinoměr	0,00	150 000,00	0,00	150 000,00	0,00
ODPA(4) 3744 Protierozní, protilavinová a protipožární ochrana						0,00	150 000,00	0,00	150 000,00	0,00
37	3745	6121	Stavby	0374500080	Protihluková stěna Okružní x Stodůlky	100 000,00	100 000,00	0,00	100 000,00	0,00
37	3745	6121	Stavby	0374500083	Protihluková stěna D1	170 000,00	170 000,00	0,00	170 000,00	0,00
37	3745	6121	Stavby	0374500091	Parkové úpravy Plačkov	150 000,00	220 000,00	203 612,00	16 388,00	92,55
ODPA(4) 3745 Péče o vzhled obcí a veřejnou zeleň						420 000,00	490 000,00	203 612,00	286 388,00	41,55
37	3749	6122	Stroje, přístroje a zařízení	0374900011	Naučná stezka Březina (KV)	116 000,00	46 000,00	0,00	46 000,00	0,00
ODPA(4) 3749 Ostatní činnosti k ochraně přírody a krajiny						116 000,00	46 000,00	0,00	46 000,00	0,00
ODPA(2) 37 Ochrana životního prostředí						1 036 000,00	2 086 000,00	1 190 031,28	895 968,72	57,05
53	5311	6121	Stavby	0531100007	TZ-soc. zařízení, Příčná 1525	0,00	242 000,00	241 626,25	373,75	99,85
53	5311	6122	Stroje, přístroje a zařízení	0531100003	Kamerový systém - nové kamery	700 000,00	700 000,00	621 772,59	78 227,41	88,82
53	5311	6122	Stroje, přístroje a zařízení	0531100005	Úsekové měření Rozkoš	2 500 000,00	3 150 000,00	2 835 738,00	314 262,00	90,02
53	5311	6122	Stroje, přístroje a zařízení	0531100006	Městská policie	250 000,00	188 000,00	99 520,00	88 480,00	52,94
ODPA(4) 5311 Bezpečnost a veřejný pořádek						3 450 000,00	4 280 000,00	3 798 656,84	481 343,16	88,75
ODPA(2) 53 Bezpečnost a veřejný pořádek						3 450 000,00	4 280 000,00	3 798 656,84	481 343,16	88,75
55	5512	6121	Stavby	0551200010	Novostavba hasičské zbrojnice SDH Humpolec (PD)	450 000,00	0,00	0,00	0,00	0,00
55	5512	6123	Dopravní prostředky	0551200016	SDH Humpolec CAS	12 000 000,00	0,00	0,00	0,00	0,00
55	5512	6123	Dopravní prostředky	0551200017	SDH Hněvkovice dopravní automobil	1 600 000,00	1 373 160,00	1 373 160,00	0,00	100,00
ODPA(4) 5512 Požární ochrana - dobrovolná část						14 050 000,00	1 373 160,00	1 373 160,00	0,00	100,00

ODPA (2)	ODPA (4)	POL (4)	Popis	ORG	Popis	2025				
						Schválený rozp.	Upravený rozp.	Skutečnost k 31.12.2025	Plnění v Kč k UR	Plnění v % k UR
ODPA(2) 55 Požární ochrana a integrovaný záchranný systém						14 050 000,00	1 373 160,00	1 373 160,00	0,00	100,00
61	6171	6111	Programové vybavení	0000006171	Správa MěU	0,00	78 600,00	78 529,00	71,00	99,91
61	6171	6111	Programové vybavení	0617100051	SW vybavení pro odbor OISM	0,00	250 000,00	247 324,00	2 676,00	98,93
61	6171	6119	Ostatní nákup dlouhodobého nehmotného majetku	0617100028	Webové stránky města a MěKIS	600 000,00	830 000,00	735 165,00	94 835,00	88,57
61	6171	6121	Stavby	0617100005	Metropolitní síť	1 000 000,00	320 000,00	251 250,00	68 750,00	78,52
61	6171	6121	Stavby	0617100030	Správa MěU - Energeticky úsporná opatření v č. p. 300	350 000,00	350 000,00	345 213,00	4 787,00	98,63
61	6171	6121	Stavby	0617100050	Zabezp. kanceláří OSPOD a OPPaPR	0,00	80 000,00	78 260,38	1 739,62	97,83
61	6171	6121	Stavby	0617100053	OUE-Realizace napoj. na opt.síť a trasování-Nerudova ulice	0,00	450 000,00	442 976,00	7 024,00	98,44
61	6171	6122	Stroje, přístroje a zařízení	0617100040	Zahradní traktory pro MČ	0,00	108 500,00	21 000,00	87 500,00	19,35
61	6171	6122	Stroje, přístroje a zařízení	0617100052	OUE-Komunální technika pro místní část Plačkov	0,00	291 500,00	291 377,00	123,00	99,96
61	6171	6123	Dopravní prostředky	0617100040	Zahradní traktory pro MČ	400 000,00	0,00	0,00	0,00	0,00
61	6171	6125	Informační a komunikační technologie	0617100009	Výpočetní technika	150 000,00	146 900,00	129 415,00	17 485,00	88,10
61	6171	6125	Informační a komunikační technologie	0617100048	Platební terminál	350 000,00	284 500,00	246 855,73	37 644,27	86,77
ODPA(4) 6171 Činnost místní správy						2 850 000,00	3 190 000,00	2 867 365,11	322 634,89	89,89
ODPA(2) 61 Státní moc, státní správa, územní samospráva a politické strany						2 850 000,00	3 190 000,00	2 867 365,11	322 634,89	89,89
Celkem						303 121 000,00	198 150 060,00	147 426 372,01	50 723 687,99	74,40

Čerpání provozního rozpočtu za rok 2025

v tis. Kč

SU	Druh nákladů, výnosů	Rozpočet r. 2025							
		Celkem		ZŠ		ŠJ		Doplňková činnost	
		Upravený rozpočet 2025	Čerpání k 31.12.2025	Upravený rozpočet 2025	Čerpání k 31.12.2025	Upravený rozpočet 2025	Čerpání k 31.12.2025	Upravený rozpočet 2025	Čerpání k 31.12.2025
501	Spotřeba materiálu - potraviny	4 700,0	4 735,6	0,0	0,0	3 800,0	3 904,8	900,0	830,8
501	Spotřeba materiálu - tisk, knihy, učební pomůcky	430,0	366,7	430,0	366,7	0,0	0,0	0,0	0,0
558	Náklady z DDM - hmotný	1 216,0	1 330,2	1 156,0	1 293,0	40,0	31,2	20,0	6,0
501	Spotřeba materiálu - čisticí prostředky	510,0	417,4	420,0	350,4	60,0	47,9	30,0	19,1
501	Spotřeba materiálu - pohonné hmoty	3,0	2,0	3,0	2,0	0,0	0,0	0,0	0,0
501	Spotřeba materiálu - ostatní	952,0	1 260,2	900,0	1 198,9	52,0	61,3	0,0	0,0
502	Spotřeba energie - voda	246,0	239,6	190,0	160,2	40,0	68,7	16,0	10,7
502	Spotřeba energie - plyn, pára	2 000,0	2 346,8	1 655,0	2 058,5	270,0	248,1	75,0	40,2
502	Spotřeba energie - elektrická energie	1 229,0	1 000,0	940,0	800,4	230,0	171,9	59,0	27,7
511	Opravy a udržování	1 463,0	1 157,3	1 395,0	1 048,6	40,0	91,4	28,0	17,3
518	Ostatní služby - služby pošt a telekomunikací	165,0	175,2	165,0	175,2	0,0	0,0	0,0	0,0
518	Ostatní služby - nájemné	450,0	453,9	450,0	453,9	0,0	0,0	0,0	0,0
518	Ostatní služby - ostatní	1 518,0	2 204,0	1 370,0	2 084,9	135,0	110,1	13,0	9,0
525,501,558	ONIV ze SR	1 370,4	1 655,1	1 368,4	1 653,1	2,0	2,0	0,0	0,0
521	Mzdové náklady ze SR	62 809,4	62 809,4	59 232,4	59 232,4	3 577,0	3 577,0	0,0	0,0
524	Zákonné sociální pojištění SR	21 229,6	20 944,9	20 086,6	19 801,9	1 143,0	1 143,0	0,0	0,0
527	Zákonné sociální náklady SR	622,0	622,0	585,4	585,4	36,6	36,6	0,0	0,0
350	Mzdové náklady DČ	500,0	455,3	0,0	0,0	0,0	0,0	500,0	455,3
524	Zákonné sociální pojištění DČ	170,0	155,7	0,0	0,0	0,0	0,0	170,0	155,7
527	Zákonné sociální náklady DČ	15,0	4,6	0,0	0,0	0,0	0,0	15,0	4,6
521	Mzdové náklady - náhrady za DPN	10,0	5,0	0,0	0,0	0,0	0,0	10,0	5,0
541,542,547	Smluvní pokuty a úroky z prodlení								
	Jiné pokuty a penále, zmařená investice	0,0	0,0	0,0	0,0	0,0	0,0	0,0	0,0
544	Prodaný materiál	45,0	49,5	20,0	28,6	25,0	20,9	0,0	0,0
551	Odpisy dlouhodobého majetku	1 520,0	1 649,7	1 350,0	1 512,6	150,0	120,0	20,0	17,1
549,527	Ostatní náklady z činnosti - pojištění, krácený nárok DPH, sociální pojištění, lék, prohlídky	775,0	874,0	300,0	419,1	400,0	406,9	75,0	48,0
518	Prevence sociálně patologických jevů	120,0	50,0	120,0	50,0	0,0	0,0	0,0	0,0
	Participativní rozpočet, školní psycholog	300,0	100,0	300,0	100,0	0,0	0,0	0,0	0,0
558	IT technika - počítačové učebny	3 100,6	3 100,6	3 100,6	3 100,6				0,0
501,512,518	Projekty, granty, ÚP	10 022,4	4 869,2	10 022,4	4 869,2	0,0	0,0	0,0	0,0
	Mzdové náklady na stravování zaměstnanců	250,0	183,3	250,0	183,3	0,0	0,0	0,0	0,0
518	GDPR	95,0	63,0	95,0	63,0	0,0	0,0	0,0	0,0
518	Ostatní služby - programové vybavení	400,0	389,5	400,0	389,5	0,0	0,0	0,0	0,0
518	Ostatní služby - bankovní poplatky	60,0	110,1	60,0	110,1	0,0	0,0	0,0	0,0
**	Náklady celkem	118 296,4	113 779,8	106 364,8	102 091,5	10 000,6	10 041,8	1 931,0	1 646,5
602	Výnosy z prodeje služeb - školné	400,0	591,0	400,0	591,0	0,0	0,0	0,0	0,0
602	Výnosy z prodeje služeb - stravné	5 810,0	5 810,7	0,0	0,0	4 000,0	4 193,6	1 810,0	1 617,1
602	Výnosy z prodeje služeb - ostatní (LVK, žáky placené pomůcky)	810,0	1 390,0	810,0	1 390,0	0,0	0,0	0,0	0,0
603	Výnosy z pronájmu	140,0	190,6	0,0	0,0	0,0	0,0	140,0	190,6
644	Výnosy z prodeje materiálu	40,0	49,5	20,0	28,6	20,0	20,9	0,0	0,0
648	Čerpání fondů	180,0	220,8	180,0	220,8	0,0	0,0	0,0	0,0
649	Ostatní výnosy z činnosti	0,0	189,2	0,0	189,2	0,0	0,0	0,0	0,0
662	Finanční výnosy - úroky	170,0	64,0	170,0	64,0	0,0	0,0	0,0	0,0
672	Výnosy z transferů UR - dotace od zřizovatele	14 293,6	14 293,6	13 071,6	13 224,9	1 222,0	1 068,7	0,0	0,0
672	Výnosy z transferů UR - dotace KÚ	86 031,4	86 031,4	81 272,8	81 272,8	4 758,6	4 758,6		
672	Výnosy z transferů UR - part. rozpočet, školní psycholog	300,0	100,0	300,0	100,0	0,0	0,0	0,0	0,0
672	Časové rozlišení transferu	99,0	156,0	99,0	156,0	0,0	0,0	0,0	0,0
672	Výnosy z transferů UR - NPO	3 002,4	3 352,0	3 002,4	3 352,0	0,0			
672	Výnosy z transferů UR - projekt šablony	6 720,0	1 230,0	6 720,0	1 230,0	0,0	0,0	0,0	0,0
672	Výnosy z transferů UR - dotace ÚP, granty	300,0	287,2	300,0	287,2	0,0	0,0	0,0	0,0
	Výnosy celkem	118 296,4	113 956,0	106 345,8	102 106,5	10 000,6	10 041,8	1 950,0	1 807,7
	Výsledek hospodaření + zisk, - ztráta	0,0	176,2	-19,0	15,0	0,0	0,0	19,0	161,2

Vypracoval: Maršálová Dana

Dne:



Organizace: Základní škola Humpolec, Hálkova 591, okres Pelhřimov

Čerpání rozpočtu financování investic za rok 2025

v tis. Kč

SU	Druhy nákladů, výnosů	Rozpočet r. 2025					
		Celkem		ZŠ		ŠJ	
		Upravený rozpočet 2025	Skutečnost k 31.12.2025	Upravený rozpočet 2025	Skutečnost k 31.12.2025	Upravený rozpočet 2025	Skutečnost k 31.12.2025
013	Software	0,0		0,0		0,0	
021	Stavby	13 749,4	2 012,4	13 749,4	2 012,4	0,0	
022	Samostatné movité věci	2 215,0	1 902,6	1 860,0	1 672,1	355,0	230,5
041,042	Nedokončený dlouhodobý nehmotný a hmotný majetek	0,0	11 721,7	0,0	11 721,7	0,0	
	Pořízení dlouhodobého nehmotného a hmotného majetku	15 964,4	15 636,7	15 609,4	15 406,2	355,0	230,5
403	Transfery na pořízení dlouhodobého majetku	0,0	90,0	0,0	90,0	0,0	
416	Fond reprodukce majetku - investiční dotace od zřizovatele	15 449,4	15 222,8	15 149,4	14 992,3	300,0	230,5
416	Fond reprodukce majetku - vlastní zdroje	465,0	282,8	410,0	282,8	55,0	0,0
416	Fond reprodukce majetku - převedené zdroje z IF	50,0	41,1	50,0	41,1	0,0	0,0
	Financování dlouhodobého nehmotného a hmotného majetku	15 964,4	15 636,7	15 609,4	15 406,2	355,0	230,5
	Rozdíl	0,0	0,0	0,0	0,0	0,0	0,0

Investice r. 2025:

Počítačové učebny stavební úpravy	1 599,4	
Počítačové učebny IT technika a vybavení	800,0	
Rozšíření školy - stavební práce	12 000,0	
Rekonstrukce střechy na budově I. stupně	150,0	
Modernizace odborné učebny	600,0	
Klimatizační jednotka - mrazáky do ŠJ	300,0	
Robot na zeleninu ŠJ	55,0	použití IF škola
Klimatizační jednotka do místnosti k serveru	50,0	použití IF škola
Pořízení interaktivních tabulí s dataprojektorem 3x	330,0	použití IF škola
Kopírka Minolta	80,0	použití IF škola
	15 964,4	

Vypracoval: Maršálová Dana

Dne:



Čerpání provozního rozpočtu za rok 2025

v tis. Kč

SU	Druh nákladů, výnosů	Rozpočet r. 2025							
		Celkem		ZŠ		ŠJ		Doplňková činnost	
		Upravený rozpočet 2025	Skutečnost k 31.12.2025	Upravený rozpočet 2025	Skutečnost k 31.12.2025	Upravený rozpočet 2025	Skutečnost k 31.12.2025	Upravený rozpočet 2025	Skutečnost k 31.12.2025
501	Spotřeba materiálu - potraviny	3 200,0	3 026,3	0,0	0,0	2 100,0	2 057,6	1 100,0	968,7
501	Spotřeba materiálu - tisk, knihy, učební pomůcky	128,0	133,2	128,0	133,2	0,0	0,0	0,0	0,0
558	Náklady z DDM - hmotný	1 317,4	1 166,6	1 293,4	1 099,3	17,0	63,0	7,0	4,3
501	Spotřeba materiálu - čisticí prostředky	279,0	245,9	224,0	196,5	30,0	33,3	25,0	16,1
501	Spotřeba materiálu - pohonné hmoty	10,0	7,6	10,0	7,6	0,0	0,0	0,0	0,0
501	Spotřeba materiálu - ostatní	500,0	540,8	486,0	516,3	10,0	22,5	4,0	2,0
502	Spotřeba energie - voda	220,0	198,2	130,0	105,6	70,0	77,0	20,0	15,6
502	Spotřeba energie - plyn, pára	1 485,0	1 026,6	920,0	814,4	405,0	152,1	160,0	60,1
502	Spotřeba energie - elektrická energie	1 338,0	1 037,0	588,0	380,8	600,0	519,4	150,0	136,8
511	Opravy a udržování	1 412,0	2 081,1	1 172,0	1 779,7	200,0	248,3	40,0	53,1
512	Cestovné	2,0	0,0	2,0	0,0	0,0	0,0	0,0	0,0
513	Náklady na reprezentaci	10,0	3,0	10,0	3,0	0,0	0,0	0,0	0,0
518	Ostatní služby - služby pošt a telekomunikací	86,0	63,5	86,0	63,5	0,0	0,0	0,0	0,0
558	Náklady z DDM - nehmotný	1,0	0,0	1,0	0,0	0,0	0,0	0,0	0,0
518	Ostatní služby - nájemné	10,0	6,8	10,0	6,8	0,0	0,0	0,0	0,0
518	Ostatní služby - ostatní	642,0	755,0	580,0	672,3	52,0	64,2	10,0	18,5
525,501,558	ONIV ze SR	687,3	780,2	743,4	743,4	36,8	36,8	0,0	0,0
521	Mzdové náklady ze SR	33 877,3	33 877,3	31 690,2	31 690,2	2 187,1	2 187,1	0,0	0,0
524	Zákonné sociální pojištění SR	11 450,5	11 357,6	10 618,1	10 618,1	739,5	739,5	0,0	0,0
527	Zákonné sociální náklady SR	338,3	338,3	316,4	316,4	21,9	21,9	0,0	0,0
521	Mzdové náklady DČ+stravování zam.	750,0	890,0	90,0	103,4	0,0	0,0	660,0	786,6
524	Zákonné sociální pojištění DČ	254,0	285,6	31,0	29,1	0,0	0,0	223,0	256,5
527	Zákonné sociální náklady DČ	13,0	8,5	1,0	0,9	0,0	0,0	12,0	7,6
521	Mzdové náklady - náhrady za DPN DČ	14,0	0,6	2,0	0,0	0,0	0,0	12,0	0,6
541, 542	Smluvní pokuty a úroky z prodlení								
	Jiné pokuty a penále	0,0	0,0	0,0	0,0	0,0	0,0	0,0	0,0
504,544	Prodaný materiál	580,0	982,1	400,0	647,5	0,0	0,0	180,0	334,6
551	Odpisy dlouhodobého majetku	1 194,0	1 215,0	1 025,0	1 039,6	126,0	136,4	43,0	39,0
549,525,563	Ostatní náklady z činnosti - pojištění, krácený nárok DPH, sociální pojištění, lék, prohlídky, KR	660,0	678,4	270,0	410,6	260,0	202,4	130,0	65,4
518	Prevence sociálně patologických jevů	116,0	83,5	116,0	83,5	0,0	0,0	0,0	0,0
501,512,518, 521,524	Projekty, granty, ÚP	1 284,2	876,7	1 284,2	876,7	0,0	0,0	0,0	0,0
	Participativní rozpočet, školní psycholog, bruslení	383,0	339,8	383,0	339,8	0,0	0,0	0,0	0,0
518	GDPR	45,0	45,0	45,0	45,0	0,0	0,0	0,0	0,0
518	Akce žáků	340,0	803,7	340,0	803,7	0,0	0,0	0,0	0,0
518	Ostatní služby - bankovní poplatky	70,0	80,2	70,0	80,2	0,0	0,0	0,0	0,0
**	Náklady celkem	62 697,0	62 934,1	53 065,7	53 607,1	6 855,3	6 561,5	2 776,0	2 765,5
602	Výnosy z prodeje služeb - školné	360,0	363,1	360,0	363,1	0,0	0,0	0,0	0,0
602	Výnosy z prodeje služeb - stravné	4 600,0	4 472,0	0,0	0,0	2 200,0	2 219,0	2 400,0	2 253,0
602	Výnosy z prodeje služeb - ostatní	340,0	803,7	340,0	803,7	0,0	0,0	0,0	0,0
603	Výnosy z pronájmu	220,0	224,4	0,0	0,0	0,0	0,0	220,0	224,4
604	Výnosy z prodeje zboží	200,0	441,2	0,0	0,0	0,0	0,0	200,0	441,2
641	Smluvní pokuty a úroky z prodlení	0,0	142,5	0,0	142,5	0,0	0,0	0,0	0,0
644	Výnosy z prodeje materiálu	400,0	654,2	400,0	654,2	0,0	0,0	0,0	0,0
648	Čerpání fondů-darů	174,4	52,1	124,4	0,0	50,0	52,1	0,0	0,0
649	Ostatní výnosy z činnosti	100,0	717,1	100,0	717,1	0,0	0,0	0,0	0,0
662	Finanční výnosy - úroky	214,0	23,5	214,0	23,5	0,0	0,0	0,0	0,0
672	Výnosy z transferu UR - dotace od zřizovatele	7 997,0	7 426,3	6 377,0	6 121,2	1 620,0	1 305,1	0,0	0,0
672	Výnosy z transferu UR - dotace KÚ	46 353,4	46 353,4	43 368,1	43 368,1	2 985,3	2 985,3	0,0	0,0
672	Výnosy - dotace od zřiz. participace, psycholog, brus	383,0	330,1	383,0	330,1	0,0	0,0	0,0	0,0
672	Časové rozlišení transferu	71,0	71,3	71,0	71,3	0,0	0,0	0,0	0,0
672	Výnosy z transferu UR - projekty, granty	1 284,2	876,7	1 284,2	876,7	0,0	0,0	0,0	0,0
672	Výnosy z transferu UR - dotace ÚP	0,0	0,0	0,0	0,0	0,0	0,0	0,0	0,0
	Výnosy celkem	62 697,0	62 951,6	53 021,7	53 471,5	6 855,3	6 561,5	2 820,0	2 918,6
	Výsledek hospodaření = zisk - ztráta	0,0	17,5	-44,0	-135,6	0,0	0,0	44,0	153,1



Organizace: Základní škola Humpolec, Hradská 894, okres Pelhřimov

Čerpání rozpočtu financování investic za rok 2025

v tis. Kč

SU		Rozpočet r. 2025					
		Celkem		ZŠ		ŠJ	
		Upravený rozpočet 2025	Skutečnost k 31.12.2025	Upravený rozpočet 2025	Skutečnost k 31.12.2025	Upravený rozpočet 2025	Skutečnost k 31.12.2025
013	Software	0,0	0,0	0,0	0,0	0,0	0,0
021	Stavby	4 700,0	39,3	4 250,0	39,3	450,0	0,0
022	Samostatné movité věci	40,0	444,9	40,0	444,9	0,0	0,0
041,042	Nedokončený dlouhodobý nehmotný a hmotný majetek	0,0	3 983,9	0,0	3 596,3	0,0	387,6
	Pořízení dlouhodobého nehmotného a hmotného majetku	4 740,0	4 468,1	4 290,0	4 080,5	450,0	387,6
403	Transfery na pořízení dlouhodobého majetku	0,0	0,0	0,0	0,0	0,0	0,0
416	Fond reprodukce majetku - investiční dotace od zřizovatele	4 700,0	4 077,1	4 250,0	3 689,5	450,0	387,6
416	Fond reprodukce majetku - vlastní zdroje	40,0	391,0	40,0	391,0	0,0	0,0
	Financování dlouhodobého nehmotného a hmotného majetku	4 740,0	4 468,1	4 290,0	4 080,5	450,0	387,6
	Rozdíl	0,0	0,0	0,0	0,0	0,0	0,0

Investice r. 2025:

Projektová dokumentace rozšíření školy	3 500,0
Projektová dokumentace rozšíření školní jídelny	450,0
Sanace obvodové zdi	600,0
Projektová dokumentace rekonstrukce přípravy teplé vody	150,0
	4 700,0

Vlastní FI

Kopírka - sborovna II. stupně	40,0
-------------------------------	------



Vypracoval: Ing. Pavla Nováková

Dne: 1.4.2026

Čerpání provozního rozpočtu za rok 2025

v tis. Kč

SU	Druh nákladů, výnosů	Rozpočet r. 2025							
		Celkem		MŠ		ŠJ		Doplňková činnost	
		Upravený rozpočet 2025	Skutečnost k 31.12.2025	Upravený rozpočet 2025	Skutečnost k 31.12.2025	Upravený rozpočet 2025	Skutečnost k 31.12.2025	Upravený rozpočet 2025	Skutečnost k 31.12.2025
501	Spotřeba materiálu - potraviny	3 050,0	2 978,9	0,0	0,0	3 050,0	2 978,9	0,0	0,0
501	Spotřeba mat.- tisk, knihy, učební pom. do 1 000,--	80,0	123,0	80,0	123,0	0,0	0,0	0,0	0,0
558	Náklady z DDM - hmotný vč. UP nad 1 000,--	2 200,0	498,3	2 080,0	386,7	120,0	111,6	0,0	0,0
501	Spotřeba materiálu - čisticí prostředky	232,0	210,5	132,0	148,5	100,0	62,0	0,0	0,0
501	Spotřeba materiálu - ostatní	353,0	490,5	300,0	428,6	53,0	61,9	0,0	0,0
501	Spotřeba materiálu - pohonné hmoty	10,0	10,9	10,0	10,9	0,0	0,0	0,0	0,0
502	Spotřeba energie - voda	255,0	233,5	196,0	100,4	59,0	133,1	0,0	0,0
502	Spotřeba energie - plyn, pára	1 206,0	1 060,1	1 020,0	871,2	186,0	188,9	0,0	0,0
502	Spotřeba energie - elektrická energie	1 680,0	1 341,3	790,0	628,4	890,0	708,7	0,0	4,2
511	Opravy a udržování	1 430,0	1 446,4	1 280,0	1 332,9	150,0	113,5	0,0	0,0
512	Cestovné	25,0	13,7	23,0	11,7	2,0	2,0	0,0	0,0
513	Náklady na reprezentaci	10,0	3,3	10,0	3,3	0,0	0,0	0,0	0,0
518	Ostatní služby - služby pošt a telekomunikací	146,0	78,6	146,0	78,6	0,0	0,0	0,0	0,0
558	Náklady z DDM - nehmotný	0,0	0,0	0,0	0,0	0,0	0,0	0,0	0,0
518	Ostatní služby - nájemné	6,0	3,4	6,0	3,4	0,0	0,0	0,0	0,0
518	Ostatní služby - ostatní	750,0	667,6	600,0	532,1	126,0	109,7	24,0	25,8
518	Ostatní služby - akce hraz. dětmi	0,0	417,6	0,0	417,6	0,0	0,0	0,0	0,0
525,501,558	ONIV ze SR	234,0	377,0	214,0	366,8	20,0	10,2	0,0	0,0
521	Mzdové náklady ze SR	29 160,0	29 160,0	24 660,0	25 508,3	4 500,0	3 651,7	0,0	0,0
524	Zákonné sociální pojištění SR	9 856,1	9 713,1	8 335,1	8 488,1	1 521,0	1 225,0	0,0	0,0
527	Zákonné sociální náklady SR	291,0	291,0	246,0	253,9	45,0	37,1	0,0	0,0
521,4,7	Mzdové náklady z provozu	613,0	612,6	235,0	242,6	378,0	370,0	0,0	0,0
521,4,7	Mzdové náklady z FO+RF	40,5	4,1	40,5	4,1	0,0	0,0	0,0	0,0
	Šablony OP JAK	1 006,7	745,5	1 006,7	745,5	0,0	0,0	0,0	0,0
525	Jiné sociální pojištění	110,0	2,9	110,0	2,9	0,0	0,0	0,0	0,0
527	Zákonné sociální náklady	70,0	68,6	42,0	40,3	28,0	28,3	0,0	0,0
556-557	Tvorba opravných položek, náklady na odepsané pohledávky	0,0	0,0	0,0	0,0	0,0	0,0	0,0	0,0
538	Jiné daně a poplatky	0,0	0,3	0,0	0,3	0,0	0,0	0,0	0,0
547	Manka a škody	0,0	0,0	0,0	0,0	0,0	0,0	0,0	0,0
551	Odpisy dlouhodobého majetku	1 141,0	1 001,9	964,0	816,9	151,0	152,8	26,0	32,2
549	Ostatní náklady z činnosti - pojištění, krácený nárok DPH, a další - TZ do 40 tis.	70,0	65,0	70,0	65,0	0,0	0,0	0,0	0,0
518	Čerpáno dotace UR - speciální pedagog	100,0	21,0	100,0	21,0	0,0	0,0	0,0	0,0
518	GDPR	30,0	30,0	30,0	30,0	0,0	0,0	0,0	0,0
518	Ostatní služby - bankovní poplatky	68,0	73,5	68,0	73,5	0,0	0,0	0,0	0,0
	Náklady celkem	54 223,3	51 744,1	42 794,3	41 736,5	11 379,0	9 945,4	50,0	62,2
609	Jiné výnosy z vlastních výkonů - úplata za MŠ	1 200,0	1 328,4	1 200,0	1 328,4	0,0	0,0	0,0	0,0
602	Výnosy z prodeje služeb - stravné	3 050,0	2 960,6	0,0	0,0	3 050,0	2 960,6	0,0	0,0
602	Výnosy z prodeje služeb - ostatní	35,0	49,1	0,0	0,0	0,0	0,0	35,0	49,1
602	Výnosy z prodeje služeb - akce hraz. dětmi	0,0	417,6	0,0	417,6	0,0	0,0	0,0	0,0
603	Výnosy z pronájmu	15,0	14,7	0,0	0,0	0,0	0,0	15,0	14,7
641	Smluvní pokuty a úroky z prodlení	0,0	184,5	0,0	184,5	0,0	0,0	0,0	0,0
648	Čerpání fondů - FO+RF	40,5	4,1	40,5	4,1	0,0	0,0	0,0	0,0
	Šablony OP JAK	1 006,7	745,5	1 006,7	745,5	0,0	0,0	0,0	0,0
649	Ostatní výnosy z činnosti	0,0	19,7	0,0	19,7	0,0	0,0	0,0	0,0
662	Finanční výnosy - úroky	108,0	34,5	108,0	34,5	0,0	0,0	0,0	0,0
672	Výnosy z transferů UR - dotace od zřizovatele	8 420,0	6 599,7	6 177,0	4 599,7	2 243,0	2 000,0	0,0	0,0
672	Výnosy z transferů UR - dotace KÚ	39 541,1	39 541,1	33 455,1	34 617,1	6 086,0	4 924,0	0,0	0,0
672	Výnosy z transferů UR - dotace speciální pedagog	100,0	21,0	100,0	21,0	0,0	0,0	0,0	0,0
672	Výnosy z transferů UR - dotace potr. pomoc	0,0	71,3	0,0	0,0	0,0	71,3	0,0	0,0
672	Časové rozlišení transferu	707,0	76,0	707,0	76,0	0,0	0,0	0,0	0,0
	Výnosy celkem	54 223,3	52 067,8	42 794,3	42 048,1	11 379,0	9 955,9	50,0	63,8
	Výsledek hospodaření + zisk, - ztráta	0,0	323,7	0,0	311,6	0,0	10,5	0,0	1,6

Vypracoval: Bc. Lenka Koudelková

Dne: 31. 3. 2026



Organizace: Mateřská škola Humpolec

Čerpání rozpočtu financování investic za rok 2025

v tis. Kč

SU	Dlouhodobý majetek, zdroje financování	Rozpočet r. 2025					
		Celkem		MŠ		ŠJ	
		Upravený rozpočet 2025	Skutečnost k 31.12.2025	Upravený rozpočet 2025	Skutečnost k 31.12.2025	Upravený rozpočet 2025	Skutečnost k 31.12.2025
013	Software	0,0	0,0	0,0	0,0	0,0	0,0
021	Stavby	5 840,0	0,0	5 840,0	0,0	0,0	0,0
022	Samostatné movité věci	300,0	251,5	240,0	191,5	60,0	60,0
041,042	Nedokončený dlouhodobý nehmotný a hmotný majetek	0,0	5 840,0	0,0	5 840,0	0,0	0,0
	Pořízení dlouhodobého nehmotného a hmotného majetku	6 140,0	6 091,5	6 080,0	6 031,5	60,0	60,0
403	Transfery na pořízení dlouhodobého majetku	0,0		0,0		0,0	
416	Fond reprodukce majetku - investiční dotace od zřizovatele	5 940,0	5 936,5	5 940,0	5 936,5	0,0	
416	Fond reprodukce majetku - vlastní zdroje	200,0	155,0	140,0	95,0	60,0	60,0
416	Fond reprodukce majetku - převedené zdroje z rezervního fondu	0,0		0,0		0,0	
	Financování dlouhodobého nehmotného a hmotného majetku	6 140,0	6 091,5	6 080,0	6 031,5	60,0	60,0
	Rozdíl	0,0	0,0	0,0	0,0	0,0	0,0

Investice r. 2025:

zabezpečovací systém - videotelefony MŠ Na Skalce	100,0
interaktivní dotykový panel MŠ Na Skalce	140,0 z IF
profi myčka do kuchyňky/výdejny MŠ Na Rybníčku	60,0 z IF
projekt revitalizace zahrady MŠ Na Skalce	170,0
revitalizace zahrady MŠ Na Rybníčku	5 670,0
	6 140,0

Vypracoval: Bc. Lenka Koudelková

Dne: 31. 3. 2026



Čerpání provozního rozpočtu za rok 2025

v tis. Kč

SU	Druh nákladů, výnosů	Rozpočet r. 2025									
		Celkem		SVC		Dětská skupina Mláďata		Dětská skupina Hněvkovice		Doplňková činnost	
		Upravený rozpočet 2025	Čerpání k 31.12.2025	Upravený rozpočet 2025	Čerpání k 31.12.2025	Upravený rozpočet 2025	Čerpání k 31.12.2025	Upravený rozpočet 2025	Čerpání k 31.12.2025	Upravený rozpočet 2025	Čerpání k 31.12.2025
501	Spotřeba materiálu - tisk, knihy, učební pomůcky	25,0	6,0	15,0	6,0	0,0		10,0		0,0	
558	Náklady z DDM - hmotný	192,5	264,8	150,0	133,5	0,0	15,0	42,5	116,3	0,0	
558	Náklady z DDM - hmotný Šablony OPJAK I+II	351,0	192,7	351,0	192,7						
501	Spotřeba materiálu - čističí prostředky	41,0	45,9	40,0	43,9	0,0				1,0	2,0
501	Spotřeba materiálu - pohonné hmoty	5,0	0,4	5,0	0,4	0,0				0,0	
501	Spotřeba materiálu - ostatní	188,0	352,9	143,0	321,8	45,0	30,8	0,0	0,3	0,0	
501	Spotřeba materiálu - ostatní Šablony OPJAK I+II	152,0	264,9	152,0	264,9			0,0			
506	Aktivace dlouhodobého majetku - simulátor	0,0	-247,0	0,0	-247,0						
501	Spotřeba energie - voda	60,0	56,3	57,0	54,0	2,0	1,3	0,0		1,0	1,0
502	Spotřeba energie - elektrická energie	500,0	381,8	481,0	357,9	9,0	7,6	0,0		10,0	16,3
511	Opravy a udržování	216,0	93,5	215,0	92,2	0,0				1,0	1,2
512	Cestovné	18,0	12,2	18,0	12,2	0,0				0,0	
512	Cestovné Šablony OPJAK I+II	14,0	13,8	14,0	13,8						
513	Náklady na reprezentaci	5,0	8,0	5,0	8,0	0,0				0,0	
518	Ostatní služby - služby pošt a telekomunikací	33,0	24,8	29,0	24,7	0,0	0,1	4,0	0,0	0,0	
518	Ostatní služby - Šablony OPJAK I+II	423,0	426,4	423,0	426,4			0,0			
558	Náklady z DDM - nehmotný	58,5	0,0	50,0	0,0	0,0		8,5	0,0	0,0	
518	Ostatní služby - nájemné	300,0	212,9	300,0	212,9	0,0				0,0	
518	Ostatní služby - ostatní	637,0	704,2	534,0	666,5	46,0	32,6	55,0	4,9	2,0	0,2
518	Ostatní služby - Univerzita 3. věku	30,0	49,9	30,0	49,9	0,0				0,0	
525,501,558	ONIV ze SR	60,6	167,3	60,6	167,3						
521	Mzdové náklady ze SR	2 822,8	2 822,8	2 822,8	2 822,8						
524	Zákonné sociální pojištění SR	954,1	847,4	954,1	847,4						
527	Zákonné sociální náklady ze SR	23,8	23,7	23,8	23,7						
521	Mzdové náklady - dofinancování z provozu	918,0	916,7	896,0	894,7	0,0		22,0	22,0	0,0	
521	Mzdové náklady - dofinancování ze školného	140,0	139,6	140,0	139,6	0,0				0,0	
521	Mzdové náklady - Dětská skupina	735,0	733,1	0,0	0,0	735,0	733,1			0,0	
521	Mzdové náklady - DČ	5,0	8,1	0,0	0,0	0,0				5,0	8,1
521	Mzdové náklady - Šablony OPJAK I+II	73,0	53,2	73,0	53,2						
521	Mzdové náklady FO a RF	67,4	0,0	67,4	0,0						
524	Zákonné sociální pojištění - dofin. z provozu	312,0	297,9	304,0	291,5	0,0		8,0	6,4	0,0	
524	Zákonné sociální pojištění - dofin. ze školného	48,0	20,1	48,0	20,1	0,0				0,0	
524	Zákonné sociální pojištění - dofin. z RF	0,0	0,0	0,0	0,0						
524	Zákonné sociální pojištění - Dětská skupina	249,0	239,1	0,0	0,0	249,0	239,1			0,0	
524	Zákonné sociální pojištění - DČ	1,5	2,3	0,0	0,0	0,0				1,5	2,3
524	Zákonné sociální pojištění - Šablony	25,0	9,5	25,0	9,5						
525,527	Jiné sociální náklady - dofin. z provozu	18,0	12,1	18,0	12,0	0,0			0,2	0,0	
525,527	Jiné sociální náklady - dofin. ze školného	2,0	0,7	2,0	0,7	0,0				0,0	
525,527	Jiné sociální náklady - dofin. z RF	0,0	0,0	0,0	0,0						
525,527	Jiné sociální náklady - Dětská skupina	10,0	9,1	0,0	0,0	10,0	9,1			0,0	
525,527	Jiné sociální náklady - DČ	0,5	0,1	0,0	0,0	0,0				0,5	0,1
527	Zákonné soc. náklady - lék. prohlídky, stravné	112,0	109,4	112,0	109,4	0,0				0,0	
541, 542	Smluvní pokuty a úroky z prodlení										
	Jiné pokuty a penále	0,0	0,0	0,0	0,0	0,0				0,0	
	GDPR	35,0	36,0	35,0	36,0	0,0				0,0	
538	Jiné daně a poplatky	2,0	3,3	2,0	1,6	0,0	1,7			0,0	
551	Odpisy dlouhodobého majetku	518,0	517,7	509,0	514,5	0,0				9,0	3,2
	Náklady z darů	53,8	53,8	53,8	53,8						
549	Ostatní náklady z činnosti - pojištění	20,0	15,5	20,0	15,5	0,0				0,0	
	kurzové ztráty	0,0	0,2	0,0	0,2						
518	Ostatní služby - bankovní poplatky	12,0	24,2	12,0	24,2	0,0				0,0	
**	Náklady celkem	10 467,5	9 927,3	9 190,5	8 672,2	1 096,0	1 070,6	150,0	150,0	31,0	34,5
602	Výnosy z prodeje služeb - školné	1 191,0	1 414,0	1 191,0	1 414,0	0,0				0,0	
602	Výnosy z prodeje služeb - Univerzita 3. věku	25,0	47,5	25,0	47,5	0,0				0,0	
602	Výnosy z prodeje služeb - Domeček vstupné	8,0	8,4	8,0	8,4	0,0				0,0	
602	Výnosy z prodeje služeb - Dětská skupina příspěvek od rodičů	246,0	214,3	0,0	0,0	246,0	214,3			0,0	
603	Výnosy z pronájmu	40,0	78,7	0,0	0,0	0,0				40,0	78,7
648	Čerpání FO+RF	121,2	53,8	121,2	53,8	0,0				0,0	
649	Ostatní výnosy z činnosti - služby	8,0	4,4	0,0	0,8	0,0				8,0	3,6
662	Finanční výnosy - úroky	86,0	13,8	86,0	13,8	0,0				0,0	
672	Výnosy - aktivace vlastní výroba	0,0	-236,7	0,0	-236,7						
672	Výnosy z transferu UR - dotace od zřizovatele	2 993,0	2 866,9	2 843,0	2 716,9	0,0		150,0	150,0	0,0	
672	Výnosy z transferů UR - dotace KÚ	3 861,3	3 861,2	3 861,3	3 861,2					0,0	
6720	Výnosy z transferu - Dětská skupina příspěvek od MPSV	850,0	856,3	0,0	0,0	850,0	856,3			0,0	
672	Výnosy z transferu UR - Šablony III - Šablony OPJAK I a OPJAK II	1 038,0	955,4	1 038,0	955,4						
	Výnosy celkem	10 467,5	10 137,8	9 173,5	8 835,0	1 096,0	1 070,6	150,0	150,0	48,0	82,2

	Výsledek hospodaření + zisk, - ztráta	0,0	210,5	-17,0	162,7	0,0	0,0	0,0	0,0	17,0	47,8
--	---------------------------------------	-----	-------	-------	-------	-----	-----	-----	-----	------	------

Vypracoval: Ing. Radilová Lucie

Dne: 31.3.2026



Čerpání rozpočtu financování investic za rok 2025

v tis. Kč

SU	Dlouhodobý majetek, zdroje financování	Rozpočet r. 2025	
		Schválený rozpočet 2025	Čerpání k 31.12.2025
013	Software	0,0	0,0
021	Stavby	800,0	366,5
022	Samostatné movité věci	320,0	318,7
041, 042	Nedokončený dlouhodobý nehmotný a hmotný majetek	0,0	309,9
	Pořízení dlouhodobého nehmotného a hmotného majetku	1 120,0	995,1
403	Transfery na pořízení dlouhodobého majetku	0,0	0,0
416	Fond reprodukce majetku - investiční dotace od zřizovatele	800,0	676,4
416	Fond reprodukce majetku - vlastní zdroje	320,0	318,7
416	Fond reprodukce majetku - převedené zdroje z rezervního fondu	0,0	0,0
	Financování dlouhodobého nehmotného a hmotného majetku	1 120,0	995,1
	Rozdíl	0,0	0,0

Investice r. 2025:

rekonstrukce toalet	130,0	
revitalizace areálu zahrady - PD	370,0	
stavební úpravy suterénu	300,0	
nákup pianina	150,0	z IF
nákup skákacího hradu	170,0	z IF
	1 120,0	

Vypracoval: Ing. Lucie Radilová

Dne: 31.3.2026



Čerpání provozního rozpočtu za rok 2025

v tis. Kč

SU	Druh nákladů, výnosů	Rozpočet r. 2025	
		Upravený rozpočet 2025	Skutečnost k 31.12.2025
501	Spotřeba materiálu - tisk, knihy, učební pomůcky	30,0	12,0
558	Náklady DDHM - vybavení učebna III. patro pianino	100,0	95,7
558	Náklady z DDHM - hmotný	100,0	76,8
501	Spotřeba materiálu - čisticí prostředky	26,0	18,7
501	Spotřeba materiálu - ostatní	139,0	137,4
502	Spotřeba energie - voda	28,0	29,9
502	Spotřeba energie - plyn, pára	590,0	473,2
502	Spotřeba energie - elektrická energie	170,0	136,0
511	Oprava - generální oprava klavíru	60,0	60,0
511	Opravy a udržování	195,0	292,2
512	Cestovné	10,0	16,5
513	Náklady na reprezentaci	2,0	0,2
518	Ostatní služby - služby pošt a telekomunikací	38,0	43,9
558	Náklady DDM - nehmotný multimediální učebna	50,0	0,0
558	Náklady z DDM - nehmotný	30,0	0,0
518	Ostatní služby - nájemné	20,0	4,4
518	Ostatní služby - vizuál organizace	0,0	0,0
518	Ostatní služby - ostatní	342,5	348,8
525,501,558	ONIV ze SR	44,1	98,1
521	Mzdové náklady ze SR	16 154,9	16 154,9
524	Zákonné sociální pojištění	5 460,3	5 406,2
525	Jiné sociální náklady-zákon.poj.úrazů-Kooperativa		64,4
527	Zákonné sociální náklady ze SR	161,6	161,7
527	Zákonné sociální náklady - stravné zaměstnanců, prevent. prohl.	18,0	15,0
541, 542	Smluvní pokuty a úroky z prodlení Jiné pokuty a penále	0,0	0,0
518	Ostatní služby GDPR	40,0	30,5
551	Odpisy dlouhodobého majetku	576,0	592,5
549	Ostatní náklady z činnosti - pojištění, krácený nárok DPH, a další	39,0	38,4
518	Ostatní služby -bankovní poplatky	14,0	23,2
	Projekt Šablony	744,7	285,2
544	Prodaný materiál - čipy	7,0	5,2
**	Náklady celkem	25 190,1	24 621,0
602	Výnosy z prodeje služeb - školné	1 480,0	1 474,4
645	Výnosy z prodeje čipů	7,0	5,2
648	Čerpání rezervního fondu- dofinancování Šablony	37,3	15,0
648	Čerpání rezervního fondu - dary	0,0	79,0
649	Ostatní výnosy z činnosti /z pronájmu	10,0	3,5
662	Finanční výnosy - úroky	56,0	17,1
672	Výnosy z transferů UR - dotace od zřizovatele	839,5	690,7
672	Výnosy z transferů UR - dotace KÚ	21 820,9	21 820,9
672	Výnosy z transferů UR - dotace Šablony	707,4	285,2
672	Časové rozlišení transferu	232,0	230,8
	Výnosy celkem	25 190,1	24 621,8
	Výsledek hospodaření + zisk, - ztráta	0,0	0,8

Vypracoval: Miroslava Zavadilová

Dne: 31. března 2026



Organizace: Základní umělecká škola Gustava Mahlera Humpolec, Školní 701

Čerpání rozpočtu financování investic za rok 2025

v tis. Kč

SU	Dlouhodobý majetek, zdroje financování	Rozpočet r. 2025	
		Upravený rozpočet 2025	Skutečnost k 31.12.2025
013	Software	0,0	0,0
021	Stavby	850,0	763,0
022	Samostatné movité věci	526,0	565,2
041,042	Nedokončený dlouhodobý nehmotný a hmotný majetek	0,0	0,0
	Pořízení dlouhodobého nehmotného a hmotného majetku	1 376,0	1 328,2
403	Transfery na pořízení dlouhodobého majetku	279,0	279,0
416	Fond reprodukce majetku - investiční dotace od zřizovatele	850,0	763,1
416	Fond reprodukce majetku - vlastní zdroje	247,0	246,5
416	Fond reprodukce majetku - převedené zdroje z rezervního fondu	0,0	0,0
	Financování dlouhodobého nehmotného a hmotného majetku	1 376,0	1 288,6
	Rozdíl	0,0	-39,6

Investice r. 2025:

Rekonstrukce učebny v 3.NP	550,0	
Stavební úpravy suterénu	230,0	
Klimatizační jednotka	70,0	
Nákup nástroje fagot	100,0	z IF
Pianino - dotace	279,0	převod z RF
Digitální křídlo	117,0	z IF
Dofinancování pianina	5,0	
Venkovní zábradlí	25,0	
	1376	

Vypracoval: Miroslava Zavadilová



Dne: 31. března 2026

Organizace: Městské kulturní a informační středisko

v tis. Kč

SU	Druh nákladů, výnosů	Čerpání provozního rozpočtu k 31. 12. 2025															%plnění
		CELKEM			INFO		ZÁLESI		MUZEUM		KNIHOVNA		KINO		SOUBORY		
		Schválený rozpočet 2025	Upravený rozpočet 2025	Skutečnost k 31.12.2025	Upravený rozpočet 2025	Skutečnost k 31.12.2025	Upravený rozpočet 2025	Skutečnost k 31.12.2025	Upravený rozpočet 2025	Skutečnost k 31.12.2025	Upravený rozpočet 2025	Skutečnost k 31.12.2025	Upravený rozpočet 2025	Skutečnost k 31.12.2025	Upravený rozpočet 2025	Skutečnost k 31.12.2025	
501	Spotřeba materiálu - časopisy, tisk, knihy	423	423	433	1	0	0	0	1	1	420	432	0	0	1	0	102,4
501	Spotřeba materiálu - granty	0	0	0	0	0	0	0	0	0	0	0	0	0	0	0	#####
501	Spotřeba materiálu - ostatní	494	494	527	40	46	0	0	20	26	115	119	280	287	39	49	106,7
502	Spotřeba energie - voda	52	52	59	3	3	0	0	12	16	10	5	27	35	0	0	113,5
502	Spotřeba energie - plyn, pára	852	852	767	70	67	0	0	270	232	190	225	255	163	67	80	90,0
502	Spotřeba energie - elektrická energie	776	776	651	60	43	0	0	160	98	260	280	280	205	16	25	83,9
504	Prodané zboží	216	216	250	170	193	0	0	0	0	1	4	45	53	0	0	115,7
508	Změna stavu zásob vlastní výroby	10	10	56	10	56	0	0	0	0	0	0	0	0	0	0	560,0
511	Oprawy a udržování	539	486	486	81	66	0	0	110	155	105	78	184	177	6	10	100,0
512	Cestovné	29	29	17	2	4	0	0	14	6	8	2	5	5	0	0	58,6
513	Náklady na reprezentaci - granty	0	0	0	0	0	0	0	0	0	0	0	0	0	0	0	#####
513	Náklady na reprezentaci	135	135	163	1	1	0	0	8	13	10	10	72	83	44	56	120,7
518	Poštovné, telefon, internet	130	130	123	29	28	1	1	18	17	26	25	55	51	1	1	94,6
518	Ostatní služby - nájemné	39	39	110	0	0	0	0	3	2	0	0	36	105	0	3	282,1
518	Ostatní služby - z grantů, darů	0	35	35	0	0	0	0	16	16	19	19	0	0	0	0	100,0
518	Ostatní služby - ostatní	6 676	6 202	6 155	180	174	238	229	269	325	578	504	4 792	4 770	145	153	99,2
521	Mzdové náklady (bez grantů a darů)	7 415	7 415	7 308	1 832	1 894	0	0	1 475	1 375	1 922	1 788	2 158	2 222	28	29	98,6
521	Mzdové náklady - z grantů, darů	0	110	110	50	50	0	0	0	0	60	60	0	0	0	0	100,0
524	Základní sociální pojištění	2 159	2 159	2 155	582	614	0	0	432	394	580	559	565	587	0	1	99,8
525	pov. úraz pojiš. zaměstnanců	21	21	18	6	5	0	0	4	3	6	5	5	5	0	0	85,7
527	Základní sociální náklady	406	406	401	91	89	0	0	85	93	116	114	114	105	0	0	98,8
531	Silniční daň	0	0	0	0	0	0	0	0	0	0	0	0	0	0	0	#####
538	Poplatky	0	0	0	0	0	0	0	0	0	0	0	0	0	0	0	#####
542	Pokuty a penále	0	0	0	0	0	0	0	0	0	0	0	0	0	0	0	#####
591	Daň z příjmu práv. osoba	0	0	53	0	7	0	0	0	1	0	3	0	36	0	6	#####
549	Ostatní nákl. z činnosti - granty	0	5	5	5	5	0	0	0	0	0	0	0	0	0	0	100,0
549	Ostatní nákl. z činnosti - pojištění a další	169	130	119	95	90	0	0	9	9	9	6	17	14	0	0	91,5
551	Odpisy dlouhodobého majetku	1 850	1 770	1 770	43	43	0	0	350	350	102	102	1 267	1 267	8	8	100,0
558	DDHM - granty	0	138	138	0	0	0	0	138	138	0	0	0	0	0	0	100,0
558	DDHM	386	386	620	10	3	0	0	250	238	25	67	101	251	0	61	160,6
558	DDNM	0	0	27	0	2	0	0	0	5	0	4	0	1	0	15	#####
**	Náklady celkem	22 777	22 419	22 556	3 361	3 483	239	230	3 644	3 513	4 562	4 411	10 258	10 422	355	497	100,6
601	Výnosy z prodeje výrobků	10	10	3	10	3	0	0	0	0	0	0	0	0	0	0	30,0
602	Výnosy z prodeje služeb	3 904	3 904	4 598	230	281	1	1	110	240	340	288	3 103	3 567	120	221	117,8
603	Výnosy z pronájmu	298	298	399	3	3	0	0	14	17	1	15	280	364	0	0	133,9
604	Výnosy z prodeje zboží	320	320	403	250	294	0	0	0	0	0	0	70	109	0	0	125,9
648	Čerpání fondů	45	45	57	0	0	0	0	0	0	0	0	45	55	0	2	126,7
649	Ost. výnosy	0	0	2	0	0	0	0	0	0	0	0	0	2	0	0	#####
662	Ostatní finanční výnosy - úroky	80	80	31	80	31	0	0	0	0	0	0	0	0	0	0	38,8
672	Výnosy z transferů ÚR - dotace od zřizovatele	17 964	17 318	17 115	2 716	2 896	238	230	3 347	3 076	4 142	4 049	6 640	6 530	235	334	98,8
672	Výnosy z transferů ÚR - ostatní dotace, granty	0	288	288	55	55	0	0	154	154	79	79	0	0	0	0	100,0
672	Výnosy z transferů - odpisy	156	156	156	17	17	0	0	19	19	0	0	120	120	0	0	100,0
	Výnosy celkem	22 777	22 419	23 052	3 361	3 580	239	231	3 644	3 506	4 562	4 431	10 258	10 747	355	557	102,8
	Výsledek hospodaření + zisk, - ztráta	0	0	496	0	97	0	1	0	-7	0	20	0	325	0	60	#####

Vypracoval: Ing. Kateřina Svobodová

23.02.2026

v případě potřeb rozšířte účetní jednotka tabulku o řádek s účty 531, 538, 547, 556, 557, 591



Organizace: Městské kulturní a informační středisko v Humpolci

Financování investic k 31. 12. 2025

SU	Dlouhodobý majetek, zdroje financování	Rozpočet a plnění - 2025										
		CELKEM			INFO		MUZEUM		KNIHOVNA		KINO	
		Schválený rozpočet 2025	Upravený rozpočet 2025	Skutečnost k 31.12.2025	Upravený rozpočet 2025	Skutečnost k 31.12.2025	Upravený rozpočet 2025	Skutečnost k 31.12.2025	Upravený rozpočet 2025	Skutečnost k 31.12.2025	Upravený rozpočet 2025	Skutečnost k 31.12.2025
013	Software	0,0	0,0	0,0	0,0	0,0	0,0	0,0	0,0	0,0	0,0	0,0
021	Stavby	3 200,0	4 900,0	2 194,0	300,0	0,0	2 900,0	2 194,0	1 500,0	0,0	200,0	0,0
022	Samostatné movité věci	5 300,0	5 960,0	0,0	0,0	0,0	5 960,0	6 666,0	0,0	0,0	0,0	0,0
041,042	Nedokončený dlouhodobý nehm.a hmotný majetek	0,0	0,0	459,0	0,0	0,0	0,0	0,0	0,0	459,0	0,0	0,0
	Pořízení dlouhodobého nehmotného a hmotného majetku	8 500,0	10 860,0	9 319,0	300,0	0,0	8 860,0	8 860,0	1 500,0	459,0	200,0	0,0
403	Transfery na pořízení dlouhodobého majetku	0,0	0,0	0,0	0,0	0,0	0,0	0,0	0,0	0,0	0,0	0,0
416	Fond reprodukce majetku - inv.dotace od zřizovatele	6 900,0	8 596,0	7 055,0	300,0	0,0	6 596,0	6 596,0	1 500,0	459,0	200,0	0,0
416	Fond reprodukce majetku - vlastní zdroje	1 600,0	2 264,0	2 264,0	0,0	0,0	2 264,0	2 264,0	0,0	0,0	0,0	0,0
416	Fond reprodukce majetku - převed.zdroje z rezerv.f.	0,0	0,0	0,0	0,0	0,0	0,0	0,0	0,0	0,0	0,0	0,0
	Financování dlouhodobého nehmotného a hmotného majetku	8 500,0	10 860,0	9 319,0	300,0	0,0	8 860,0	8 860,0	1 500,0	459,0	200,0	0,0
	Rozdíl	0,0	0,0	0,0	0,0	0,0	0,0	0,0	0,0	0,0	0,0	0,0

Vypracoval: Ing. Kateřina Svobodová

23.02.2026



INVENTARIZAČNÍ ZPRÁVA

O PROVEDENÍ INVENTARIZACE MAJETKU MĚSTA HUMPOLEC KE DNI: 31. 12. 2025

1. Dle usnesení Rady města Humpolce č. 1250/62/RM/2025 ze dne 15. 10. 2025 byla provedena inventarizace majetku Města Humpolec včetně organizační složky Sboru dobrovolných hasičů Humpolec. Inventarizace byla provedena i ve všech místních částech obce. Byla zaměřena na dlouhodobý hmotný a nehmotný majetek, materiálové zásoby, pohledávky, závazky a majetkové účty.

2. O výsledcích inventarizace byly sepsány za jednotlivé úseky dílčí zápisy o provedení roční inventarizace, které obsahují stanovené náležitosti. Zápis je přiložen současně ke každému inventarizačnímu soupisu.

3. K provedení inventarizačních prací ustanovila Rada města Humpolce dne 15. 10. 2025 ústřední inventarizační komisi ve složení:

Mgr. Jiří Fiala, předseda komise

Marie Michalíčková, člen komise

Bc. Jan Hána, člen komise

Iva Vacatová, člen komise

Bc. Adam Kolář, člen komise

Petra Hložková, člen komise

Ing. Iva Suková, člen komise

Bc. Miluše Koudelková, člen komise

Pavla Doležálková, člen komise

Pro jednotlivé úseky inventarizovaného majetku Města Humpolec, v místních částech obce a u organizační složky SDH byly starostou města jmenovány dílčí inventarizační komise. Písemné jmenování je založeno u dokumentace k inventarizaci.

4. Inventarizace byla zahájena instruktáží dílčích komisí, kde byly poskytnuty potřebné informace, tiskopisy a současně byl projednán postup prací a časový plán inventarizace.

5. U organizační složky města a u místních částí obce byly inventarizace ukončeny předáním soupisů materiálových zásob a předáním zápisů o inventarizaci. Ekonomickým odborem MěÚ byla provedena kontrola zápisů a soupisů, provedeno odsouhlasení na účetní evidenci.

Fyzické inventury proběhly k datu 31.10.2025.

Následně byly provedeny již jen rozdílové inventarizace, dokladovány již jen přírůstky, úbytky za období od 1.11.- 31.12. 2025. Dokladová inventarizace proběhla k 31.12.2025.

6. Inventarizace byla provedena podle časového plánu schváleného Radou města Humpolce ke dni 31. 12. 2025.

7. Skutečné stavy majetku byly zjištěny tak, jak je uvedeno v zápisech dílčích komisí. Fyzická inventarizace byla provedena u hmotného a nehmotného majetku. U pohledávek, závazků a u ostatních složek majetku byl stav zjišťován dokladovou inventurou (porovnáním účetní evidence s účty).

8. Inventurní soupisy jsou vyhotoveny u všech inventarizovaných úseků na tiskopisech k tomu účelu zhotovených.

9. Předložené soupisy byly ekonomickým odborem odsouhlaseny na příslušné majetkové účty. Inventurní soupisy materiálových zásob byly podkladem pro průčtování skutečného stavu k 31. 12. 2025. Po doúčtování vyřazených, př. doložených a prověřených rozdílů byl zajištěn soulad skutečného stavu s účetní evidencí.

10. Vyřazování neupotřebitelného, př. znehodnoceného majetku bylo prováděno postupně v průběhu roku, zejména pak při provádění inventarizace. Podkladem pro vyřazení majetku je „Zápis o vyřazení“. Zápisy o vyřazení byly podepsány členy příslušné inventarizační komise, včetně vedoucího organizace.

Likvidace vyřazeného majetku byla provedena fyzicky, a to odevzdáním do sběru nebo na skládku odpadů.

Přírůstky nebo úbytky majetku od poslední inventarizace jsou uvedeny na soupisech u každého inventarizovaného úseku majetku.

11. S vedoucím organizační složky SDH a s předsedy osadních výborů místních částí obce jsou uzavřeny smlouvy o hmotné odpovědnosti. Majetek je řádně uskladněn a zajištěn proti odcizení. Na ochranu majetku proti živelným nebezpečím je uzavřena pojistná smlouva s pojišťovací společností.

12. Ze zápisů jednotlivých komisí vyplývá, že majetek je řádně označen inventárními čísly.

13. Při dokladové inventarizaci bankovních účtů byla zjištěna nesrovnalost při odeslání finančních prostředků z příjmového účtu města. Dne 31. 12. 2025 byla z příjmového účtu města odeslána platba ve výši 686 151,50 Kč ve prospěch účtu Fondu bydlení. Následnou kontrolou bylo zjištěno, že částka byla omylem o 334 993 Kč vyšší, než měla být správně převedena. Náprava byla provedena dne 30. 1. 2026, kdy byla částka 334 993 Kč z účtu Fondu bydlení vrácena zpět na příjmový účet města. Tímto byla zjištěná nesrovnalost odstraněna.

14. Člen ústřední inventarizační komise Bc. Jan Hána ukončil pracovní poměr ke dni 31. 1. 2026. Z tohoto důvodu není podepsán na inventarizačních dokumentech k 31. 12. 2025, jejichž dokladová inventarizace byla ukončena dne 10. 2. 2026.

15. Ústřední inventarizační komise potvrzuje, že inventarizační práce byly provedeny podle časového harmonogramu schváleného Radou města Humpolce a že skutečné stavy majetku souhlasí s údaji účetní evidence.

V Humpolci dne 10. 2. 2026

Podpisy starosty města a členů ústřední inventarizační komise:



starosta města



tajemník



vedoucí EO



členové ústřední inventarizační komise



ZPRÁVA O VÝSLEDKU PŘEZKOUMÁNÍ HOSPODAŘENÍ

podle zákona č. 93/2009 Sb., o auditorech a o změně některých zákonů, ve znění pozdějších předpisů (dále jen „zákon o auditorech“), auditorského standardu č. 52, dalších relevantních předpisů vydaných Komory auditorů České republiky, podle ustanovení § 42 zákona č. 128/2000 Sb., o obcích (obecní zřízení), ve znění pozdějších předpisů a podle ustanovení § 10 zákona č. 420/2004 Sb., o přezkoumávání hospodaření územních samosprávných celků a dobrovolných svazků obcí, ve znění pozdějších předpisů (dále jen „zákon č. 420/2004 Sb.“).

pro územní samosprávný celek

MĚSTO HUMPOLEC

(dále jen „územní celek“)

za období od 1.1.2025 do 31.12.2025

VŠEOBECNÉ INFORMACE

Statutární orgán územního celku **Město Humpolec** oprávněný jednat jeho jménem

Starosta Ing. Petr Machek

IČ 00248266

DIČ CZ00248266

Za územní celek přítomni:

Ing. Petr Machek - starosta

Ing. Iva Suková – vedoucí ekonomického odboru

Auditor/auditorská společnost:

AUDIT Jihlava, s.r.o., Holíkova 3836/79, 586 01 Jihlava

IČ 06994571

DIČ CZ06994571

Oprávnění KA č. 0581

Jména osob provádějících přezkoumání hospodaření územního celku:

Ing. Radka Podhorská – odpovědný auditor, oprávnění KAČR č. 2443

Další osoby podílející se na přezkoumání hospodaření územního celku: nebyly

Vymezení pravomoci auditora k provedení přezkoumání hospodaření územního celku:

Auditor/auditorská společnost provedla přezkoumání hospodaření územního celku v souladu s ustanovením § 4 odst. 7 zákona č. 420/2004 Sb., ustanovením § 2 písm. c) zákona o auditorech.

Místo přezkoumání hospodaření územního celku:

Městský úřad Humpolec
Kancelář auditora

Období, ve kterém bylo přezkoumání hospodaření územního celku provedeno:

Dílčí přezkoumání hospodaření proběhlo v období: 13.10.2025 – 6.2.2026

Závěrečné přezkoumání hospodaření proběhlo v období: 7.2.2026 – 11.5.2026

Určení zahájení a ukončení přezkoumání hospodaření územního celku auditorem/auditorskou společností:

Označení první činnosti auditora, kterou byla ověřovací zakázka zahájena a den provedení:
zaslání požadavků na dokumenty k předložení přezkoumání hospodaření, 13.10.2025

Označení poslední činnosti auditora na ověřovací zakázce předcházející vyhotovení zprávy a den provedení:

vrácení zapůjčených originálních dokumentů a podání předběžné informace o kontrolních zjištěních, 11.5.2026

I. PŘEDMĚT PŘEZKOUMÁNÍ HOSPODAŘENÍ

Předmětem přezkoumání jsou podle ustanovení § 2 odst. 1 zákona č. 420/2004 Sb. údaje o ročním hospodaření, tvořící součást závěrečného účtu podle § 17 odst. 2 a 3 zákona č. 250/2000 Sb., o rozpočtových pravidlech územních rozpočtů, ve znění pozdějších předpisů, a to:

- a) plnění příjmů a výdajů rozpočtu včetně peněžních operací, týkajících se rozpočtových prostředků,
- b) finanční operace, týkající se tvorby a použití peněžních fondů,
- c) náklady a výnosy podnikatelské činnosti územního celku,
- d) peněžní operace, týkající se sdružených prostředků vynakládaných na základě smlouvy mezi dvěma nebo více územními celky, anebo na základě smlouvy s jinými právníckými nebo fyzickými osobami,
- e) finanční operace, týkající se cizích zdrojů ve smyslu právních předpisů o účetnictví,
- f) hospodaření a nakládání s prostředky poskytnutými z Národního fondu a s dalšími prostředky ze zahraničí poskytnutými na základě mezinárodních smluv,
- g) vyúčtování a vypořádání finančních vztahů ke státnímu rozpočtu, k rozpočtům krajů, k rozpočtům obcí, k jiným rozpočtům, ke státním fondům a k dalším osobám.

Předmětem přezkoumání v souladu s ustanovením § 2 odst. 2 zákona č. 420/2004 Sb. jsou dále oblasti:

- a) nakládání a hospodaření s majetkem ve vlastnictví územního celku,
- b) nakládání a hospodaření s majetkem státu, s nímž hospodaří územní celek,
- c) zadávání a uskutečňování veřejných zakázek, s výjimkou úkonů a postupů přezkoumaných orgánem dohledu podle zákona č. 134/2016 Sb., o zadávání veřejných zakázek, ve znění pozdějších předpisů,

- d) stav pohledávek a závazků a nakládání s nimi,
- e) ručení za závazky fyzických a právnických osob,
- f) zastavování movitých a nemovitých věcí ve prospěch třetích osob,
- g) zřizování věcných břemen k majetku územního celku,
- h) účetnictví vedené územním celkem,
- i) ověření poměru dluhu územního celku k průměru jeho příjmů za poslední 4 rozpočtové roky podle právního předpisu upravujícího rozpočtovou odpovědnost.

II. HLEDISKA PŘEZKOUMÁNÍ HOSPODAŘENÍ

Předmět přezkoumání podle ustanovení § 3 zákona č. 420/2004 Sb. (viz bod II. této zprávy) se ověřuje z hlediska:

- a) dodržování povinností stanovených zvláštními právními předpisy,
- b) souladu hospodaření s finančními prostředky ve srovnání s rozpočtem,
- c) dodržení účelu poskytnuté dotace nebo návratné finanční výpomoci a podmínek jejich použití,
- d) věcné a formální správnosti dokladů o přezkoumávaných operacích.

Přehled právních předpisů či jejich vybraných ustanovení, jejichž soulad s údaji o ročním hospodaření územního celku jsme ověřili je uvedený v samostatné **příloze A**, která je nedílnou součástí této zprávy.

III. DEFINOVÁNÍ ODPOVĚDNOSTÍ

Za hospodaření, které bylo předmětem přezkoumání a za jeho zobrazení v účetních a finančních výkazech, je odpovědný územní celek.

Naší úlohou je, na základě provedeného přezkoumání hospodaření, vydat zprávu o výsledku přezkoumání hospodaření. V souladu se zákonem o auditorech a Etickým kodexem přijatým Komorou auditorů České republiky jsme na územním celku nezávislí a splnili jsme i další etické povinnosti vyplývající z uvedených předpisů. Rovněž jsme splnili požadavky týkající se řízení kvality stanovené mezinárodním standardem pro řízení kvality ISQM 2.

Přezkoumání hospodaření jsme provedli v souladu se zákonem o auditorech, auditorským standardem č. 52 a dalšími relevantními předpisy vydanými Komorou auditorů České republiky a s ustanoveními § 2, 3 a 10 zákona č. 420/2004 Sb. Podle těchto předpisů jsme povinni naplánovat a provést přezkoumání hospodaření tak, abychom získali omezenou jistotu, zda hospodaření územního celku je v souladu s hledisky přezkoumání hospodaření (viz bod II. této zprávy).

IV. RÁMCOVÝ ROZSAH PRACÍ

Za účelem vykonání přezkoumání hospodaření územního celku a vyjádření závěru zprávy o výsledku přezkoumání hospodaření byly použity postupy ke shromáždění dostatečných a vhodných důkazních informací. Tyto postupy se svým charakterem a načasováním liší od postupů prováděných u zakázky poskytující přiměřenou jistotu a mají menší rozsah a jsou auditorem aplikovány na základě jeho odborného úsudku včetně vyhodnocení oblastí, v nichž je u předmětu přezkoumání hospodaření pravděpodobný výskyt významných (materiálních) chyb a nedostatků. Při vyhodnocování těchto oblastí auditor bere v úvahu vnitřní kontrolní

systém územního celku Použité postupy zahrnují výběrový způsob šetření a významnost (materialitu) jednotlivých skutečností. Míra jistoty získaná u přezkoumání hospodaření je tudíž významně nižší než jistota, která by byla získána provedením zakázky poskytující přiměřenou jistotu.

Označení všech dokladů a jiných materiálů využitých při přezkoumání hospodaření územního celku je uvedeno v samostatné **příloze C**, která je nedílnou součástí této zprávy. V rámci přezkoumání hospodaření územního celku činil auditor i další kroky a využíval i další informace, které nejsou součástí tohoto označení.

V. ZÁVĚR ZPRÁVY O VÝSLEDKU PŘEZKOUMÁNÍ HOSPODAŘENÍ

A. VYJÁDŘENÍ K SOULADU HOSPODAŘENÍ S HLEDISKY PŘEZKOUMÁNÍ HOSPODAŘENÍ

(A) Závěr bez výhrad – žádné nebo nevýznamné (nemateriální) chyby a nedostatky

Na základě námi provedeného přezkoumání hospodaření územního celku jsme nezjistili žádné skutečnosti, které by nás vedly k domněnce, že přezkoumávané hospodaření není ve všech významných (materiálních) ohledech v souladu s hledisky přezkoumání hospodaření uvedenými v bodě II. této zprávy.

B. VYJÁDŘENÍ OHLEDNĚ CHYB A NEDOSTATKŮ

Zákon č. 420/2004 Sb. stanoví, abychom ve zprávě uvedli závěr podle ustanovení § 10 odst. 2 písm. d) a odst. 3 citovaného zákona. Toto ustanovení vyžaduje, abychom ve své zprávě o výsledku přezkoumání hospodaření uvedli, zda při přezkoumání hospodaření byly zjištěny chyby a nedostatky a v čem případně spočívaly, a to bez ohledu na jejich materialitu a jejich vztah k hospodaření Města Humpolec jako celku.

Při přezkoumání hospodaření města Humpolec za rok 2025 jsme zjistili chyby a nedostatky uvedené v ustanovení § 10 odst. 3 písm. c) zákona č. 420/2004 Sb.

Popis zjištěných chyb a nedostatků je uveden v Příloze B obsahující i označení dokladů a jiných materiálů sloužících jako podklad pro identifikaci chyb a nedostatků, která je nedílnou součástí zprávy o výsledku přezkoumání.

C. UPOZORNĚNÍ NA PŘÍPADNÁ RIZIKA

Na základě zjištění dle ustanovení § 10 odst. 2 písm. b) zákona č. 420/2004 Sb. auditor nezjistil případná rizika, která mohou mít negativní dopad na hospodaření územního celku v budoucnosti.

D. PODÍL POHLEDÁVEK A ZÁVAZKŮ NA ROZPOČTU ÚZEMNÍHO CELKU A PODÍL ZASTAVENÉHO MAJETKU NA CELKOVÉM MAJETKU ÚZEMNÍHO CELKU

Podíl pohledávek na rozpočtu		
A	Vymezení pohledávek	32 412 952 Kč
B	Vymezení rozpočtových příjmů	466 255 059 Kč
A / B * 100 %	Výpočet podílu pohledávek na rozpočtu	6,95 %

Podíl závazků na rozpočtu		
C	Vymezení závazků	47 450 230 Kč
B	Vymezení rozpočtových příjmů	466 255 059 Kč
C / B * 100 %	Výpočet podílu závazků na rozpočtu	10,18 %

Podíl zastaveného majetku na celkovém majetku		
D	Vymezení zastaveného majetku	0 Kč
E	Vymezení majetku pro výpočet ukazatele	2 516 947 923 Kč
D / E * 100 %	Výpočet podílu zastaveného majetku na celkovém majetku	0 %

Algoritmus výpočtu je uveden v příloze G) této zprávy.

E. VYJÁDŘENÍ K POMĚRU DLUHU ÚZEMNÍHO CELKU K POMĚRU JEHO PŘÍJMŮ ZA POSLEDNÍ ČTYŘI ROZPOČTOVÉ ROKY PODLE PŘÁVNÍHO PŘEDPISU UPRAVUJÍCÍHO ROZPOČTOVOU ODPOVĚDNOST

Zákon č. 420/2004 Sb. stanoví, abychom v naší zprávě uvedli výrok (vyjádření) o tom, že dluh územního celku nepřekročil 60 % průměru jeho příjmů za poslední čtyři rozpočtové roky. V opačném případě jsme povinni uvést, o kolik dluh územního celku překročil průměr jeho příjmů.

VI. Průměr rozpočtových příjmů za poslední 4 roky (v tis. Kč)	477 139
Dluh celkem (v tis. Kč)	82 986
Podíl dluhu k průměru příjmů	17,39 %

Algoritmus výpočtu je uveden v příloze H) této zprávy.

Dluh územního celku nepřekročil 60 % průměru jeho příjmů za poslední čtyři rozpočtové roky.

VII. DALŠÍ INFORMACE

Stanovisko územního celku k návrhu zprávy o výsledku přezkoumání hospodaření

Písemné stanovisko územního celku k návrhu zprávy o výsledku přezkoumání hospodaření, které bylo auditorovi doručeno, v souladu s ustanovením § 7 písm. c) zákona č. 420/2004 Sb., je uvedeno v samostatné **příloze D**, která je nedílnou součástí této zprávy.

Vyhotoveno dne 12. května 2026

Auditorská společnost:

AUDIT Jihlava, s.r.o.

IČ 06994571

Oprávnění KAČR č. 0581

Holíková 3836/79

586 01 JIHLAVA

Odpovědný auditor:

Ing. Radka Podhorská

Odpovědný auditor a jednatelka

Oprávnění KAČR č. 2443

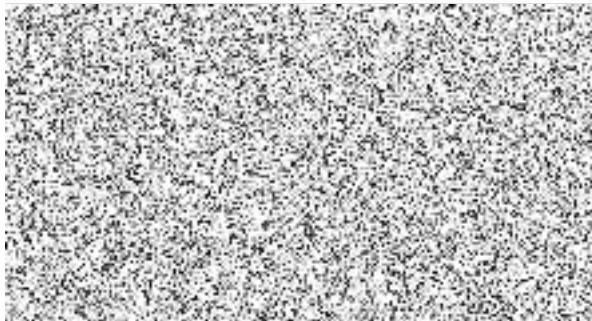

Zpráva projednána s orgánem územního celku oprávněným jednat jeho jménem dne: 12. května 2026

Zpráva předána orgánu územního celku oprávněnému jednat jeho jménem dne: 12. května 2026



Ing. Petr Machek
Starosta města Humpolec



Tato zpráva o provedení přezkoumání byla vyhotovena ve třech výtiscích, z nichž jsou dva určeny pro zadavatele přezkoumání a jeden pro auditora k založení do spisu auditora. Všechny výtisky mají platnost originálu.

Přílohy zprávy o výsledku přezkoumání hospodaření:

- Příloha A Přehled právních předpisů, či jejich vybraných ustanovení, jejichž soulad s údaji o ročním hospodaření územního celku auditor ověřil.
- Příloha B Popis zjištěných chyb a nedostatků podle § 10 odst. 3 písm. b) a c) zákona č. 420/2004 Sb., včetně uvedení povinností, stanovených zvláštními právními předpisy, nebo jiných hledisek přezkoumání, které nebyly dodrženy.
- Příloha C Označení všech dokladů a jiných materiálů využitých při přezkoumání hospodaření
- Příloha D Stanovisko orgánu územního celku oprávněného jednat jeho jménem, resp. statutárního orgánu dobrovolného svazku obcí, dle požadavku ustanovení § 7 písm. c) zákona č. 420/2004 Sb.
- Příloha E Účetní závěrka, kterou tvoří Rozvaha, Výkaz zisku a ztráty, Přehled o peněžních tocích, Přehled o změnách vlastního kapitálu, Příloha
- Příloha F Finanční výkaz (Výkaz pro hodnocení plnění rozpočtu ÚSC k 31.12.2025)
- Příloha G Algoritmus výpočtu podílu pohledávek a závazků a podílu zastaveného majetku na rozpočtu
- Příloha H Algoritmus výpočtu rozpočtové odpovědnosti ÚSC

Příloha A

Přehled právních předpisů, jejichž soulad s přezkoumávaným hospodařením auditor ověřil

Při provádění přezkoumání hospodaření a ověření účetní závěrky auditor posuzuje soulad s následujícími právními předpisy:

Při provádění přezkoumání hospodaření auditor posoudil soulad údajů o ročním hospodaření územního celku s následujícími právními předpisy, či jejich vybranými ustanoveními:

- zákonem č. 420/2004 Sb., o přezkoumávání hospodaření územních samosprávných celků a dobrovolných svazků obcí, ve znění pozdějších předpisů,
- zákonem č. 128/2000 Sb., o obcích (obecní zřízení), ve znění pozdějších předpisů, a souvisejícími prováděcími právními předpisy:
- zákonem č. 131/2001 Sb., o hlavním městě Praze, ve znění pozdějších předpisů, a souvisejícími prováděcími právními předpisy:
 - sdělením Ministerstva vnitra č. 295/2024 Sb. o vyhlášení výše základny pro výpočet odměn členů zastupitelstev územních samosprávných celků podle zákona č. 128/2000 Sb., o obcích (obecní zřízení), ve znění pozdějších předpisů, zákona č. 129/2000 Sb., o krajích (krajské zřízení), ve znění pozdějších předpisů, a zákona č. 131/2000 Sb., o hlavním městě Praze, ve znění pozdějších předpisů,
- zákonem č. 250/2000 Sb., o rozpočtových pravidlech územních rozpočtů, ve znění pozdějších předpisů, a souvisejícími prováděcími právními předpisy:
- vyhláškou č. 412/2021 Sb., o rozpočtové skladbě, ve znění pozdějších předpisů,
- vyhláškou č. 5/2014 Sb., o způsobu, termínech a rozsahu údajů předkládaných pro hodnocení plnění státního rozpočtu, rozpočtů státních fondů, rozpočtů územních samosprávných celků, rozpočtů dobrovolných svazků obcí,
- zákonem č. 563/1991 Sb., o účetnictví, ve znění pozdějších předpisů, a souvisejícími prováděcími právními předpisy:
 - vyhláškou č. 410/2009 Sb., kterou se provádějí některá ustanovení zákona č. 563/1991 Sb., o účetnictví, ve znění pozdějších předpisů, pro některé vybrané účetní jednotky,
 - českými účetními standardy pro některé vybrané účetní jednotky, které vedou účetnictví podle vyhlášky č. 410/2009 Sb.,
 - vyhláškou č. 383/2009 Sb., o účetních záznamech v technické formě vybraných účetních jednotek a jejich předávání do centrálního systému účetních informací státu a o požadavcích na technické a smíšené formy účetních záznamů (technická vyhláška o účetních záznamech),
 - vyhláškou č. 270/2010 Sb., o inventarizaci majetku a závazků,
 - vyhláškou č. 220/2013 Sb., o požadavcích na schvalování účetních závěrek některých vybraných účetních jednotek.
- zákonem č. 23/2017 Sb., o pravidlech rozpočtové odpovědnosti, ve znění pozdějších předpisů,
- zákonem č. 320/2001 Sb., o finanční kontrole ve veřejné správě a o změně některých zákonů,
- zákonem č. 340/2015 Sb., o zvláštních podmínkách účinnosti některých smluv, uveřejňování těchto smluv a o registru smluv (zákon o registru smluv),
- zákonem č. 134/2016 Sb., o zadávání veřejných zakázek,

- nařízení vlády č. 464/2022 Sb., o platových poměrech zaměstnanců ve veřejných službách a správě, ve znění pozdějších předpisů, a nařízení vlády č. 341/2017 Sb., o platových poměrech zaměstnanců ve veřejných službách a správě, ve znění pozdějších předpisů
- zákonem č. 89/2012 Sb., občanský zákoník,
- zákonem č. 90/2012 Sb., o obchodních společnostech a družstvech (zákon o obchodních korporacích).

Příloha B

Popis zjištěných chyb a nedostatků podle § 10 odst. 3 písm. b) a/nebo c) zákona č. 420/2004 Sb., včetně uvedení povinností, stanovených zvláštními právními předpisy, nebo jiných hledisek přezkoumání, které nebyly dodrženy

Byl zjištěn nedostatek spočívající dle Zákona č.420/2004 Sb., o přezkoumání hospodaření územních samosprávných celků a dobrovolných svazků obcí, § 10 odst. 3 písm. c).

Nesprávné zaúčtování výdaje na pořízení dlouhodobého hmotného majetku:

Dokladem č.85224 z 5.11.2025 zúčtováno zařazení radaru na zajištění úsekového měření na Rozkoši do majetkové evidence v hodnotě 2 514 362,- Kč. Dle ověřené výše výdajů na zakázce org. 531100005 vykázáno celkem úhrady faktur ve výši 2 835 738,- Kč. Byla zjištěna účetní nesprávnost, rozdíl ve výši 321 376,- Kč. Jedná se o fakturu č.103820/listopad za licenci softwaru Scarabeus, který je nezbytný pro zajištění přenosu naměřených dat. Výdaje byly správně promítnuty na výdajovou položku 6122-Samostatné movité věci, ale předpis faktury byl zúčtován nesprávně na účet 518-Ostatní služby místo na účet 042-Pořízení dlouhodobého hmotného majetku, a proto nebyl uvedený výdaj zahrnut do vstupní ceny majetku.

Vliv rozvaha: Podhodnocení rozvahové položky A.II.4. Samostatné hmotné movité věci a soubory hmotných věcí (účet 022) o částku 321 376,- Kč.

Vliv výkaz zisků a ztrát: Nadhodnocená nákladová položka výkazu A.I.12.Ostatní služby (účet 518) o částku 321 376,- Kč

označení dokladů a jiných materiálů, ze kterých zjištění vychází:

účetní doklad číslo 85224 z 5.11.2025

přijatá faktura číslo 103820

účetní doklad opravný číslo 101482 z 20.4.2026

Rozvaha k 31.12.2025, položka A.II.4.– Samostatné hmotné movité věci a soubory hmotných věcí

Výkaz zisku a ztráty k 31.12.2025. položka A.I.12.Ostatní služby

Příloha C

Označení všech dokladů a jiných materiálů využitých při přezkoumání hospodaření

Auditor při provedení přezkoumání hospodaření Města Humpolec využil následující doklady a materiály:

Rada města Humpolce PŘEHLED USNESENÍ
z 46. schůze Rady města Humpolce, která se konala dne 6.1.2025
z 47. schůze Rady města Humpolce, která se konala dne 15.1.2025
z 48. schůze Rady města Humpolce, která se konala dne 5.2.2025
z 49. schůze Rady města Humpolce, která se konala dne 26.2.2025
z 50. schůze Rady města Humpolce, která se konala dne 19.3.2025
z 51. schůze Rady města Humpolce, která se konala dne 9.4.2025
z 52. schůze Rady města Humpolce, která se konala dne 30.4.2025
z 53. schůze Rady města Humpolce, která se konala dne 14.5.2025
z 54. schůze Rady města Humpolce, která se konala dne 19.5.2025
z 55. schůze Rady města Humpolce, která se konala dne 4.6.2025
z 56. schůze Rady města Humpolce, která se konala dne 16.6.2025
z 57. schůze Rady města Humpolce, která se konala dne 25.6.2025
z 58. schůze Rady města Humpolce, která se konala dne 15.7.2025
z 59. schůze Rady města Humpolce, která se konala dne 11.8.2025
z 60. schůze Rady města Humpolce, která se konala dne 19.8.2025
z 61. schůze Rady města Humpolce, která se konala dne 10.9.2025
z 62. schůze Rady města Humpolce, která se konala dne 15.10.2025
z 63. schůze Rady města Humpolce, která se konala dne 29.10.2025
z 64. schůze Rady města Humpolce, která se konala dne 5.11.2025
z 65. schůze Rady města Humpolce, která se konala dne 26.11.2025
z 66. schůze Rady města Humpolce, která se konala dne 3.12.2025
z 67. schůze Rady města Humpolce, která se konala dne 10.12.2025
Zastupitelstvo města Humpolce PŘEHLED USNESENÍ
z 15. zasedání Zastupitelstva města Humpolce, které se konalo dne 26.2.2025
z 16. zasedání Zastupitelstva města Humpolce, které se konalo dne 30.4.2025
z 17. zasedání Zastupitelstva města Humpolce, které se konalo dne 25.6.2025
z 18. zasedání Zastupitelstva města Humpolce, které se konalo dne 24.9.2025
z 19. zasedání Zastupitelstva města Humpolce, které se konalo dne 12.11.2025
z 20. zasedání Zastupitelstva města Humpolce, které se konalo dne 10.12.2025
Vnitřní směrnice
Benefiční fond
Číselné řady
Fond bydlení a rozvoje infrastruktury
Fond investic příspěvkových organizací
Fond sociální
Harmonogram účetní závěrky
Kolektivní smlouva pro rok 2025 a Dodatek č. 1 ke Kolektivní smlouvě

Metodický pokyn (oběh účetních dokladů)
Metodický pokyn (VODAK)
Metodický pokyn č.1_2009 (Tech. služby)
Obecně závazná vyhláška Města Humpolec č. 3_99_MR (Eko-fond)
Organizační struktura úřadu-obrazek
Organizační řád
OZV č. 1_2005_ZM školské obvody základních škol zřízených městem Humpolec
OZV č. 2-2024, kterou se zrušují některé obecně závazné vyhlášky města Humpolec
OZV o místním poplatku za užívání veřejného prostranství
OZV o místním poplatku ze psů
OZV_o místním poplatku za obecní systém odpadového hospodářství
Pravidla o stanovení podmínek prodeje pozemků z majetku města Humpolec
Pravidla pro vydávání parkovacích karet v Humpolci + přílohy
Pravidla Rady Města pro zadávání veřejných zakázek 1-2022-RM
Program zodpovědného nakládání s odpady
Směrnice 2007-2 kterou se stanoví pravidla závodního stravování zaměstnanců Městského úřadu v Humpolci
Směrnice 2009-3 DPH a účetní jednotka
Směrnice 2010-1 pro časové rozlišování
Směrnice 2010-2 podrozvaha a evidence pro zpracování přílohy účetní závěrky
Směrnice 2010-3 opravné položky k pohledávkám
Směrnice 2011-1-RM metodika sestavení rozpočtu
Směrnice 2011-3-RM pro provedení inventarizace
Směrnice 2011-5 finanční majetek
Směrnice 2011-6 odpisování dlouhodobého majetku
Směrnice 2012-1 k aplikaci reálné hodnoty u majetku určeného k prodeji
Směrnice 2014-1-RM schvalování účetních závěrek zřízených příspěvkových organizací
Směrnice 2014-2 ke schvalování účetní závěrky města Humpolec
Směrnice 2023-4-RM o vnitřních předpisech
Směrnice 3_2014 o nakládání s pohledávkami
Směrnice č. 4-2010 Oběh účetních dokladů
Soupis bankovních účtů města
Vnitřní směrnice č. 5-2014 nakládání s nalezenými věcmi a zvířaty
Zásady pro odměňování ředitelů PO Humpolec od 1.9.2024
Schéma - Organizační řád od 1.9.2025
Metodický pokyn (oběh účetních dokladů)
Číselné řady účetních dokladů
Směrnice fond benefiční, ekologický, FIPO, bydlení a infrastruktury
Zásady pro spolupráci s investory
Sociální fond - zásady používání 2025
Sociální fond - rozpočet 2025
Pravidla rady město pro zadávání veřejných zakázek P-1-2022-RM
Pravidla zadávání veřejných zakázek 1_7_2025

Schvaleny_zaverecny_ucet_mesta_Humpolec_za_rok_2024
střednědobý výhled na 2027-2029
Schválený rozpočet na rok 2025
Schválený rozpočet na rok 2026
Hlavní kniha k 31.12.2025
Účení deník 2025
Hlavní kniha k 31.3.2026
Příkaz k provedení inventarizace 2025
Inventarizační zpráva 2025
Inventarizace účtů s podklady
Inv 013;Inv 018;Inv 019;Inv 021 0110;Inv 021 0210;Inv 021 0310;Inv 021 0410;Inv 021 0510;Inv 021 0610;Inv 022 0010;Inv 028 0010 a 028 0020;Inv 032 0010;Inv 112,132;Inv 031;Inv 041,042;Inv 052;Inv 061,069;Inv 073,078,079,081,082,088;Inv 231,236,244,245,261,262,263;Inv 311 bytové hospodářství;Inv 311 město;Inv 311 vodní hospodářství;Inv 314;Inv 315;Inv 335;Inv 346,348,373,375;Inv 377 město;Inv 377 bytové hospodářství;Inv 381,385;Inv 388;Inv 192,194;Inv 321;Inv 324 město;Inv 324 bytové hospodářství;Inv 331,333,336,337,342;Inv 343,345,347,374;Inv 378;Inv 384;Inv 389;Inv 401;Inv 403;Inv 406,407,408;Inv 419;Inv 432;Inv 451;Inv 465;Inv 472;Inv 905,909,915;Inv 924;Inv 934,955,+C178966;
Mzdové listy, pracovní smlouvy, platové výměry
zaměstnanci a členové komisí a výborů osobní číslo 150;1880;885;1910;3123;6247;3101;2058;46;47;48;
Česká národní banka -OVĚŘOVACÍ DOPIS BANKOVNÍCH INFORMACÍ
Československá obchodní banka, a.s.-OVĚŘOVACÍ DOPIS BANKOVNÍCH INFORMACÍ
Komerční banka, a.s.- BANKOVNÍ ZPRÁVA PRO ÚČELY AUDITU
JUDr. Ladislava Lebedová-Sdělení ke sporům Města Humpolec
Účetní doklady
Doklady č.100003; č.100027,100028 ; č.100061, 100062, 100063, 100068; č.100188; č.100371; č.100437; č.100588; č.100701; č.100719; č.100768; č. 100811; č.100823; č.101013; č.101091; č.101112; č.101169; č.101181; č. 101207; č. 101211; č.101292 ; č.101307; č.101327, 101328; č.101536; č.101564; č.101632; č.101633; č.101656; č.101661; č.101678; č.101738; č.101952; č.102010; č.102051; č.102099; č.102114; č. 102170, 102299; č.102191; č.102283; č.102284; č.102367; č.102379; č.102406, 102462; č.102423; č.102518; č.102445; č.102470; č.102471; č.102472; č.102644; č.102719; č.102773; č.102845; č.103175; č.103249; č.103254; č.103285; č.103419; č.103551; č.103592; 103602; č.103617; č.103625;č.103630; č.103647; č.103745; č.103762; č.103881; č.103944; č.103976; č.104036; č.104126; č.104129; č.104249; č.104301; č.104347; č. 104350; č.104365; č.104422
Doklady č.400009; č.400025; č.400029; č.400060; č.400069; č.400080; č.400148; č.400151; č.400152
Doklady č.3002; č.3004; č.3005; č.3007; č.3012; č.3020; č.3022; č.3027; č.3034
Doklady č.33001; č. 33005, 33010; č.33009; č.33013, 33015; č. 33017; č.33018; č.33026; č.33027; č.33017; č.33035; č.33036; č.33038; č.33041; č.33051, 33053; č.33052, 33057; č.33055, 33056; č.33062, 33067; č.33075; č.33077; č.33081; č.33083
Doklady č.22002; č.22004; č.22008; č.22009; č.22010; č.22011; č.22013; č.22017; č.22018 až 22078; č.22469; č.22493; č.22905; č.22908; č.22015, 22159, 22160, 22642, 22734
Doklady č.9504; č.9506; č.9507; č.9517; č.9524; č.9525; č.9526
Doklady č. 9001; č.9002; č.9003; č.9004, 9057, 9064; č.9005; č.9006; č.9011; č.9012; č.9013; č.9015; č.9016; č.9017; č.9021; č.9022; č.9023; č.9027; č.9030; č.9031; č.9032; č.9033; č.9036; 9039 až 9041, 9054; č.9042; č.9043; č.9044; č.9045; č.9046; č.9047; č.9050; č.9052; č.9055; č.9059; č.9062; č.9063; č.9067; č.9068; č.9071; č.9075; č.9076; č.9077; č.9078; č.9079; č.9080; č.9081; č.9082; č.9083; č.9085; č.9086; č.9087; č.9085; č.9089 až 9094; č.9097; č.9098; č.9099; č.9101; č.9104 až 9108
Doklady č.4923; č.4925; č.4801; č.4802
Doklady č.4715; č.4801; č.4802
Doklady č.44006 a další; č.44007; č.44016, 44017; č.44020; č.44030, 44038, 44076, 44096; č.44040, 44077, 44102, 44116; č.44042, 44078, 44103, 44118; č.44063; č.44117; č.44119
Doklad č.9002
Doklady č.9031; č.9068; č.9098;
Doklady č.33038; č.9076

Doklady č.33017; č.9087
Doklady č.33081; č.102885; č.104432,104433,104435
Doklady č.9046; č.9062; č.3027; č.102461/srpen
Doklady č.9044; č.33035; č.102735; č.102482; č.9080
Doklady č.9092; č.33026; č.9032; č.9081
Doklady č.9036; č.9069; č.104058/prosinec ; č.101250; č.101413
Doklady č.9030; č.9059; č.33077; č.481148
Doklady č.9003; 9036; č.33036; č.101536; č.100096
Doklady č.9050; č.9055; č.3022
Doklady č.9022; č.9047; č.3020; č.100371
Doklady č.9021; č.9042; č.3007
Doklady č.9023; č.9033; č.33017; č.101564
Doklady č.33063; č.9027; č.101169
Doklady č.9043; č.9086; č.104337
Doklad č.9065
Doklad č.9015
Doklad č.9067
Doklady č.9016; č.9085
Doklad č.9045
Doklady č.9013; č.9097
Doklady č.9012; č.9079
Doklady č.9011; č.9078
Doklad č.9062; č.33040; č.9068;
Doklady č.102000,102001,102002,102003,102005/červen, č.103069/září
Doklady č.101346 a 101433/květen
Daňové přiznání PO-podklady 2025
DPPO 2025
Rozvaha k 31.12.2025
Výkaz zisku a ztráty k 31.12.2025
Příloha k 31.12.2025
Výkaz pro hodnocení plnění rozpočtu k 31.12.2025
Ukazatele obce 2025
Přehled o peněžních tocích k 31.12.2025
Přehled o změnách vlastního kapitálu k 31.12.2025
Závěrečný účet 2025
Ostatní doklady a podklady
Přehled rozpracovaných investičních zakázek dle stavu k 31.12.2025
SOD PD Tribuna a zázemí fotbal. stadion
SOD akce Most přes Jankovský potok v Kletečné
SOD _Stavební úpravy a přístavba Domu s pečovatelskou službou
SOD - akce Chodník a veřejné osvětlení ul. Okružní
SOD - Zpevněná plocha ul. Halkova_Humpolec_anonym
SOD - výstavba městské sportovní haly
Přehled přijatých dotací 2025
Kontrola dotací dle UZ

Výzva k předkládání projektů - Dotační program A - TĚLOVÝCHOVA A SPORT 2025
Výzva k předkládání projektů - Dotační program B - KULTURA 2025
Výzva k předkládání projektů - Dotační program C - OSTATNÍ ZÁJMOVÉ ČINNOSTI 2025
Výzva k předkládání projektů - Dotační program D - OBNOVA KULTURNÍCH PAMÁTEK 2025
Vyhlášení dotačního programu Sociální služby 2025
FASADY-VYZVA-2025 II.kolo
Seznam příjemců dotace 2025
Smlouva o správě bytových a nebytových prostor
Dodatek č.4 - navýšení cen o inflační doložku
FOND INVESTIC PŘÍSPĚVKOVÝCH ORGANIZACÍxlsx
Vyúčtování vodní hospodářství za rok 2024
Vyúčtování kompostárny 2024
Kompostárna-Vyuctovani_2024_NaV
Vyúčtování sportoviště 2024
Smlouva o převodu doménového jména humpolec.cz
Souhlas s TZ na cizím majetku - rekonstrukce WC v budově FÚ
Plná moc - souhlas s rekonstrukcí stavidla rybník Pařezitý
Přehled hospodaření v lesích za rok 2024
Smlouva_o_zajištění_závazku- lesy
Dohoda o vypořádání vodní hospodářství 2024
Vodak Příloha č. 7 pro rok 2025 k dodatku č. 12 2013
Kupní smlouva plynovod Blanická - Gas Distribution
Smlouva investiční příspěvek_Nutzfahrzeuge - anonym
Smlouva investičního příspěvku Bytové domy Humpolec s.r.o.
Kupní smlouva MDDr. Dovol - podepsaná_anon.
Předávací protokol MDDr. Dovol_anon.
Smlouva směnná MDDr. Křikava L.
Smlouva o výpůjčce MĚKIS muzeu_anonym
Konfirmační dopisy vůči PO - příspěvky zřizovatele
Kontrola toky prostředků vůči PO
Účetní závěrka k 31.12.2024 společností PEVAK, VODA Želivka, SOMPO, Technické služby Humpolec
Plán investic pro rok 2026
pokladní knihy roku 2025
MPSV Rozhodnutí o poskytnutí dotace č. NPO/31.6./22_045/0008762
Zápis ze zasedání valné hromady Technických služeb Humpolec, s.r.o. z 30.4.2026
Plán investic pro rok 2026

PŘÍLOHA D

Stanovisko orgánu územního celku oprávněného jednat jeho jménem, resp. statutárního orgánu dobrovolného svazku obcí, dle požadavku ustanovení § 7 písm. c) zákona č. 420/2004 Sb.

Územní samosprávný celek vydal písemné stanovisko:

Bylo přijato nápravné opatření pro rok 2026: opravným účetním dokladem číslo 101482 byla částka 321 376 Kč převedena z účtu 518 na účet 042 a účetním dokladem číslo 85043 bylo zaúčtováno zvýšení pořizovací ceny dlouhodobého majetku číslo 15878 o částku 321 376 Kč. Opravy byly provedeny ke dni 22.4.2026.

Rozvaha

územní samosprávné celky a svazky obcí
(v Kč, s přesností na dvě desetinná místa)

IČO: 00248266
Název: Město Humpolec

Sestavená k rozvahovému dni 31.12.2025

Sídlo účetní jednotky

ulice, c.p. Horní náměstí 300
obec Humpolec
PSC, pošta 39601

Údaje o organizaci

identifikační číslo 00248266
právní forma Územně samosprávný celek
zřizovatel

Místo podnikání

ulice, c.p. Horní náměstí 300
obec Humpolec
PSC, pošta 39601

Kontaktní údaje

telefon 565518140
fax
e-mail iva.sukova@mesto-humpolec.cz

Předmět podnikání

hlavní činnost veřejná správa
vedlejší činnost
CZ-NACE 751100

Statutární zastupce

Ing. Petr Machek

Podpisový záznam statutárního
orgánu



Osoba odpovědná za účetnictví

Ing. Iva Suková

Podpisový záznam osoby odpovědné
za správnost údajů



CP	Název položky	Synt. účet	Běžné období			Minulé
			Brutto	Korekce	Netto	
AKTIVA CELKEM			2 930 600 014,84	621 420 810,50	2 309 179 204,34	2 197 937 119,70
A. Stálá aktiva			2 516 947 922,97	616 903 087,26	1 900 044 835,71	1 809 228 307,94
I. Dlouhodobý nehmotný majetek			20 086 979,57	11 800 732,43	8 286 247,14	7 833 660,12
	1. Nehmotné výsledky výzkumu a vývoje	012				
	2. Software	013	6 338 317,65	5 578 574,28	759 743,37	944 326,35
	3. Ocenitelná práva	014				
	4. Povolenky na emise a preferenční limity	015				
	5. Drobný dlouhodobý nehmotný majetek	018	1 887 802,15	1 887 802,15		
	6. Ostatní dlouhodobý nehmotný majetek	019	10 715 434,77	4 334 356,00	6 381 078,77	5 933 146,77
	7. Nedokončený dlouhodobý nehmotný majetek	041	1 145 425,00		1 145 425,00	956 187,00
	8. Poskytnuté zálohy na dlouhodobý nehmotný majetek	051				
	9. Dlouhodobý nehmotný majetek určený k prodeji	035				
II. Dlouhodobý hmotný majetek			2 369 616 059,69	605 102 354,83	1 764 513 704,86	1 681 474 270,75
	1. Pozemky	031	172 272 861,58		172 272 861,58	158 777 961,13
	2. Kulturní předměty	032	2 808 911,92		2 808 911,92	2 747 623,00
	3. Stavby	021	1 939 253 633,49	514 963 484,00	1 424 290 149,49	1 368 797 079,56
	4. Samostatné movité věci a soubory hmotných	022	82 545 341,48	53 376 341,12	29 169 000,36	27 198 756,85
	5. Pěstičské celky trvalých porostů	025				
	6. Drobný dlouhodobý hmotný majetek	028	36 762 529,71	36 762 529,71		
	7. Ostatní dlouhodobý hmotný majetek	029				
	8. Nedokončený dlouhodobý hmotný majetek	042	132 960 674,51		132 960 674,51	120 952 850,21
	9. Poskytnuté zálohy na dlouhodobý hmotný majetek	052	3 012 107,00		3 012 107,00	3 000 000,00
	10. Dlouhodobý hmotný majetek určený k prodeji	036				



CP	Název položky	Synt. účet	Běžné období			Minulé
			Brutto	Korekce	Netto	
III. Dlouhodobý finanční majetek			126 928 587,75		126 928 587,75	119 895 377,07
	1. Majetkové účasti v osobách s rozhodujícím vlivem	061	69 702 000,00		69 702 000,00	64 960 000,00
	2. Majetkové účasti v osobách s podstatným vlivem	062				
	3. Dluhové cenné papíry držené do splatnosti	063				
	4. Dlouhodobé půjčky	067				
	5. Termínované vklady dlouhodobé	068				
	6. Ostatní dlouhodobý finanční majetek	069	57 226 587,75		57 226 587,75	54 935 377,07
	7. Pořizovaný dlouhodobý finanční majetek	043				
	8. Poskytnuté zálohy na dlouhodobý finanční majetek	053				
IV. Dlouhodobé pohledávky			316 295,96		316 295,96	25 000,00
	1. Poskytnuté návratné finanční výpomoci dlouhodobé	462				
	2. Dlouhodobé pohledávky z postoupených úvěrů	464				
	3. Dlouhodobé poskytnuté zálohy	465	316 295,96		316 295,96	25 000,00
	4. Dlouhodobé pohledávky z ručení	466				
	5. Ostatní dlouhodobé pohledávky	469				
	6. Dlouhodobé poskytnuté zálohy na transfery	471				
B. Oběžná aktiva			413 652 091,87	4 517 723,24	409 134 368,63	388 708 811,76
I. Zásoby			150 910,26		150 910,26	132 498,05
	1. Pořízení materiálu	111				
	2. Materiál na skladě	112	150 910,26		150 910,26	96 908,05
	3. Materiál na cestě	119				
	4. Nedokončená výroba	121				
	5. Polotovary vlastní výroby	122				
	6. Výrobky	123				
	7. Pořízení zboží	131				
	8. Zboží na skladě	132				35 590,00
	9. Zboží na cestě	138				
	10. Ostatní zásoby	139				
II. Krátkodobé pohledávky			97 976 742,04	4 517 723,24	93 459 018,80	45 488 399,50
	1. Odebřatelé	311	17 476 416,54	402 825,30	17 073 591,24	15 628 498,89
	2. Směnky k inkasu	312				
	3. Pohledávky za eskontované cenné papíry	313				
	4. Krátkodobé poskytnuté zálohy	314	1 553 869,61		1 553 869,61	1 389 627,08
	5. Jiné pohledávky z hlavní činnosti	315	5 601 825,76	4 114 897,94	1 486 927,82	1 312 583,61
	6. Poskytnuté návratné finanční výpomoci krátkodobé	316				
	7. Krátkodobé pohledávky z postoupených úvěrů	317				
	8. Pohledávky z přerozdělovaných daní	319				
	9. Pohledávky za zaměstnanci	335				
	10. Sociální zabezpečení	336				
	11. Zdravotní pojištění	337				
	12. Důchodové spoření	338				
	13. Daň z příjmů	341				
	14. Ostatní daně, poplatky a jiná obdobná peněžitá plnění	342				
	15. Daň z přidané hodnoty	343				435 167,87
	16. Pohledávky za osobami mimo vybrané vládní instituce	344				
	17. Pohledávky za vybranými ústředními vládními institucemi	346	387 272,71		387 272,71	347 639,01
	18. Pohledávky za vybranými místními vládními institucemi	348	2 211 924,38		2 211 924,38	2 458 025,89
	23. Krátkodobé pohledávky z ručení	361				
	24. Pevné termínové operace a opce	363				
	25. Pohledávky z neukončených finančních operací	369				
	26. Pohledávky z finančního zajištění	365				
	27. Pohledávky z vydaných dluhopisů	367				
	28. Krátkodobé poskytnuté zálohy na transfery	373	17 023 290,22		17 023 290,22	4 411 598,73
	29. Krátkodobé zprostředkování transferů	375	316 217,00		316 217,00	
	30. Náklady příštích období	381	474 837,62		474 837,62	451 166,42
	31. Příjmy příštích období	385	964 935,65		964 935,65	873 479,84
	32. Dohadné účty aktivní	388	40 712 916,16		40 712 916,16	7 700 368,23
	33. Ostatní krátkodobé pohledávky	377	11 253 236,39		11 253 236,39	10 480 243,93

CP	Název položky	Synt. účet	Běžné období			Minulé
			Brutto	Korekce	Netto	
III.	Krátkodobý finanční majetek		315 524 439,57		315 524 439,57	343 087 914,21
	1. Majetkové cenné papíry k obchodování	251				
	2. Dluhové cenné papíry k obchodování	253				
	3. Jiné cenné papíry	256				
	4. Termínované vklady krátkodobé	244				150 473 902,78
	5. Jiné běžné účty	245	10 749 621,76		10 749 621,76	8 744 257,62
	9. Běžný účet	241				
	11. Základní běžný účet územních samosprávných celků	231	299 001 654,73		299 001 654,73	180 054 010,23
	12. Běžné účty fondů územních samosprávných celků	236	5 630 295,08		5 630 295,08	3 647 746,58
	15. Ceniny	263	52 500,00		52 500,00	74 000,00
	16. Peníze na cestě	262	10 594,00		10 594,00	13 850,00
	17. Pokladna	261	79 774,00		79 774,00	80 147,00

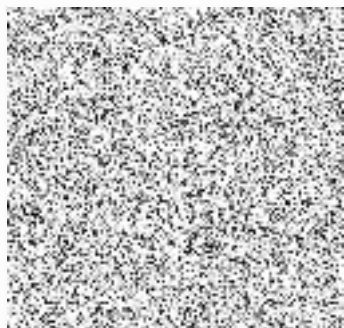

CP	Název položky	Synt. účet	Běžné období	Minulé
PASIVA CELKEM			2 309 179 204,34	2 197 937 119,70
C. Vlastní kapitál			2 151 301 535,14	2 058 292 096,13
I. Jmění účetní jednotky a upravující položky			928 102 295,12	912 860 326,40
	1. Jmění účetní jednotky	401	921 219 695,03	946 772 151,53
	3. Transfery na pořízení dlouhodobého majetku	403	274 754 616,18	240 993 401,64
	4. Kurzové rozdíly	405		
	5. Oceňovací rozdíly při prvotním použití metody	406	-310 085 705,06	-310 085 705,06
	6. Jiné oceňovací rozdíly	407	49 902 055,25	42 868 844,57
	7. Opravy předcházejících účetních období	408	-7 688 366,28	-7 688 366,28
II. Fondy účetní jednotky			5 295 302,08	3 647 746,58
	6. Ostatní fondy	419	5 295 302,08	3 647 746,58
III. Výsledek hospodaření			1 217 903 937,94	1 141 784 023,15
	1. Výsledek hospodaření běžného účetního období	493	76 119 914,79	99 103 138,29
	2. Výsledek hospodaření ve schvalovacím řízení	431		
	3. Výsledek hospodaření předcházejících účetních období	432	1 141 784 023,15	1 042 680 884,86
D. Cizí zdroje			157 877 669,20	139 645 023,57
I. Rezervy				
	1. Rezervy	441		
II. Dlouhodobé závazky			87 158 496,40	93 220 393,72
	1. Dlouhodobé úvěry	451	82 985 983,40	93 220 393,72
	2. Přijaté návratné finanční výpomoci dlouhodobé	452		
	3. Dlouhodobé závazky z vydaných dluhopisů	453		
	4. Dlouhodobé přijaté zálohy	455		
	5. Dlouhodobé závazky z ručení	456		
	6. Dlouhodobé směnky k úhradě	457		
	7. Ostatní dlouhodobé závazky	459		
	8. Dlouhodobé přijaté zálohy na transfery	472	4 172 513,00	
III. Krátkodobé závazky			70 719 172,80	46 424 629,85
	1. Krátkodobé úvěry	281		
	2. Eskontované krátkodobé dluhopisy (směnky)	282		
	3. Krátkodobé závazky z vydaných dluhopisů	283		
	4. Jiné krátkodobé půjčky	289		
	5. Dodavatelé	321	20 117 954,58	7 715 071,18
	6. Směnky k úhradě	322		
	7. Krátkodobé přijaté zálohy	324	9 533 072,96	9 581 737,09
	8. Závazky z dělené správy	325		
	9. Přijaté návratné finanční výpomoci krátkodobé	326		
	10. Zaměstnanci	331	3 211 663,00	2 650 580,00
	11. Jiné závazky vůči zaměstnancům	333		
	12. Sociální zabezpečení	336	1 169 001,00	952 026,00
	13. Zdravotní pojištění	337	538 907,00	441 085,00
	14. Důchodové spoření	338		
	15. Daň z příjmů	341		
	16. Ostatní daně, poplatky a jiná obdobná peněžitá plnění	342	358 814,00	289 531,00
	17. Daň z přidané hodnoty	343	724 098,58	
	18. Závazky k osobám mimo vybrané vládní instituce	345	316 217,00	
	19. Závazky k vybraným ústředním vládním institucím	347		
	20. Závazky k vybraným místním vládním institucím	349		
	27. Krátkodobé závazky z ručení	362		
	28. Pevné termínové operace a opce	363		
	29. Závazky z neukončených finančních operací	364		
	30. Závazky z finančního zajištění	366		
	31. Závazky z upsaných nesplacených cenných papírů a podílů	368		
	32. Krátkodobé přijaté zálohy na transfery	374	487 912,53	996 523,40
	33. Krátkodobé zprostředkování transferů	375		
	35. Výdaje příštích období	383		

CP	Název položky	Synt. účet	Běžné období	Minulé
36.	Výnosy příštích období	384	12 000 000,00	11 500 000,00
37.	Dohadné účty pasivní	389	11 166 150,00	3 278 604,00
38.	Ostatní krátkodobé závazky	378	11 095 382,15	9 019 472,18

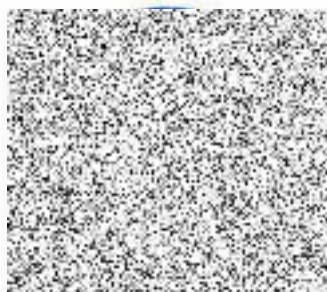

Výkaz zisku a ztráty

územní samosprávné celky a svazky obcí
(v Kč, s přesností na dvě desetinná místa)

IČO: 00248266
Název: Město Humpolec

Sestavený k rozvahovému dni 31.12.2025

Sídlo účetní jednotky

ulice, c.p. Horní náměstí 300
obec Humpolec
PSC, pošta 39601

Údaje o organizaci

identifikační číslo 00248266
právní forma Územně samosprávný celek
zřizovatel

Místo podnikání

ulice, c.p. Horní náměstí 300
obec Humpolec
PSC, pošta 39601

Kontaktní údaje

telefon 565518140
fax
e-mail iva.sukova@mesto-humpolec.cz

Předmět podnikání

hlavní činnost veřejná správa
vedlejší činnost
CZ-NACE 751100

Statutární zástupce

Ing. Petr Machek

Podpisový záznam statutárního orgánu



Osoba odpovědná za účetnictví

Ing. Iva Suková

Podpisový záznam osoby odpovědné za správnost údajů



CP	Název položky	Syn. úč.	Běžné období		Minulé období	
			Hlavní činnost	Hosp. činnost	Hlavní činnost	Hosp. činnost
A. NÁKLADY CELKEM			354 311 403,12		321 171 427,29	
I. Náklady z činnosti			278 624 582,09		242 372 735,34	
	1. Spotřeba materiálu	501	3 840 441,00		2 792 449,65	
	2. Spotřeba energie	502	18 676 883,95		17 750 720,34	
	3. Spotřeba jiných neskladovatelných dodávek	503				
	4. Prodané zboží	504				
	5. Aktivace dlouhodobého majetku	506				
	6. Aktivace oběžného majetku	507				
	7. Změna stavu zásob vlastní výroby	508				
	8. Opravy a udržování	511	34 724 007,57		27 177 669,78	
	9. Cestovné	512	110 609,42		94 272,90	
	10. Náklady na reprezentaci	513	427 330,75		346 447,60	
	11. Aktivace vnitropodnikových služeb	516				
	12. Ostatní služby	518	116 402 442,83		100 348 000,36	
	13. Mzdové náklady	521	42 935 187,65		38 596 450,78	
	14. Zákonné sociální pojištění	524	13 720 462,00		12 308 862,00	
	15. Jiné sociální pojištění	525	143 073,30		131 728,42	
	16. Zákonné sociální náklady	527	1 557 756,91		1 475 457,88	
	17. Jiné sociální náklady	528	752 793,22		730 167,02	
	18. Daň silniční	531				
	19. Daň z nemovitosti	532	6 167,00		7 839,00	
	20. Jiné daně a poplatky	538	13 605,27		16 472,00	
	22. Smluvní pokuty a penále z prodlení	541				
	23. Jiné pokuty a penále	542	1 500,00		300 000,00	
	24. Dary a jiné bezúplatné předání	543	737 746,18		817 540,99	

CP	Název položky	Syn. úč.	Běžné období		Minulé období	
			Hlavní činnost	Hosp. činnost	Hlavní činnost	Hosp. činnost
25.	Prodaný materiál	544				
26.	Manka a škody	547	60 730,00		19 679,00	
27.	Tvorba fondů	548				
28.	Odpisy dlouhodobého majetku	551	38 094 761,05		35 556 663,28	
29.	Prodaný dlouhodobý nehmotný majetek	552				
30.	Prodaný dlouhodobý hmotný majetek	553	1 179 982,82		27 690,00	
31.	Prodané pozemky	554	247 180,71		22 680,16	
32.	Tvorba a zúčtování rezerv	555				
33.	Tvorba a zúčtování opravných položek	556	-222 138,83		-634 847,94	
34.	Náklady z vyřazených pohledávek	557	654 931,38		492 612,23	
35.	Náklady z drobného dlouhodobého majetku	558	3 195 627,53		2 682 000,27	
36.	Ostatní náklady z činnosti	549	1 363 500,38		1 312 179,62	
II.	Finanční náklady		700 454,71		206 847,73	
1.	Prodané cenné papíry a podíly	561				
2.	Úroky	562	699 875,53		206 769,90	
3.	Kurzové ztráty	563	579,18		77,83	
4.	Náklady z přecenění reálnou hodnotou	564				
5.	Ostatní finanční náklady	569				
III.	Náklady na transfery		65 168 456,32		69 400 164,22	
2.	Náklady vybraných místních vládních	572	65 168 456,32		69 400 164,22	
V.	Daň z příjmů		9 817 910,00		9 191 680,00	
1.	Daň z příjmů	591	9 817 910,00		9 191 680,00	
2.	Dodatečné odvody z daně z příjmů	595				
B. VÝNOSY CELKEM			430 431 317,91		420 274 565,58	
I.	Výnosy z činnosti		108 849 631,92		101 865 395,40	
1.	Výnosy z prodeje vlastních výrobků	601				
2.	Výnosy z prodeje služeb	602	54 464 515,61		52 450 970,43	
3.	Výnosy z pronájmu	603	25 491 566,73		27 342 502,58	
4.	Výnosy z prodaného zboží	604				
5.	Výnosy ze správních poplatků	605	6 736 600,00		6 173 170,00	
6.	Výnosy z místních poplatků	606	10 375 643,28		9 332 480,15	
8.	Jiné výnosy z vlastních výkonů	609	3 167 816,46		4 007 719,31	
9.	Smluvní pokuty a úroky z prodlení	641	164 551,28		587 819,35	
10.	Jiné pokuty a penále	642	2 122 352,77		1 363 615,00	
11.	Výnosy z vyřazených pohledávek	643	7 744,69		6 948,10	
12.	Výnosy z prodeje materiálu	644	65 198,02			
13.	Výnosy z prodeje dlouhodobého	645				
14.	Výnosy z prodeje dlouhodobého hmotného	646	1 441 069,80		10 000,00	
15.	Výnosy z prodeje pozemků	647	3 302 692,50		140 800,00	
16.	Čerpání fondů	648				
17.	Ostatní výnosy z činnosti	649	1 509 880,78		449 370,48	
II.	Finanční výnosy		8 781 490,19		11 762 901,15	
1.	Výnosy z prodeje cenných papírů a podílů	661				
2.	Úroky	662	8 781 420,33		11 762 715,25	
3.	Kurzové zisky	663	69,86		185,90	
4.	Výnosy z přecenění reálnou hodnotou	664				
5.	Výnosy z dlouhodobého finančního majetku	665				
6.	Ostatní finanční výnosy	669				
IV.	Výnosy z transferů		33 588 096,80		33 108 743,12	
2.	Výnosy z vybraných místních vládních	672	33 588 096,80		33 108 743,12	
V.	Výnosy ze sdílených daní a poplatků		279 212 099,00		273 537 525,91	
1.	Výnosy ze sdílené daně z příjmů fyzických	681	60 121 468,33		56 329 000,78	
2.	Výnosy ze sdílené daně z příjmů	682	73 769 694,43		68 932 099,73	
3.	Výnosy ze sdílené daně z přidané hodnoty	684	120 332 911,30		116 808 749,40	
4.	Výnosy ze sdílených spotřebních daní	685				
5.	Výnosy ze sdílených majetkových daní	686	17 548 804,52		19 131 181,26	
6.	Výnosy z ostatních sdílených daní a	688	7 439 220,42		12 336 494,74	

CP	Název položky	Syn. úč.	Běžné období		Minulé období	
			Hlavní činnost	Hosp. činnost	Hlavní činnost	Hosp. činnost

C. VÝSLEDEK HOSPODAŘENÍ

1. Výsledek hospodaření před zdaněním	85 937 824,79	108 294 818,29
2. Výsledek hospodaření běžného účetního	76 119 914,79	99 103 138,29

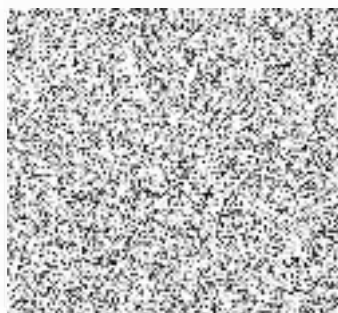

Přehled o peněžních tocích

územní samosprávné celky a svazky obcí
(v tis. Kč)

IČO: 00248266
Název: Město Humpolec

Sestavený k rozvahovému dni 31.12.2025

Sídlo účetní jednotky

ulice, c.p. Horní náměstí 300
obec Humpolec
PSC, pošta 39601

Údaje o organizaci

identifikační číslo 00248266
právní forma Územně samosprávný celek
zřizovatel

Místo podnikání

ulice, c.p. Horní náměstí 300
obec Humpolec
PSC, pošta 39601

Kontaktní údaje

telefon 565518140
fax
e-mail iva.sukova@mesto-humpolec.cz

Předmět podnikání

hlavní činnost veřejná správa
vedlejší činnost
CZ-NACE 751100

Statutární zástupce

Ing. Petr Machek

Podpisový záznam statutárního orgánu

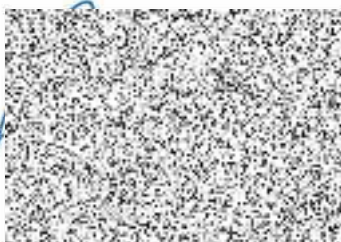

Osoba odpovědná za účetnictví

Ing. Iva Suková

Podpisový záznam osoby odpovědné za správnost údajů



Označení	Název položky	Stav k 31.12.2025
P.	Stav peněžních prostředků k 1. lednu	343 088,00
A.	Peněžní toky z provozní činnosti	87 204,00
Z.	Výsledek hospodaření před zdaněním	85 938,00
A.I.	Úpravy o nepeněžní operace (+ / -)	34 556,00
A.I.1.	Odpisy dlouhodobého majetku	38 095,00
A.I.2.	Změna stavu opravných položek	-222,00
A.I.3.	Změna stavu rezerv	
A.I.4.	Zisk (ztráta) z prodeje dlouhodobého majetku	-3 317,00
A.I.5.	Výnosy z podílů na zisku	
A.I.6.	Ostatní úpravy o nepeněžní operace	
A.II.	Peněžní toky ze změny oběžných aktiv a krátkodobých závazků (+ / -)	-33 290,00
A.II.1.	Změna stavu krátkodobých pohledávek	-48 184,00
A.II.2.	Změna stavu krátkodobých závazků	14 912,00
A.II.3.	Změna stavu zásob	-18,00
A.II.4.	Změna stavu krátkodobého finančního majetku	
A.III.	Zaplacená daň z příjmů včetně doměrků (-)	
A.IV.	Přijaté podíly na zisku	
B.	Peněžní toky z dlouhodobých aktiv	-125 228,00
B.I.	Výdaje na pořízení dlouhodobých aktiv	-127 681,00
B.II.	Příjmy z prodeje dlouhodobých aktiv	4 744,00
B.II.1.	Příjmy z privatizace státního majetku	
B.II.2.	Příjmy z prodeje majetku Státního pozemkového úřadu	
B.II.3.	Příjmy z prodeje dlouhodobého majetku určeného k prodeji	4 744,00
B.II.4.	Ostatní příjmy z prodeje dlouhodobých aktiv	
B.III.	Ostatní peněžní toky z dlouhodobých aktiv (+ / -)	-2 291,00

Označení	Název položky	Stav k 31.12.2025
C.	Peněžní toky z vlastního kapitálu, dlouhodobých závazků a dlouhodobých pohledávek	10 462,00
C.I.	Peněžní toky vyplývající ze změny vlastního kapitálu (+ / -)	16 815,00
C.II.	Změna stavu dlouhodobých závazků (+ / -)	-6 062,00
C.III.	Změna stavu dlouhodobých pohledávek (+ / -)	-291,00
F.	Celková změna stavu peněžních prostředků	-27 562,00
H.	Příjmové a výdajové účty rozpočtového hospodaření (+ / -)	
R.	Stav peněžních prostředků k rozvahovému dni	315 526,00

Přehled o změnách vlastního kapitálu

územní samosprávné celky a svazky obcí
(v tis. Kč)

IČO: 00248266
Název: Město Humpolec

Sestavený k rozvahovému dni 31.12.2025

Sídlo účetní jednotky

ulice, c.p. Horní náměstí 300
obec Humpolec
PSC, pošta 39601

Údaje o organizaci

identifikační číslo 00248266
právní forma Územně samosprávný celek
zřizovatel

Místo podnikání

ulice, c.p. Horní náměstí 300
obec Humpolec
PSC, pošta 39601

Kontaktní údaje

telefon 565518140
fax
e-mail iva.sukova@mesto-humpolec.cz

Předmět podnikání

hlavní činnost veřejná správa
vedlejší činnost
CZ-NACE 751100

Statutární zástupce

Ing. Petr Machek

Podpisový záznam statutárního orgánu



Osoba odpovědná za účetnictví

Ing. Iva Suková

Podpisový záznam osoby odpovědné za správnost údajů



CP	Název položky	1	2	3	4
		Minulé období	Zvýšení stavu	Snížení stavu	Běžné období
-	VLASTNÍ KAPITÁL CELKEM	2 058 293,00	594 896,00	501 887,00	2 151 302,00
A.	Jmění účetní jednotky a upravující položky	912 860,00	55 444,00	40 202,00	928 103,00
I.	Jmění účetní jednotky	946 772,00	8 375,00	33 927,00	921 220,00
	1. Změna, vznik nebo zánik příslušnosti hospodařit s majetkem státu				
	2. Svěření majetku příspěvkové organizaci				
	3. Bezúplatné převody		75,00		
	4. Investiční transfery			27 587,00	
	5. Dary				
	6. Ostatní		8 300,00	6 340,00	
II.	Fond privatizace				
III.	Transfery na pořízení dlouhodobého majetku	240 993,00	40 036,00	6 275,00	274 755,00
	1. Svěření majetku příspěvkové organizaci				
	2. Bezúplatné převody				
	3. Investiční transfery		40 036,00		
	4. Dary				
	5. Snížení investičních transferů ve věcné a časové souvislosti			6 275,00	
	6. Ostatní				
IV.	Kurzové rozdíly				
V.	Oceňovací rozdíly při prvotním použití metody	-310 086,00			-310 086,00
	1. Opravné položky k pohledávkám				
	2. Odpisy				
	3. Ostatní				
VI.	Jiné oceňovací rozdíly	42 869,00	7 033,00		49 902,00
	1. Oceňovací rozdíly u cenných papírů a podílů				
	2. Oceňovací rozdíly u majetku určeného k prodeji				



CP	Název položky	1	2	3	4
		Minulé období	Zvýšení stavu	Snížení stavu	Běžné období
	3. Ostatní		7 033,00		
	VII. Opravy předcházejících účetních období	-7 688,00			-7 688,00
	1. Opravy minulého účetního období				
	2. Opravy předchozích účetních období				
	B. Fondy účetní jednotky	3 648,00	6 340,00	4 692,00	5 295,00
	C. Výsledek hospodaření	1 141 785,00	533 112,00	456 993,00	1 217 904,00
	D. Příjmový a výdajový účet rozpočtového hospodaření				

PŘÍLOHA

územní samosprávné celky a svazky obcí
(v Kč, s přesností na dvě desetinná místa)

IČO: 00248266
Název: Město Humpolec

Sestavený k rozvahovému dni 31.12.2025

Sídlo účetní jednotky

ulice, c.p. Horní náměstí 300
obec Humpolec
PSC, pošta 39601

Údaje o organizaci

identifikační číslo 00248266
právní forma Územně samosprávný celek
zřizovatel

Místo podnikání

ulice, c.p. Horní náměstí 300
obec Humpolec
PSC, pošta 39601

Kontaktní údaje

telefon 565518140
fax
e-mail iva.sukova@mesto-humpolec.cz

Předmět podnikání

hlavní činnost veřejná správa
vedlejší činnost
CZ-NACE 751100

Statutární zástupce

Ing. Petr Machek

Podpisový záznam statutárního
orgánu



Osoba odpovědná za účetnictví

Ing. Iva Suková

Podpisový záznam osoby odpovědné
za správnost údajů



A.1. Informace podle § 7 odst. 3 zákona (TEXT)

Účetní jednotka pokračuje v následujícím období ve své činnosti. Nedošlo ke změnám metody z důvodu ukončení činnosti. Žádná činnost není omezena.

A.2. Informace podle § 7 odst. 4 zákona (TEXT)

Účetní jednotka se řídí v souladu s prováděcí vyhláškou k zákonu o účetnictví, především č. 410/2009 Sb..

A.3. Informace podle § 7 odst. 5 zákona (TEXT)

1)Oceňování a vykazování

Zásoby: pořizovací cena, způsob účtování B

Drobný dlouhodobý majetek hmotný: v pořizovací ceně od 1000,- Kč do 40000,- Kč, u zařízení připojovaných k elektrické síti (z důvodu nutnosti jejich revize), od 300,- do 40000,-Kč

Drobný dlouhodobý majetek nehmotný: v pořizovací ceně od 1000,-Kč do 60000,- Kč

Hmotný a nehmotný DM vytvoření vlastní činností: ve skutečných pořizovacích nákladech, ve sledovaném období nebyl pořízen DM vlastní činností.

Cenné papíry a majetkové účasti: Rozhodující vliv a podstatný vliv, majetkové účasti oceněny metodou ekvivalence a podílové cenné papíry oceněny reálnou hodnotou: tržní cena.

Reprodukční pořizovací ceny: nabyté pozemky směnou byly oceněny na základě znaleckých posudků.

Majetek bezúplatně předán v cenách dle evidence převodce v souladu s ČÚS 708.

Jako vedlejší pořizovací náklady dlouhodobého majetku vede účetní jednotka i náklady na žádosti a administrace dotace. Úroky z

dlouhodobých úvěrů jsou provozním nákladem.

2)Odpisový plán: Účetní jednotka provádí účetní odpisy. Odpisový plán je rámcově stanoven dle příloh ČÚS 708.

3) Peněžní fondy jsou účtovány rozvahově(401,419).

4) Ocenění reálnou hodnotou majetku určeného k prodeji, účtování v podrozvahové evidenci a účtování o rezervách je jen v případě dosažení významnosti, kterou účetní jednotka stanovila ve výši 260000,- Kč.

5) Jednotlivé účetní případy účetní jednotka v průběhu roku časově nerozlišuje dle čtvrtletí, částka jednotlivých účetních případů k časovému rozlišení pro roční období je stanovena na úrovni 50000,- Kč s výjimkami, které se rozlišují vždy (energie), a to ve výši záloh a dále účetní jednotka časově nerozlišuje pravidelně se opakující platby s nevýznamnými ročními rozdíly.

6) Další informace:

obec provádí odpisování na základě odpisového plánu prostřednictvím rovnoměrných měsíčních odpisů, u nově pořízených položek majetku je doba životnosti nastavena následujícím způsobem:

-budovy 120 let, komunikace, parkoviště, chodníky 65 let, zdi kamenné a valy 250 let, kanalizace, vodní nádrže, rybníky a studny 80 let, oplocení 20 let, dopravní prostředky 12 let, územní plán, krajinný projekt apod. 20 let.

A.4. Informace podle § 7 odst. 5 zákona o stavu účtů v knize podrozvahových účtů

Číslo položky	Název položky	Podrozvahový účet	ÚČETNÍ OBDOBÍ	
			BĚŽNÉ	MINULÉ
P.I.	Majetek a závazky účetní jednotky		168 026 565,90	164 854 139,12
1.	Jiný drobný dlouhodobý nehmotný majetek	901		
2.	Jiný drobný dlouhodobý hmotný majetek	902		
3.	Vyřazené pohledávky	905	192 370,54	352 616,41
4.	Vyřazené závazky	906		
5.	Ostatní majetek	909	167 834 195,36	164 501 522,71
P.II.	Krátkodobé podmíněné pohledávky z transferů a krátkodobé		628 800,00	
1.	Krátkodobé podmíněné pohledávky z předfinancování transferů	911		
2.	Krátkodobé podmíněné závazky z předfinancování transferů	912		
3.	Krátkodobé podmíněné pohledávky ze zahraničních transferů	913		
4.	Krátkodobé podmíněné závazky ze zahraničních transferů	914		
5.	Ostatní krátkodobé podmíněné pohledávky z transferů	915	628 800,00	
6.	Ostatní krátkodobé podmíněné závazky z transferů	916		
P.III.	Podmíněné pohledávky z důvodu užívání majetku jinou osobou		578 445,60	2 363 561,82
1.	Krátkodobé podmíněné pohledávky z důvodu úplatného užívání majetku	921		
2.	Dlouhodobé podmíněné pohledávky z důvodu úplatného užívání	922		
3.	Krátkodobé podmíněné pohledávky z důvodu užívání majetku jinou	923		
4.	Dlouhodobé podmíněné pohledávky z důvodu užívání majetku jinou	924	578 445,60	2 363 561,82
5.	Krátkodobé podmíněné pohledávky z důvodu užívání majetku jinou	925		
6.	Dlouhodobé podmíněné pohledávky z důvodu užívání majetku jinou	926		
P.IV.	Další podmíněné pohledávky		3 690 250,00	1 000 000,00
1.	Krátkodobé podmíněné pohledávky ze smluv o prodeji dlouhodobého	931		
2.	Dlouhodobé podmíněné pohledávky ze smluv o prodeji dlouhodobého	932		
3.	Krátkodobé podmíněné pohledávky z jiných smluv	933		
4.	Dlouhodobé podmíněné pohledávky z jiných smluv	934	3 690 250,00	1 000 000,00
5.	Krátkodobé podmíněné pohledávky ze sdílených daní	939		
6.	Dlouhodobé podmíněné pohledávky ze sdílených daní	941		
7.	Krátkodobé podmíněné pohledávky ze vztahu k jiným zdrojům	942		
8.	Dlouhodobé podmíněné pohledávky ze vztahu k jiným zdrojům	943		
9.	Krátkodobé podmíněné úhrady pohledávek z přijatých zajištění	944		
10.	Dlouhodobé podmíněné úhrady pohledávek z přijatých zajištění	945		
11.	Krátkodobé podmíněné pohledávky ze soudních sporů, správních řízení	947		
12.	Dlouhodobé podmíněné pohledávky ze soudních sporů, správních	948		
P.V.	Dlouhodobé podmíněné pohledávky z transferů a dlouhodobé		57 954 724,77	24 652 420,17
1.	Dlouhodobé podmíněné pohledávky z předfinancování transferů	951		
2.	Dlouhodobé podmíněné závazky z předfinancování transferů	952		
3.	Dlouhodobé podmíněné pohledávky ze zahraničních transferů	953		
4.	Dlouhodobé podmíněné závazky ze zahraničních transferů	954		

5.	Ostatní dlouhodobé podmíněné pohledávky z transferů	955	57 954 724,77	24 652 420,17
6.	Ostatní dlouhodobé podmíněné závazky z transferů	956		
P.VI.	Podmíněné závazky z důvodu užívání cizího majetku		3 831 508,91	3 831 508,91
1.	Krátkodobé podmíněné závazky z operativního leasingu	961		
2.	Dlouhodobé podmíněné závazky z operativního leasingu	962		
3.	Krátkodobé podmíněné závazky z finančního leasingu	963		
4.	Dlouhodobé podmíněné závazky z finančního leasingu	964		
5.	Krátkodobé podmíněné závazky z důvodu užívání cizího majetku na	965		
6.	Dlouhodobé podmíněné závazky z důvodu užívání cizího majetku na	966	3 831 508,91	3 831 508,91
7.	Krátkodobé podmíněné závazky z důvodu užívání cizího majetku nebo	967		
8.	Dlouhodobé podmíněné závazky z důvodu užívání cizího majetku nebo	968		
P.VII.	Další podmíněné závazky			
1.	Krátkodobé podmíněné závazky ze smluv o pořízení dlouhodobého	971		
2.	Dlouhodobé podmíněné závazky ze smluv o pořízení dlouhodobého	972		
3.	Krátkodobé podmíněné závazky z jiných smluv	973		
4.	Dlouhodobé podmíněné závazky z jiných smluv	974		
5.	Krátkodobé podmíněné závazky z přijatého kolaterálu	975		
6.	Dlouhodobé podmíněné závazky z přijatého kolaterálu	976		
7.	Krátkodobé podmíněné závazky vyplývající z právních předpisů a další	978		
8.	Dlouhodobé podmíněné závazky vyplývající z právních předpisů a další	979		
9.	Krátkodobé podmíněné závazky z poskytnutých garancí jednorázových	981		
10.	Dlouhodobé podmíněné závazky z poskytnutých garancí jednorázových	982		
11.	Krátkodobé podmíněné závazky z poskytnutých garancí ostatních	983		
12.	Dlouhodobé podmíněné závazky z poskytnutých garancí ostatních	984		
13.	Krátkodobé podmíněné závazky ze soudních sporů, správních řízení a	985		
14.	Dlouhodobé podmíněné závazky ze soudních sporů, správních řízení a	986		
P.VIII.	Ostatní podmíněná aktiva a ostatní podmíněná pasiva a			
1.	Ostatní krátkodobá podmíněná aktiva	991		
2.	Ostatní dlouhodobá podmíněná aktiva	992		
3.	Ostatní krátkodobá podmíněná pasiva	993		
4.	Ostatní dlouhodobá podmíněná pasiva	994		
5.	Vyrovňovací účet k podrozvahovým účtům	999	227 047 277,36	189 038 612,20

A.5. Informace podle § 18 odst. 3 písm. b) zákona (TEXT)

Účetní jednotka je územní samosprávný celek a tudíž není zapsána v obchodním rejstříku. Ustanovení § 18 odst. 3 písm. b) zákona se na ni nevztahuje.

A.6. Informace podle § 19 odst. 6 zákona (TEXT)

Ke konci účetní závěrky neexistovaly takové podmínky či situace, v jejichž důsledku by došlo k výrazné změně pohledu na finanční situaci účetní jednotky.

B.1. Informace podle § 66 odst. 6 zákona (TEXT)

U účetní jednotky nastala situace, kdy došlo k návrhu na vklad do 31. 12. daného účetního období, avšak právní úkony nebyly ze strany Katastrálního úřadu provedeny do data účetní závěrky. Jedná se o tyto převody nemovitostí:

1) Prodej pozemku č. 2273/47 o výměře 30 m² v k.ú. Humpolec za kupní cenu 29.540 Kč, fyzické osobě na základě Usnesení zastupitelstva města Humpolec č. 272/14/ZM/2020 ze dne 18.11.2020.

2) Bezúplatný převod pozemku č. 1828/4 o výměře 1441 m² v k.ú. Humpolec, cena 7.622,89 Kč. Úřad pro zastupování státu ve věcech majetkových.

3) Darování pozemku č. 825/223 o výměře 139 m² v k.ú. Humpolec, cena 55.600 Kč, od fyzických osob, spoluvlastníků bytového domu Mírová 1245, na základě Usnesení zastupitelstva města Humpolec č. 322/17/ZM/2025 ze dne 25.6.2025.

B.2.	Informace podle § 66 odst. 8 zákona (TEXT)
-------------	---

Obec jako územně samosprávný celek není příspěvkovou organizací a neřeší krytí investičního fondu. Tato informace se netýká naší účetní jednotky.

B.3.	Informace podle § 68 odst. 3 (ČÍSLO A TEXT)	
	TEXT	CISLO

K rozvahovému dni nejsou známy žádné skutečnosti, které by nebyly zachyceny v závěrce za sledované období a přitom mají vliv na situaci účetní jednotky. 0,00

C. Doplňující informace k položkám rozvahy C.I.1.Jmění úč.jednotky a C.I.3.Transfery na pořízení dlouhodob. majetku

Číslo položky	Název položky	ÚČETNÍ OBDOBÍ	
		BĚŽNÉ	MINULÉ
C.1.	Zvýšení stavu transferů na pořízení DM za běžné účetní období	40 036 462,33	6 465 816,23
C.2.	Snížení stavu transferů na pořízení DM ve věcné a časové souvislosti	6 275 247,79	6 071 261,47

D.1.	Počet jednotlivých věcí a souborů majetku nebo seznam tohoto majetku (ČÍSLO A TEXT)	
	TEXT	CISLO

Účetní jednotka nemá ve své evidenci kulturní památky, sbírky muzejní povahy, předměty kulturní hodnoty a církevní stavby ocenění ve výši 1 Kč dle § 25 odst. 1 písm. k) zákona o účetnictví. 0,00

D.2.	Celková výměra lesních pozemků s lesním porostem (ČÍSLO)	
	TEXT	CISLO

5 298 815,00

D.3.	Výše ocenění celkové výměry lesních pozemků s lesním porostem ve výši 57 Kč/m2 (ČÍSLO)	
	TEXT	CISLO
		302 032 455,00

D.4.	Výměra lesních pozemků s lesním porostem oceněným jiným způsobem (ČÍSLO)	
	TEXT	CISLO
		0,00

D.5.	Výše ocenění lesních pozemků s lesním porostem oceněným jiným způsobem (ČÍSLO)	
	TEXT	CISLO
		0,00

D.6.	Průměrná výše ocenění výměry les. pozemků s les. porostem oceněných jiným způsobem (ČÍSLO)	
	TEXT	CISLO
		0,00

D.7.	Komentář k ocenění lesních pozemků jiným způsobem (ČÍSLO A TEXT)	
	TEXT	CISLO

E.1.	Doplňující informace k položkám rozvahy	
K položce	Doplňující informace	Částka
D.II.1.	Inv.zápůjčka od SFŽP na rekonstrukci Zimního stadionu v Humpolci	11 404 711,40

E.2.	Doplňující informace k položkám výkazu zisku a ztráty	
K položce	Doplňující informace	Částka

E.3. Doplnující informace k položkám přehledu o peněžních tocích		
K položce	Doplnující informace	Částka

E.4. Doplnující informace k položkám přehledu o změnách vlastního kapitálu		
K položce	Doplnující informace	Částka

F.g. Ostatní fondy

Položka		BĚŽNÉ ÚČETNÍ OBDOBÍ
Číslo	Název	
G.I.	Počáteční stav fondu k 1. 1.	3 647 746,58
G.II.	Tvorba fondu	6 273 506,13
1.	Přebytky hospodaření z minulých let	
2.	Příjmy běžného roku, které nejsou určeny k využití v běžném roce	
3.	Převody prostředků z rozpočtu během roku do účelových peněžních fondů	
4.	Ostatní tvorba fondu	6 273 506,13
G.III.	Čerpání fondu	4 625 950,63
G.IV.	Konečný stav fondu	5 295 302,08

G. Doplnující informace k položce "A.II.3. Stavby" výkazu rozvahy

Číslo položky	Název položky	ÚČETNÍ OBDOBÍ			MINULÉ
		BĚŽNÉ			
		BRUTTO	KOREKCE	NETTO	
G.	Stavby	1 939 253 633,49	514 963 484,00	1 424 290 149,49	1 368 797 079,56
G.1.	Bytové domy a bytové jednotky	230 985 328,23	101 912 125,00	129 073 203,23	128 273 296,56
G.2.	Budovy pro služby obyvatelstvu	418 353 919,50	67 072 629,00	351 281 290,50	359 060 185,60
G.3.	Jiné nebytové domy a nebytové jednotky	10 385 818,20	3 233 219,00	7 152 599,20	7 249 257,20
G.4.	Komunikace a veřejné osvětlení	418 816 789,64	92 366 753,00	326 450 036,64	273 240 743,37
G.5.	Jiné inženýrské sítě	377 293 470,89	131 507 587,00	245 785 883,89	250 229 589,02
G.6.	Ostatní stavby	483 418 307,03	118 871 171,00	364 547 136,03	350 744 007,81

H. Doplnující informace k položce "A.II.1. Pozemky" výkazu rozvahy

Číslo položky	Název položky	ÚČETNÍ OBDOBÍ			MINULÉ
		BĚŽNÉ			
		BRUTTO	KOREKCE	NETTO	
H.	Pozemky	172 272 861,58		172 272 861,58	158 777 961,13
H.1.	Stavební pozemky				
H.2.	Lesní pozemky	20 494 813,50		20 494 813,50	20 494 813,50
H.3.	Zahrady, pastviny, louky, rybníky	54 030 913,65		54 030 913,65	46 959 791,77

H.4.	Zastavěná plocha	84 291 202,00	84 291 202,00	81 075 104,88
H.5.	Ostatní pozemky	13 455 932,43	13 455 932,43	10 248 250,98

I. Doplnující informace k položce A.II.4. Náklady z přecenění reálnou hodnotou výkazu zisku a ztráty

Číslo položky	Název položky	ÚČETNÍ OBDOBÍ	
		BĚŽNÉ	MINULÉ

- I. Náklady z přecenění reálnou hodnotou
- I.1. Náklady z přecenění reálnou hodnotou majetku určeného k prodeji podle § 64
- I.2. Ostatní náklady z přecenění reálnou hodnotou

J. Doplnující informace k položce B.II.4. Výnosy z přecenění reálnou hodnotou výkazu zisku a ztráty

Číslo položky	Název položky	ÚČETNÍ OBDOBÍ	
		BĚŽNÉ	MINULÉ

- J. Výnosy z přecenění reálnou hodnotou
- J.1. Výnosy z přecenění reálnou hodnotou majetku určeného k prodeji podle § 64
- J.2. Ostatní výnosy z přecenění reálnou hodnotou

VÝKAZ PRO HODNOCENÍ PLNĚNÍ ROZPOČTU

územních samosprávných celků a dobrovolných svazků obcí
(v Kč, s přesností na dvě desetinná místa)

IČO: 00248266
Název: Město Humpolec

Sestavený k rozvahovému dni 31.12.2025

Sídlo účetní jednotky

ulice, c.p. Horní náměstí 300
obec Humpolec
PSC, pošta 39601

Údaje o organizaci

identifikační číslo 00248266
právní forma Územně samosprávný celek
zřizovatel

Místo podnikání

ulice, c.p. Horní náměstí 300
obec Humpolec
PSC, pošta 39601

Kontaktní údaje

telefon 565518140
fax
e-mail iva.sukova@mesto-humpolec.cz

Předmět podnikání

hlavní činnost veřejná správa
vedlejší činnost
CZ-NACE 751100

Statutární zástupce

Ing. Petr Machek

Osoba odpovědná za účetnictví

Ing. Iva Suková

I. ROZPOČTOVÉ PŘÍJMY

Paragraf	Položka	Název	Schválený rozpočet	Rozpočet po změnách	Výsledek od poč. roku	%RS	%RU
a	b	text	1	2	3		
0000	1111	Příjem z daně z příjmů fyzických osob placené plátcí	47 170 000,00	47 170 000,00	47 403 814,33	100,50	100,50
0000	1112	Příjem z daně z příjmů fyzických osob placené poplatníky	3 450 000,00	3 450 000,00	4 200 700,50	121,76	121,76
0000	1113	Příjem z daně z příjmů fyzických osob vybírané srážkou podle zvláštní sazby daně	7 460 000,00	7 460 000,00	8 516 953,50	114,17	114,17
0000	1121	Příjem z daně z příjmů právnických osob	60 770 000,00	60 770 000,00	64 451 784,43	106,06	106,06
0000	1122	Příjem z daně z příjmů právnických osob, kdy poplatníkem je obec, s výjimkou daně vybití	13 000 000,00	13 000 000,00	9 317 910,00	71,68	71,68
0000	1211	Příjem z daně z přidané hodnoty	119 360 000,00	119 360 000,00	120 332 911,30	100,82	100,82
0000	1334	Příjem z odvodů za odnětí půdy ze zemědělského půdního fondu podle zákona upravujícího			91 173,00		
0000	1335	Příjem z poplatku za odnětí pozemku podle lesního zákona			314,18		
0000	1341	Příjem z poplatku ze psů	275 000,00	275 000,00	268 324,00	97,57	97,57
0000	1343	Příjem z poplatku za užívání veřejného prostranství	240 000,00	240 000,00	288 030,00	120,01	120,01
0000	1345	Příjem z poplatku za obecní systém odpad.hospodářství a příjem z poplatku za odkládání	10 860 000,00	10 860 000,00	9 575 065,54	88,17	88,17
0000	1353	Příjem za zkoušky z odborné způsobilosti od žadatelů o řídičské oprávnění	280 000,00	280 000,00	354 000,00	126,43	126,43
0000	1361	Příjem ze správních poplatků	5 000 000,00	5 360 000,00	6 736 900,00	134,74	125,69
0000	1381	Příjem z daně z hazardních her s výjimkou dílčí daně z technických her za zdaňovací ob			18 552,35		
0000	1383	Příjem ze zrušeného odvodu z výherních hracích přístrojů			2 766,82		
0000	1385	Příjem z dílčí daně z technických her za zdaňovací období do konce roku 2023			429 427,37		
0000	1386	Příjem z daně z hazardních her s výjimkou technických her neprovozovaných prostřednictvím	2 000 000,00	2 000 000,00	2 340 276,23	117,01	117,01
0000	1387	Příjem z daně z technických her neprovozovaných prostřednictvím internetu	5 000 000,00	5 000 000,00	4 556 710,47	91,13	91,13
0000	1511	Příjem z daně z nemovitých věcí	18 270 000,00	18 270 000,00	17 548 804,52	96,05	96,05
0000	4111	Neinvestiční přijaté transfery z všeobecné pokladní správy státního rozpočtu	500 000,00	507 500,00	507 500,00	101,50	100,00
0000	4112	Neinvestiční přijaté transfery ze státního rozpočtu v rámci souhrnného detašního vztah	21 864 800,00	21 864 800,00	21 864 800,00	100,00	100,00

Paragraf	Položka	Název	Schválený rozpočet	Rozpočet po změnách	Výsledek od poč. roku	%RS	%RU
a	b	text	1	2	3		
0000	4116	Ostatní neinvestiční přijaté transfery ze státního rozpočtu	2 900 000,00	12 670 653,36	12 670 653,36	436,92	100,00
0000	4121	Neinvestiční přijaté transfery od obcí	350 000,00	704 260,00	704 260,00	201,22	100,00
0000	4122	Neinvestiční přijaté transfery od krajů		281 135,00	281 135,00		100,00
0000	4171	Příjem náhrad za nezpůsobenou újmu		292 210,90	292 210,90		100,00
0000	4216	Ostatní investiční přijaté transfery ze státního rozpočtu	2 343 014,00	8 100 091,49	8 100 091,49	345,71	100,00
0000	4222	Investiční přijaté transfery od krajů	250 000,00	505 000,00	505 000,00	202,00	100,00
0000	4233	Investiční transfery přijaté od Evropské unie	8 800 732,00				
Celkem za 0000 Nezadaná hodnota			330 143 546,00	338 420 650,75	341 360 069,29	103,40	100,87
1039	2111	Příjem z poskytování služeb, výrobků, prací, výkonů a práv	1 000,00	1 000,00			
1039	2131	Příjem z pronájmu nebo pachtu pozemků	1 210 000,00	1 210 000,00	1 210 000,00	100,00	100,00
Celkem za 1039 Ostatní záležitosti lesního hospodářství			1 211 000,00	1 211 000,00	1 210 000,00	99,92	99,92
2169	2212	Příjem sankčních plateb přijatých od jiných osob	10 000,00	10 000,00	10 000,00	100,00	100,00
2169	2324	Přijaté neinvestiční příspěvky a náhrady	2 000,00	2 000,00			
Celkem za 2169 Ostatní správa v průmyslu, stavebnictví, obchodu a službách			12 000,00	12 000,00	10 000,00	83,33	83,33
2219	3121	Přijaté dary na pořízení dlouhodobého majetku		81 825,00	81 825,00		100,00
Celkem za 2219 Ostatní záležitosti pozemních komunikací				81 825,00	81 825,00		100,00
2299	2143	Kursově rozdíly v příjmech	1 000,00	1 000,00	53,88	5,39	5,39
2299	2212	Příjem sankčních plateb přijatých od jiných osob	830 000,00	830 000,00	1 591 135,77	191,70	191,70
2299	2324	Přijaté neinvestiční příspěvky a náhrady	10 000,00	10 000,00	40 697,78	406,98	406,98
Celkem za 2299 Ostatní záležitosti v dopravě			841 000,00	841 000,00	1 631 887,43	194,04	194,04
2310	2111	Příjem z poskytování služeb, výrobků, prací, výkonů a práv	57 000 000,00	57 000 000,00	59 151 172,52	103,77	103,77
2310	2132	Příjem z pronájmu nebo pachtu ostatních nemovitých věcí a jejich částí	121,00	121,00			
2310	2324	Přijaté neinvestiční příspěvky a náhrady		78 219,07			
2310	3121	Přijaté dary na pořízení dlouhodobého majetku			78 219,07		
Celkem za 2310 Pitná voda			57 000 121,00	57 078 340,07	59 229 391,59	103,91	103,77
3111	2122	Příjem z odvodů příspěvkových organizací	660 000,00	660 000,00	529 143,00	80,17	80,17
3111	2229	Ostatní přijaté vratky transferů a podobné příjmy		519 206,54	519 206,54		100,00
Celkem za 3111 Mateřské školy			660 000,00	1 179 206,54	1 048 349,54	158,84	88,90
3113	2122	Příjem z odvodů příspěvkových organizací	1 845 000,00	1 845 000,00	1 946 134,28	105,48	105,48
3113	2229	Ostatní přijaté vratky transferů a podobné příjmy		1 324 210,96	1 324 210,96		100,00
Celkem za 3113 Základní školy			1 845 000,00	3 169 210,96	3 270 345,24	177,25	103,19
3231	2122	Příjem z odvodů příspěvkových organizací	109 000,00	109 000,00	114 015,00	104,60	104,60
3231	2229	Ostatní přijaté vratky transferů a podobné příjmy		134 718,60	134 718,60		100,00
Celkem za 3231 Základní umělecké školy			109 000,00	243 718,60	248 733,60	228,20	102,06
3233	2122	Příjem z odvodů příspěvkových organizací	288 000,00	288 000,00	292 136,00	101,44	101,44
3233	2229	Ostatní přijaté vratky transferů a podobné příjmy		120 274,52	120 274,52		100,00
Celkem za 3233 Střediska volného času			288 000,00	408 274,52	412 410,52	143,20	101,01
3319	2111	Příjem z poskytování služeb, výrobků, prací, výkonů a práv		90 000,00	81 843,25		90,94
3319	2122	Příjem z odvodů příspěvkových organizací	737 000,00	737 000,00	726 339,00	98,55	98,55
3319	2229	Ostatní přijaté vratky transferů a podobné příjmy		450 835,00	450 835,00		100,00
Celkem za 3319 Ostatní záležitosti kultury			737 000,00	1 277 835,00	1 259 017,25	170,83	98,53
3322	2324	Přijaté neinvestiční příspěvky a náhrady		625,30	625,30		100,00
Celkem za 3322 Zachování a obnova kulturních památek				625,30	625,30		100,00
3412	2324	Přijaté neinvestiční příspěvky a náhrady		953 193,00	953 193,00		100,00
Celkem za 3412 Sportovní zařízení ve vlastnictví obce				953 193,00	953 193,00		100,00
3512	3113	Příjem z prodeje ostatního hmotného dlouhodobého majetku			1,00		
Celkem za 3512 Stomatologická péče					1,00		
3612	2111	Příjem z poskytování služeb, výrobků, prací, výkonů a práv	9 000 000,00	9 000 000,00	9 719 251,56	107,99	107,99
3612	2132	Příjem z pronájmu nebo pachtu ostatních nemovitých věcí a jejich částí	16 500 000,00	16 500 000,00	17 043 455,00	103,29	103,29
3612	2212	Příjem sankčních plateb přijatých od jiných osob	50 000,00	120 000,00	164 551,28	329,10	137,13
Celkem za 3612 Bytové hospodářství			25 550 000,00	25 620 000,00	26 927 257,84	105,39	105,10
3613	2111	Příjem z poskytování služeb, výrobků, prací, výkonů a práv	10 000,00	10 000,00	10 080,00	100,80	100,80
3613	2132	Příjem z pronájmu nebo pachtu ostatních nemovitých věcí a jejich částí	5 000 000,00	5 140 000,00	7 007 194,94	140,14	136,33
3613	2324	Přijaté neinvestiční příspěvky a náhrady		103 549,01	103 549,01		100,00

Paragraf	Položka	Název	Schválený rozpočet	Rozpočet po změnách	Výsledek od poč. roku	%RS	%RU
a	b	text	1	2	3		
Celkem za 3613		Nebytové hospodářství	5 010 000,00	5 253 549,01	7 120 823,95	142,13	135,54
3631	2324	Přijaté neinvestiční příspěvky a náhrady		512 410,82	518 395,95		101,17
Celkem za 3631		Veřejné osvětlení		512 410,82	518 395,95		101,17
3632	2139	Ostatní příjmy z pronájmu nebo pachtu majetku	200 000,00	200 000,00	273 931,10	136,97	136,97
3632	2324	Přijaté neinvestiční příspěvky a náhrady	30 000,00	330 000,00	87 955,28	293,18	26,65
Celkem za 3632		Pohřebnictví	230 000,00	530 000,00	361 886,38	157,34	68,28
3639	2131	Příjem z pronájmu nebo pachtu pozemků	430 000,00	430 000,00	502 687,76	116,90	116,90
3639	2132	Příjem z pronájmu nebo pachtu ostatních nemovitých věcí a jejich částí	6 000,00	6 000,00	6 050,00	100,83	100,83
3639	2133	Příjem z pronájmu nebo pachtu movitých věcí	160 000,00	160 000,00	167 930,32	104,96	104,96
3639	2139	Ostatní příjmy z pronájmu nebo pachtu majetku	115 000,00	115 000,00	147 537,00	128,29	128,29
3639	3111	Příjem z prodeje pozemků	200 000,00	700 000,00	1 031 029,00	515,51	147,29
3639	3113	Příjem z prodeje ostatního hmotného dlouhodobého majetku			1 742 061,00		
Celkem za 3639		Komunální služby a územní rozvoj jinde nezařazené	911 000,00	1 411 000,00	3 597 295,08	394,87	254,95
3725	2324	Přijaté neinvestiční příspěvky a náhrady	4 000 000,00	4 281 793,86	4 455 108,68	111,38	104,05
Celkem za 3725		Využívání a zneškodňování komunálních odpadů	4 000 000,00	4 281 793,86	4 455 108,68	111,38	104,05
3769	2212	Příjem sankčních plateb přijatých od jiných osob	30 000,00	100 000,00	125 900,00	419,67	125,90
3769	2324	Přijaté neinvestiční příspěvky a náhrady			5 000,00		
Celkem za 3769		Ostatní správa v ochraně životního prostředí	30 000,00	100 000,00	130 900,00	436,33	130,90
3900	2111	Příjem z poskytování služeb, výrobků, prací, výkonů a práv	20 000,00	20 000,00	30 368,77	151,84	151,84
Celkem za 3900		Ostatní činnosti související se službami pro fyzické osoby	20 000,00	20 000,00	30 368,77	151,84	151,84
5311	2212	Příjem sankčních plateb přijatých od jiných osob	80 000,00	80 000,00	124 487,78	155,61	155,61
5311	2324	Přijaté neinvestiční příspěvky a náhrady	10 000,00	10 000,00	15 523,15	155,23	155,23
Celkem za 5311		Bezpečnost a veřejný pořádek	90 000,00	90 000,00	140 010,93	155,57	155,57
5512	2324	Přijaté neinvestiční příspěvky a náhrady		154 315,63	154 315,63		100,00
Celkem za 5512		Požární ochrana - dobrovolná část		154 315,63	154 315,63		100,00
6171	2111	Příjem z poskytování služeb, výrobků, prací, výkonů a práv	1 000,00	1 000,00	526,00	52,60	52,60
6171	2119	Ostatní příjmy z vlastní činnosti	300 000,00	300 000,00	286 971,42	95,66	95,66
6171	2212	Příjem sankčních plateb přijatých od jiných osob			2 740,00		
6171	2310	Příjem z prodeje krátkodobého a drobného dlouhodobého neinvestičního majetku			79 768,20		
6171	2322	Příjem z pojistných plnění	200 000,00	460 000,00	479 259,00	239,63	104,19
6171	2324	Přijaté neinvestiční příspěvky a náhrady	5 000,00	342 743,67	437 150,12	8743,00	127,54
6171	2329	Ostatní nedaňové příjmy jinde nezařazené	5 000,00	47 000,00	49 858,87	997,18	106,08
Celkem za 6171		Činnost místní správy	511 000,00	1 150 743,67	1 336 273,61	261,50	116,12
6310	2141	Příjem z úroků	3 000 000,00	8 200 000,00	10 326 353,30	344,21	125,93
Celkem za 6310		Obecné příjmy a výdaje z finančních operací	3 000 000,00	8 200 000,00	10 326 353,30	344,21	125,93
6330	4134	Převody z rozpočtových účtů			1 052 664 200,67		
6330	4138	Převody z vlastní pokladny			8 841 750,00		
6330	4139	Ostatní převody z vlastních fondů			3 842 965,00		
Celkem za 6330		Převody vlastním fondům v rozpočtech územní úrovně			1 065 348 915,67		
6402	2229	Ostatní přijaté vratky transferů a podobné příjmy		440 220,50	440 220,50		100,00
Celkem za 6402		Finanční vypořádání		440 220,50	440 220,50		100,00
CELKEM			432 198 667,00	452 640 913,23	1 531 603 975,0	354,37	338,37

II. ROZPOČTOVÉ VÝDAJE

Paragraf	Položka	Název	Schválený rozpočet	Rozpočet po změnách	Výsledek od poč. roku	%RS	%RU
a	b	text	1	2	3		
1014	5169	Nákup ostatních služeb	635 000,00	1 815 000,00	1 069 431,80	168,41	58,92
1014	5492	Dary fyzickým osobám	25 000,00	25 000,00	14 000,00	56,00	56,00
Celkem za 1014			660 000,00	1 840 000,00	1 083 431,80	164,16	58,88
1039	5169	Nákup ostatních služeb	330 000,00	330 000,00	280 198,00	84,91	84,91
1039	5171	Opravy a udržování	250 000,00	50 000,00	38 720,00	15,49	77,44
1039	5179	Ostatní nákupy jinde nezařazené	20 000,00	20 000,00	6 630,00	33,15	33,15
Celkem za 1039			600 000,00	400 000,00	325 548,00	54,26	81,39
2141	5137	Drobný dlouhodobý hmotný majetek	10 000,00	11 000,00	1 710,94	17,11	15,55
2141	5139	Nákup materiálu jinde nezařazený	20 000,00	26 000,00	25 132,00	125,66	96,66
2141	5169	Nákup ostatních služeb	250 000,00	243 000,00	206 867,91	82,75	85,13
Celkem za 2141			280 000,00	280 000,00	233 710,85	83,47	83,47
2212	5166	Konzultační, poradenské a právní služby	325 000,00	325 000,00	60 500,00	18,62	18,62
2212	5169	Nákup ostatních služeb	7 580 000,00	7 905 000,00	5 944 870,51	78,43	75,20
2212	5171	Opravy a udržování	8 950 000,00	8 925 000,00	6 392 678,01	71,43	71,63
2212	6121	Stavby	38 550 000,00	14 821 000,00	10 268 182,09	26,64	69,28
2212	6122	Stroje, přístroje a zařízení		200 000,00	67 566,40		33,78
Celkem za 2212			55 405 000,00	32 176 000,00	22 733 797,01	41,03	70,65
2219	5137	Drobný dlouhodobý hmotný majetek	100 000,00	100 000,00	11 105,00	11,10	11,10
2219	5166	Konzultační, poradenské a právní služby	200 000,00	200 000,00			
2219	5169	Nákup ostatních služeb	1 430 000,00	830 000,00	221 359,00	15,48	26,67
2219	5171	Opravy a udržování	900 000,00	900 000,00	764 100,76	84,90	84,90
2219	6121	Stavby	13 100 000,00	12 724 000,00	7 702 889,65	58,80	60,54
Celkem za 2219			15 730 000,00	14 754 000,00	8 699 454,41	55,30	58,96
2221	5171	Opravy a udržování	100 000,00	100 000,00			
2221	6121	Stavby		300 000,00			
Celkem za 2221			100 000,00	400 000,00			
2229	5169	Nákup ostatních služeb	10 000,00	10 000,00			
Celkem za 2229			10 000,00	10 000,00			
2292	5213	Neinvestiční transfery nefinančním podnikatelům – právníkům osobám	10 000,00	10 000,00			
Celkem za 2292			10 000,00	10 000,00			
2310	5151	Studená voda včetně stočného a úplaty za odvod dešťových vod	8 500 000,00	13 350 000,00	13 319 398,72	156,70	99,77
2310	5166	Konzultační, poradenské a právní služby	200 000,00	220 000,00	87 906,50	43,95	39,96
2310	5169	Nákup ostatních služeb	13 500 000,00	13 750 000,00	13 720 262,12	101,63	99,78
2310	5171	Opravy a udržování	9 250 000,00	5 675 000,00	5 438 439,40	58,79	95,83
2310	6121	Stavby	11 850 000,00	5 170 750,00	5 010 907,30	42,29	96,91
Celkem za 2310			43 300 000,00	38 165 750,00	37 576 914,04	86,78	98,46
2321	5166	Konzultační, poradenské a právní služby	200 000,00	200 000,00	157 179,00	78,59	78,59
2321	5169	Nákup ostatních služeb	18 200 000,00	15 650 000,00	15 566 248,94	85,53	99,46
2321	5171	Opravy a udržování	9 368 000,00	9 943 000,00	7 541 933,63	80,51	75,85
2321	6121	Stavby	22 300 000,00	7 509 250,00	4 478 487,66	20,08	59,64
Celkem za 2321			50 068 000,00	33 302 250,00	27 743 849,23	55,41	83,31
2341	5169	Nákup ostatních služeb	350 000,00	120 000,00	89 540,00	25,58	74,62
2341	5171	Opravy a udržování	700 000,00	520 000,00	204 849,55	29,26	39,39
2341	6121	Stavby	300 000,00	1 100 000,00	558 758,91	186,25	50,80
Celkem za 2341			1 350 000,00	1 740 000,00	853 148,46	63,20	49,03
3111	5169	Nákup ostatních služeb	5 000,00	5 000,00	3 630,00	72,60	72,60
3111	5331	Neinvestiční příspěvky zřízeným příspěvkovým organizacím	8 100 000,00	8 507 135,86	8 441 000,00	104,21	99,22
3111	5336	Neinvestiční transfery zřízeným příspěvkovým organizacím		1 157 374,15	1 157 374,15		100,00
3111	5904	Převody domněle neoprávněně použitých dotací zpět poskytovateli		12 864,14	12 864,14		100,00
3111	6351	Investiční transfery zřízeným příspěvkovým organizacím	3 400 000,00	5 940 000,00	5 936 503,00	174,60	99,94
Celkem za 3111			11 505 000,00	15 622 374,15	15 551 371,29	135,17	99,55
3113	5331	Neinvestiční příspěvky zřízeným příspěvkovým organizacím	22 369 000,00	22 973 600,00	22 803 745,00	101,94	99,26

Paragraf	Položka	Název	Schválený rozpočet	Rozpočet po změnách	Výsledek od poč. roku	%RS	%RU
a	b	text	1	2	3		
3113	5336	Neinvestiční transfery zřízeným příspěvkovým organizacím		6 569 345,10	6 569 345,10		100,00
3113	6351	Investiční transfery zřízeným příspěvkovým organizacím	49 400 000,00	20 149 400,00	19 299 986,00	39,07	95,78
3113	6356	Jiné investiční transfery zřízeným příspěvkovým organizacím		90 000,00	90 000,00		100,00
Celkem za 3113 Základní školy			71 769 000,00	49 782 345,10	48 763 076,10	67,94	97,95
3119	5169	Nákup ostatních služeb	210 000,00	210 000,00	205 500,00	97,86	97,86
Celkem za 3119 Ostatní záležitosti základního vzdělávání			210 000,00	210 000,00	205 500,00	97,86	97,86
3121	5339	Neinvestiční transfery cizím příspěvkovým organizacím	100 000,00	160 000,00	160 000,00	160,00	100,00
Celkem za 3121 Gymnázia			100 000,00	160 000,00	160 000,00	160,00	100,00
3231	5331	Neinvestiční příspěvky zřízeným příspěvkovým organizacím	817 000,00	839 500,00	839 500,00	102,75	100,00
3231	5336	Neinvestiční transfery zřízeným příspěvkovým organizacím		707 377,59	707 377,59		100,00
3231	6351	Investiční transfery zřízeným příspěvkovým organizacím	850 000,00	827 500,00	763 089,49	89,78	92,22
Celkem za 3231 Základní umělecké školy			1 667 000,00	2 374 377,59	2 309 967,08	138,57	97,29
3233	5331	Neinvestiční příspěvky zřízeným příspěvkovým organizacím	2 843 000,00	2 993 000,00	2 993 000,00	105,28	100,00
3233	5336	Neinvestiční transfery zřízeným příspěvkovým organizacím		661 200,00	661 200,00		100,00
3233	6351	Investiční transfery zřízeným příspěvkovým organizacím	2 000 000,00	800 000,00	676 393,90	33,82	84,55
Celkem za 3233 Střediska volného času			4 843 000,00	4 454 200,00	4 330 593,90	89,42	97,22
3315	5494	Neinvestiční transfery fyzickým osobám nemající povahu daru		30 000,00	30 000,00		100,00
Celkem za 3315 Činnosti muzeí a galerií				30 000,00	30 000,00		100,00
3316	5169	Nákup ostatních služeb		150 000,00	75 600,00		50,40
Celkem za 3316 Vydavatelská činnost				150 000,00	75 600,00		50,40
3319	5137	Drobný dlouhodobý hmotný majetek	50 000,00	207 100,00	146 497,74	293,00	70,74
3319	5151	Studená voda včetně stočného a úplaty za odvod dešťových vod	150 000,00	120 000,00	9 468,00	6,31	7,89
3319	5153	Plyn	600 000,00	593 000,00	181 267,36	30,21	30,57
3319	5154	Elektrická energie	150 000,00	160 000,00	128 726,55	85,82	80,45
3319	5169	Nákup ostatních služeb	680 000,00	1 226 000,00	1 107 609,22	162,88	90,34
3319	5171	Opravy a udržování	500 000,00	857 000,00	849 894,75	169,98	99,17
3319	5331	Neinvestiční příspěvky zřízeným příspěvkovým organizacím	17 964 000,00	17 318 300,00	17 318 300,00	96,41	100,00
3319	5336	Neinvestiční transfery zřízeným příspěvkovým organizacím		172 600,00	172 600,00		100,00
3319	5901	Nespecifikované rezervy	1 560 000,00	271 900,00			
3319	6121	Stavby	14 000 000,00	8 000 000,00	6 954 836,50	49,68	86,94
3319	6127	Kulturní předměty		80 000,00	61 288,92		76,61
3319	6351	Investiční transfery zřízeným příspěvkovým organizacím	6 900 000,00	8 595 700,00	8 595 700,00	124,58	100,00
Celkem za 3319 Ostatní záležitosti kultury			42 554 000,00	37 601 600,00	35 526 189,04	83,48	94,48
3322	5154	Elektrická energie	30 000,00	30 000,00	4 034,24	13,45	13,45
3322	5166	Konzultační, poradenské a právní služby	40 000,00	40 000,00	18 150,00	45,38	45,38
3322	5169	Nákup ostatních služeb	233 000,00	291 000,00	198 783,46	85,31	68,31
3322	5171	Opravy a udržování	590 000,00	782 000,00	525 102,35	89,00	67,15
3322	6121	Stavby	345 000,00	375 000,00	237 773,07	68,92	63,41
Celkem za 3322 Zachování a obnova kulturních památek			1 238 000,00	1 518 000,00	983 843,12	79,47	64,81
3326	5154	Elektrická energie	10 000,00	10 000,00	1 984,20	19,84	19,84
3326	5169	Nákup ostatních služeb	25 000,00	25 000,00	1 392,00	5,57	5,57
3326	5171	Opravy a udržování	360 000,00	360 000,00	184 997,70	51,39	51,39
3326	5901	Nespecifikované rezervy	1 000 000,00				
3326	6121	Stavby	300 000,00	350 000,00	335 750,00	111,92	95,93
Celkem za 3326 Pořízení, zachování a obnova hodnot místního kulturního, národního a historického povědomí			1 695 000,00	745 000,00	524 123,90	30,92	70,35
3329	5169	Nákup ostatních služeb	100 000,00	100 000,00	21 021,07	21,02	21,02
Celkem za 3329 Ostatní záležitosti ochrany památek a péče o kulturní dědictví			100 000,00	100 000,00	21 021,07	21,02	21,02
3330	5223	Neinvestiční transfery církvím a náboženským společnostem		617 160,00	489 628,31		79,34
Celkem za 3330 Činnosti registrovaných církví a náboženských společností				617 160,00	489 628,31		79,34
3341	5042	Odměny za užití počítačových programů		73 000,00			
3341	5162	Služby elektronických komunikací		17 000,00	7 393,44		43,49
Celkem za 3341 Rozhlas a televize				90 000,00	7 393,44		8,21
3349	5169	Nákup ostatních služeb		1 159 500,00	1 097 586,55		94,66

Paragraf	Položka	Název	Schválený rozpočet	Rozpočet po změnách	Výsledek od poč. roku	%RS	%RU
a	b	text	1	2	3		
3349	5494	Neinvestiční transfery fyzickým osobám nemající povahu daru		500,00	432,00		86,40
Celkem za 3349		Ostatní záležitosti sdělovacích prostředků		1 160 000,00	1 098 018,55		94,66
3399	5139	Nákup materiálu jinde nezařazený	129 000,00	129 000,00	13 795,00	10,69	10,69
3399	5169	Nákup ostatních služeb	30 000,00	30 000,00	16 200,00	54,00	54,00
3399	5194	Výdaje na věcné dary	642 000,00	642 000,00	517 347,00	80,58	80,58
3399	5213	Neinvestiční transfery nefinančním podnikatelům – právníkům osobám		23 000,00	23 000,00		100,00
3399	5221	Neinvestiční transfery fundacím, ústavům a obecně prospěšným společnostem		190 000,00	190 000,00		100,00
3399	5222	Neinvestiční transfery spolkům		143 000,00	143 000,00		100,00
3399	5339	Neinvestiční transfery cizím příspěvkovým organizacím		20 000,00	20 000,00		100,00
3399	5493	Účelové neinvestiční transfery fyzickým osobám		119 000,00	106 000,00		89,08
3399	5901	Nespecifikované rezervy	560 000,00	45 500,00			
Celkem za 3399		Ostatní záležitosti kultury, církvi a sdělovacích prostředků	1 361 000,00	1 341 500,00	1 029 342,00	75,63	76,73
3412	5123	Podlimitní technické zhodnocení		5 000,00	4 961,00		99,22
3412	5137	Drobný dlouhodobý hmotný majetek	100 000,00	276 000,00	213 883,20	213,88	77,49
3412	5139	Nákup materiálu jinde nezařazený	10 000,00	60 000,00	49 730,00	497,30	82,88
3412	5154	Elektrická energie	250 000,00	70 000,00	21 063,23	8,43	30,09
3412	5164	Nájemné		630 000,00	625 819,44		99,34
3412	5169	Nákup ostatních služeb	10 315 000,00	10 853 831,00	10 005 369,81	97,00	92,18
3412	5171	Opravy a udržování	4 700 000,00	5 736 000,00	5 379 418,62	114,46	93,78
3412	6121	Stavby	46 620 000,00	31 503 500,00	22 458 092,03	48,17	71,29
3412	6122	Stroje, přístroje a zařízení	250 000,00	363 300,00	230 680,00	92,27	63,50
Celkem za 3412		Sportovní zařízení ve vlastnictví obce	62 245 000,00	49 497 631,00	38 989 017,33	62,64	78,77
3419	5169	Nákup ostatních služeb		220 000,00	219 738,00		99,88
3419	5221	Neinvestiční transfery fundacím, ústavům a obecně prospěšným společnostem		164 100,00	164 100,00		100,00
3419	5222	Neinvestiční transfery spolkům		7 109 500,00	7 109 500,00		100,00
3419	5493	Účelové neinvestiční transfery fyzickým osobám		82 100,00	82 100,00		100,00
3419	5901	Nespecifikované rezervy	6 730 000,00				
Celkem za 3419		Ostatní sportovní činnost	6 730 000,00	7 575 700,00	7 575 438,00	112,56	100,00
3421	5137	Drobný dlouhodobý hmotný majetek	20 000,00	20 000,00			
3421	5139	Nákup materiálu jinde nezařazený	12 000,00	11 400,00	7 042,45	58,69	61,78
3421	5169	Nákup ostatních služeb	5 000,00	5 000,00	5 000,00	100,00	100,00
3421	5171	Opravy a udržování	20 000,00	20 000,00			
3421	5175	Pohoštění	10 000,00	10 000,00	6 703,00	67,03	67,03
3421	5494	Neinvestiční transfery fyzickým osobám nemající povahu daru	7 000,00	7 600,00	7 527,99	107,54	99,05
Celkem za 3421		Využití volného času dětí a mládeže	74 000,00	74 000,00	26 273,44	35,50	35,50
3429	5222	Neinvestiční transfery spolkům		594 400,00	593 086,00		99,78
3429	5493	Účelové neinvestiční transfery fyzickým osobám		154 000,00	154 000,00		100,00
3429	5901	Nespecifikované rezervy	900 000,00				
Celkem za 3429		Ostatní zájmová činnost a rekreace	900 000,00	748 400,00	747 086,00	83,01	99,82
3512	5139	Nákup materiálu jinde nezařazený	500 000,00				
3512	6122	Stroje, přístroje a zařízení	150 000,00	150 000,00			
Celkem za 3512		Stomatologická péče	650 000,00	150 000,00			
3612	5137	Drobný dlouhodobý hmotný majetek	10 000,00	10 000,00			
3612	5139	Nákup materiálu jinde nezařazený	45 000,00	45 000,00	9 004,00	20,01	20,01
3612	5151	Studená voda včetně stočného a úplaty za odvod dešťových vod	1 600 000,00	1 600 000,00	1 127 203,00	70,45	70,45
3612	5152	Teplo	5 000 000,00	5 000 000,00	4 484 610,43	89,69	89,69
3612	5153	Plyn	50 000,00	50 000,00	8 808,40	17,62	17,62
3612	5154	Elektrická energie	800 000,00	800 000,00	496 587,42	62,07	62,07
3612	5157	Teplá voda	1 400 000,00	1 400 000,00	1 064 934,77	76,07	76,07
3612	5161	Poštovní služby	50 000,00	50 000,00	31 052,60	62,11	62,11
3612	5162	Služby elektronických komunikací	10 000,00	10 000,00	6 189,15	61,89	61,89
3612	5169	Nákup ostatních služeb	3 400 000,00	3 200 000,00	1 816 164,30	53,42	56,76
3612	5171	Opravy a udržování	5 500 000,00	4 650 000,00	4 097 296,58	74,50	88,11
3612	5909	Ostatní neinvestiční výdaje jinde nezařazené	2 500 000,00	2 500 000,00	1 771 540,00	70,86	70,86
3612	6121	Stavby	25 700 000,00	21 375 500,00	9 228 382,79	35,91	43,17

Paragraf	Položka	Název	Schválený rozpočet	Rozpočet po změnách	Výsledek od poč. roku	%RS	%RU
a	b	text	1	2	3		
Celkem za 3612		Bytové hospodářství	46 065 000,00	40 690 500,00	24 141 773,44	52,41	59,33
3613	5123	Podlimitní technické zhodnocení	20 000,00	20 000,00	4 725,00	23,62	23,62
3613	5137	Drobný dlouhodobý hmotný majetek		141 700,00	132 713,07		93,66
3613	5139	Nákup materiálu jinde nezařazený	35 000,00	35 000,00	15 133,55	43,24	43,24
3613	5151	Studená voda včetně stočného a úplaty za odvod dešťových vod	100 000,00	98 000,00	33 933,65	33,93	34,63
3613	5152	Teplo	200 000,00	200 000,00	43 691,68	21,85	21,85
3613	5153	Plyn	200 000,00	200 000,00	88 256,64	44,13	44,13
3613	5154	Elektrická energie	500 000,00	500 000,00	454 649,77	90,93	90,93
3613	5157	Teplá voda		2 000,00	1 891,70		94,58
3613	5169	Nákup ostatních služeb	3 340 000,00	4 098 750,00	3 742 558,74	112,05	91,31
3613	5171	Opravy a udržování	3 800 000,00	3 114 800,00	1 978 462,56	52,06	63,52
3613	6121	Stavby	24 600 000,00	24 264 000,00	21 212 730,81	86,23	87,42
3613	6122	Stroje, přístroje a zařízení		302 000,00	300 522,27		99,51
Celkem za 3613		Nebytové hospodářství	32 795 000,00	32 976 250,00	28 009 269,44	85,41	84,94
3631	5137	Drobný dlouhodobý hmotný majetek	40 000,00	433 000,00	209 826,86	524,57	48,46
3631	5139	Nákup materiálu jinde nezařazený		7 000,00	6 715,50		95,94
3631	5154	Elektrická energie	5 500 000,00	5 500 000,00	3 916 370,13	71,21	71,21
3631	5169	Nákup ostatních služeb	2 725 000,00	2 750 500,00	2 681 358,70	98,40	97,49
3631	5171	Opravy a udržování	600 000,00	600 000,00	127 351,50	21,23	21,23
3631	6121	Stavby	10 000 000,00	8 521 000,00	6 837 963,26	68,38	80,25
3631	6122	Stroje, přístroje a zařízení		100 000,00	59 925,64		59,93
Celkem za 3631		Veřejné osvětlení	18 865 000,00	17 911 500,00	13 839 511,59	73,36	77,27
3632	5137	Drobný dlouhodobý hmotný majetek	65 000,00	65 000,00	10 236,60	15,75	15,75
3632	5139	Nákup materiálu jinde nezařazený	10 000,00	13 000,00	12 103,00	121,03	93,10
3632	5151	Studená voda včetně stočného a úplaty za odvod dešťových vod	60 000,00	60 000,00	45 338,00	75,56	75,56
3632	5154	Elektrická energie	100 000,00	100 000,00	37 890,40	37,89	37,89
3632	5169	Nákup ostatních služeb	2 400 000,00	2 647 000,00	2 341 520,00	97,56	88,46
3632	5171	Opravy a udržování	370 000,00	370 000,00	80 966,00	21,88	21,88
3632	5811	Výdaje na náhrady za nezpůsobenou újmu	250 000,00				
3632	6121	Stavby	200 000,00	259 000,00	226 000,00	113,00	87,26
Celkem za 3632		Pohřebnictví	3 455 000,00	3 514 000,00	2 754 054,00	79,71	78,37
3633	6121	Stavby	2 800 000,00	4 900 000,00	4 064 643,45	145,17	82,95
Celkem za 3633		Výstavba a údržba místních inženýrských sítí	2 800 000,00	4 900 000,00	4 064 643,45	145,17	82,95
3635	5166	Konzultační, poradenské a právní služby		121 000,00			
3635	5169	Nákup ostatních služeb	900 000,00	779 000,00	181 007,50	20,11	23,24
3635	6119	Ostatní nákup dlouhodobého nehmotného majetku	2 290 000,00	2 290 000,00	448 425,00	19,58	19,58
Celkem za 3635		Územní plánování	3 190 000,00	3 190 000,00	629 432,50	19,73	19,73
3639	5042	Odměny za užití počítačových programů	10 000,00	10 000,00	7 623,00	76,23	76,23
3639	5122	Podlimitní věcná břemena	70 000,00	70 000,00			
3639	5137	Drobný dlouhodobý hmotný majetek	50 000,00	63 490,00	12 810,00	25,62	20,18
3639	5139	Nákup materiálu jinde nezařazený	5 000,00	17 482,50	17 250,05	345,00	98,67
3639	5164	Nájemné	155 000,00	155 000,00	121 913,30	78,65	78,65
3639	5166	Konzultační, poradenské a právní služby	600 000,00	600 000,00			
3639	5168	Zpracování dat a služby související s informačními a komunikačními technologiemi	1 050 000,00	1 050 000,00	721 634,32	68,73	68,73
3639	5169	Nákup ostatních služeb	600 000,00	373 027,50	108 384,70	18,06	29,06
3639	5171	Opravy a udržování	30 000,00	30 000,00			
3639	5362	Platby daní státnímu rozpočtu	50 000,00	50 000,00	11 367,00	22,73	22,73
3639	5494	Neinvestiční transfery fyzickým osobám nemající povahu daru		1 000,00	1 000,00		100,00
3639	6119	Ostatní nákup dlouhodobého nehmotného majetku	500 000,00	500 000,00			
3639	6121	Stavby	1 330 000,00	1 660 000,00	785 206,64	59,04	47,30
3639	6130	Pozemky	3 000 000,00	3 000 000,00	1 306 474,00	43,55	43,55
3639	6901	Rezervy investičních výdajů	1 000 000,00	1 000 000,00			
Celkem za 3639		Komunální služby a územní rozvoj jinde nezařazené	8 450 000,00	8 580 000,00	3 093 663,01	36,61	36,06
3699	5179	Ostatní nákupy jinde nezařazené	80 300,00	161 900,00	161 517,39	201,14	99,76
3699	5212	Neinvestiční transfery nefinančním podnikatelům – fyzickým osobám		25 000,00	25 000,00		100,00
3699	5329	Ostatní neinvestiční transfery rozpočtům územní úrovně	140 000,00	139 400,00	137 364,00	98,12	98,54

Paragraf	Položka	Název	Schválený rozpočet	Rozpočet po změnách	Výsledek od poč. roku	%RS	%RU
a	b	text	1	2	3		
Celkem za 3699		Ostatní záležitosti bydlení, komunálních služeb a územního rozvoje	220 300,00	326 300,00	323 881,39	147,02	99,26
3722	5139	Nákup materiálu jinde nezařazený	1 200 000,00	2 000 000,00	1 750 012,81	145,83	87,50
3722	5169	Nákup ostatních služeb	17 800 000,00	19 368 000,00	18 990 772,01	106,69	98,05
3722	5171	Opravy a udržování	150 000,00	392 000,00	295 376,00	196,92	75,35
3722	6121	Stavby	500 000,00	1 100 000,00	704 017,28	140,80	64,00
3722	6122	Stroje, přístroje a zařízení		300 000,00	282 402,00		94,13
Celkem za 3722		Sběr a svoz komunálních odpadů	19 650 000,00	23 160 000,00	22 022 580,10	112,07	95,09
3725	5154	Elektrická energie	200 000,00	200 000,00	118 930,17	59,47	59,47
3725	5163	Služby peněžních ústavů	30 000,00	30 000,00	13 287,00	44,29	44,29
3725	5169	Nákup ostatních služeb	9 000 000,00	9 304 221,00	8 641 522,19	96,02	92,88
3725	5171	Opravy a udržování	350 000,00	500 000,00	267 067,11	76,30	53,41
Celkem za 3725		Využívání a zneškodňování komunálních odpadů	9 580 000,00	10 034 221,00	9 040 806,47	94,37	90,10
3733	5169	Nákup ostatních služeb	100 000,00	100 000,00	61 172,98	61,17	61,17
Celkem za 3733		Monitoring půdy a podzemní vody	100 000,00	100 000,00	61 172,98	61,17	61,17
3744	5139	Nákup materiálu jinde nezařazený	70 000,00	70 000,00	2 025,00	2,89	2,89
3744	5169	Nákup ostatních služeb	160 000,00	160 000,00	82 957,60	51,85	51,85
3744	6122	Stroje, přístroje a zařízení		150 000,00			
Celkem za 3744		Protierozní, protilavinová a protipožární ochrana	230 000,00	380 000,00	84 982,60	36,95	22,36
3745	5137	Drobný dlouhodobý hmotný majetek	20 000,00	20 000,00			
3745	5166	Konzultační, poradenské a právní služby	60 000,00	60 000,00			
3745	5169	Nákup ostatních služeb	17 960 000,00	16 637 000,00	15 929 273,38	88,69	95,75
3745	5171	Opravy a udržování	350 000,00	720 000,00	300 452,00	85,84	41,73
3745	6121	Stavby	420 000,00	490 000,00	203 612,00	48,48	41,55
Celkem za 3745		Péče o vzhled obcí a veřejnou zeleň	18 810 000,00	17 927 000,00	16 433 337,38	87,36	91,67
3749	5137	Drobný dlouhodobý hmotný majetek	84 000,00	184 000,00	183 036,70	217,90	99,48
3749	5139	Nákup materiálu jinde nezařazený	2 000,00	2 000,00			
3749	5169	Nákup ostatních služeb	240 000,00	343 000,00	94 791,00	39,50	27,64
3749	5171	Opravy a udržování	30 000,00	30 000,00	22 795,00	75,98	75,98
3749	6122	Stroje, přístroje a zařízení	116 000,00	46 000,00			
Celkem za 3749		Ostatní činnosti k ochraně přírody a krajiny	472 000,00	605 000,00	300 622,70	63,69	49,69
3900	5139	Nákup materiálu jinde nezařazený	20 000,00	11 400,00	11 400,00	57,00	100,00
3900	5164	Nájemné	7 000,00				
3900	5169	Nákup ostatních služeb	41 000,00	56 600,00	53 766,00	131,14	94,99
3900	5175	Pohoštění	2 000,00	2 000,00	426,00	21,30	21,30
Celkem za 3900		Ostatní činnosti související se službami pro fyzické osoby	70 000,00	70 000,00	65 592,00	93,70	93,70
4341	5169	Nákup ostatních služeb	15 000,00	10 000,00			
4341	5192	Poskytnuté náhrady		5 000,00	4 574,00		91,48
Celkem za 4341		Sociální pomoc osobám v hmotné nouzi a občanům sociálně nepřízpůsobivým	15 000,00	15 000,00	4 574,00	30,49	30,49
4350	5222	Neinvestiční transfery spolkům		250 000,00	250 000,00		100,00
4350	5223	Neinvestiční transfery církvím a náboženským společnostem		349 000,00	349 000,00		100,00
Celkem za 4350		Domovy pro seniory		599 000,00	599 000,00		100,00
4351	5222	Neinvestiční transfery spolkům		350 000,00	350 000,00		100,00
4351	5223	Neinvestiční transfery církvím a náboženským společnostem		3 364 000,00	3 364 000,00		100,00
Celkem za 4351		Osobní asistence, pečovatelská služba a podpora samostatného bydlení		3 714 000,00	3 714 000,00		100,00
4371	5222	Neinvestiční transfery spolkům		14 000,00	14 000,00		100,00
Celkem za 4371		Raná péče a sociálně aktivizační služby pro rodiny s dětmi		14 000,00	14 000,00		100,00
4376	5222	Neinvestiční transfery spolkům		96 500,00	96 500,00		100,00
Celkem za 4376		Služby následné péče, terapeutické komunity a kontaktní centra		96 500,00	96 500,00		100,00
4379	5169	Nákup ostatních služeb	135 000,00	135 000,00	105 000,00	77,78	77,78
4379	5221	Neinvestiční transfery fundacím, ústavům a obecně prospěšným společnostem		20 000,00	20 000,00		100,00
4379	5222	Neinvestiční transfery spolkům		715 000,00	715 000,00		100,00
4379	5223	Neinvestiční transfery církvím a náboženským společnostem		27 000,00	27 000,00		100,00
4379	5901	Nespecifikované rezervy	5 335 000,00	200 000,00			
Celkem za 4379		Ostatní služby a činnosti v oblasti sociální prevence	5 470 000,00	1 097 000,00	867 000,00	15,85	79,03

Paragraf	Položka	Název	Schválený rozpočet	Rozpočet po změnách	Výsledek od poč. roku	%RS	%RU
a	b	text	1	2	3		
4399	5492	Dary fyzickým osobám		50 000,00	50 000,00		100,00
Celkem za 4399		Ostatní záležitosti sociálních věcí a politiky zaměstnanosti		50 000,00	50 000,00		100,00
5272	5132	Ochranné pomůcky	5 000,00	5 000,00			
5272	5901	Nespecifikované rezervy	100 000,00	100 000,00			
Celkem za 5272		Činnost orgánů krizového řízení na územní úrovni a dalších územních správních úřadů v oblasti krizového řízení	105 000,00	105 000,00			
5273	5132	Ochranné pomůcky		1 300,00	1 297,00		99,77
5273	5137	Drobný dlouhodobý hmotný majetek	50 000,00	70 000,00	58 440,07	116,88	83,49
5273	5139	Nákup materiálu jinde nezařazený		6 000,00	5 192,24		86,54
5273	5162	Služby elektronických komunikací	70 000,00	64 000,00	33 875,00	48,39	52,93
5273	5171	Opravy a udržování	20 000,00	178 700,00	144 232,00	721,16	80,71
Celkem za 5273		Ostatní správa v oblasti krizového řízení	140 000,00	320 000,00	243 036,31	173,60	75,95
5311	5011	Platy zaměstnanců v pracovním poměru vyjma zaměstnanců na služebních místech	860 000,00	840 000,00	445 609,00	51,82	53,05
5311	5031	Povinné pojistné na sociální zabezpečení a příspěvek na státní politiku zaměstnanosti	210 000,00	210 000,00	110 510,00	52,62	52,62
5311	5032	Povinné pojistné na veřejné zdravotní pojištění	90 000,00	90 000,00	40 103,00	44,56	44,56
5311	5132	Ochranné pomůcky		3 100,00	3 041,00		98,10
5311	5134	Prádlo, oděv a obuv s výjimkou ochranných pomůcek	100 000,00	144 500,00	144 329,00	144,33	99,88
5311	5136	Knihy a obdobné listinné informační prostředky		500,00	384,00		76,80
5311	5137	Drobný dlouhodobý hmotný majetek	160 000,00	282 200,00	241 476,63	150,92	85,57
5311	5139	Nákup materiálu jinde nezařazený	60 000,00	61 900,00	31 101,34	51,84	50,24
5311	5154	Elektrická energie	100 000,00	100 000,00	73 047,17	73,05	73,05
5311	5162	Služby elektronických komunikací	30 000,00	24 900,00	3 220,48	10,73	12,93
5311	5164	Nájemné	35 000,00	35 000,00	17 180,00	49,09	49,09
5311	5167	Služby školení a vzdělávání	90 000,00	100 500,00	100 495,30	111,66	100,00
5311	5168	Zpracování dat a služby související s informačními a komunikačními technologiemi	230 000,00	120 200,00			
5311	5169	Nákup ostatních služeb	150 000,00	87 100,00	58 619,69	39,08	67,30
5311	5171	Opravy a udržování	500 000,00	491 800,00	479 166,94	95,83	97,43
5311	5172	Podlimitní programové vybavení	60 000,00	60 000,00			
5311	5173	Cestovné		21 300,00	21 229,00		99,67
5311	5362	Platby daní státnímu rozpočtu		2 000,00	1 000,00		50,00
5311	6121	Stavby		242 000,00	241 626,25		99,85
5311	6122	Stroje, přístroje a zařízení	3 450 000,00	4 038 000,00	3 557 030,59	103,10	88,09
Celkem za 5311		Bezpečnost a veřejný pořádek	6 125 000,00	6 955 000,00	5 569 169,39	90,93	80,07
5512	5019	Ostatní platy	60 000,00	48 600,00	27 157,05	45,26	55,88
5512	5039	Ostatní povinné pojistné placené zaměstnavatelem	10 000,00	10 000,00	4 646,00	46,46	46,46
5512	5123	Podlimitní technické zhodnocení	60 000,00				
5512	5132	Ochranné pomůcky	100 000,00	272 151,13	215 136,29	215,14	79,05
5512	5134	Prádlo, oděv a obuv s výjimkou ochranných pomůcek	80 000,00				
5512	5136	Knihy a obdobné listinné informační prostředky	1 000,00	1 000,00			
5512	5137	Drobný dlouhodobý hmotný majetek	250 000,00	487 848,87	421 894,84	168,76	86,48
5512	5139	Nákup materiálu jinde nezařazený	150 000,00	212 000,00	210 707,12	140,47	99,39
5512	5151	Studená voda včetně stočného a úplaty za odvod dešťových vod	70 000,00	70 000,00	14 609,00	20,87	20,87
5512	5153	Plyn	700 000,00	700 000,00	312 782,86	44,68	44,68
5512	5154	Elektrická energie	200 000,00	200 000,00	113 313,00	56,66	56,66
5512	5156	Pohonné hmoty a maziva	200 000,00	120 000,00	102 763,76	51,38	85,64
5512	5161	Poštovní služby	4 000,00				
5512	5162	Služby elektronických komunikací	3 000,00	3 000,00	2 874,72	95,82	95,82
5512	5163	Služby peněžních ústavů	5 000,00	5 000,00	48,00	0,96	0,96
5512	5167	Služby školení a vzdělávání	80 000,00	25 000,00	24 733,00	30,92	98,93
5512	5168	Zpracování dat a služby související s informačními a komunikačními technologiemi	3 000,00	3 000,00	2 759,00	91,97	91,97
5512	5169	Nákup ostatních služeb	45 000,00	116 000,00	102 666,99	228,15	88,51
5512	5171	Opravy a udržování	120 000,00	224 000,00	219 980,97	183,32	98,21
5512	5172	Podlimitní programové vybavení	35 000,00	5 000,00			
5512	5173	Cestovné	3 000,00	3 000,00			
5512	5175	Pohoštění	10 000,00	43 000,00	35 679,00	356,79	82,97
5512	5222	Neinvestiční transfery spolkům		137 700,00	137 700,00		100,00

Paragraf	Položka	Název	Schválený rozpočet	Rozpočet po změnách	Výsledek od poč. roku	%RS	%RU
a	b	text	1	2	3		
5512	6121	Stavby	450 000,00				
5512	6123	Dopravní prostředky	13 600 000,00	1 373 160,00	1 373 160,00	10,10	100,00
Celkem za 5512 Požární ochrana - dobrovolná část			16 239 000,00	4 059 460,00	3 322 611,60	20,46	81,85
6112	5019	Ostatní platy	10 000,00	10 000,00			
6112	5023	Odměny členů zastupitelstev obcí a krajů	4 444 884,00	4 768 884,00	4 768 793,00	107,29	100,00
6112	5031	Povinné pojistné na sociální zabezpečení a příspěvek na státní politiku zaměstnanosti	770 000,00	813 000,00	812 879,00	105,57	99,99
6112	5032	Povinné pojistné na veřejné zdravotní pojištění	405 000,00	431 000,00	430 910,00	106,40	99,98
6112	5179	Ostatní nákupy jinde nezařazené	17 000,00	17 000,00	7 200,00	42,35	42,35
Celkem za 6112 Zastupitelstva obcí			5 646 884,00	6 039 884,00	6 019 782,00	106,60	99,67
6114	5019	Ostatní platy	10 000,00	10 200,00	10 112,60	101,13	99,14
6114	5021	Ostatní osobní výdaje	320 000,00	327 500,00	289 296,00	90,40	88,33
6114	5031	Povinné pojistné na sociální zabezpečení a příspěvek na státní politiku zaměstnanosti	10 000,00	10 000,00	5 040,00	50,40	50,40
6114	5032	Povinné pojistné na veřejné zdravotní pojištění	5 000,00	5 000,00	1 829,00	36,58	36,58
6114	5039	Ostatní povinné pojistné placené zaměstnavatelem	5 000,00	5 000,00	2 524,00	50,48	50,48
6114	5132	Ochranné pomůcky	5 000,00	5 000,00			
6114	5137	Drobný dlouhodobý hmotný majetek	2 000,00	42 000,00	30 000,00	1500,00	71,43
6114	5139	Nákup materiálu jinde nezařazený	25 000,00	10 000,00	8 063,17	32,25	80,63
6114	5164	Nájemné	25 000,00	25 000,00	22 000,00	88,00	88,00
6114	5169	Nákup ostatních služeb	80 000,00	54 800,00	48 267,70	60,33	88,08
6114	5173	Cestovné	5 000,00	5 000,00	2 455,00	49,10	49,10
6114	5175	Pohoštění	8 000,00	8 000,00			
Celkem za 6114 Volby do Parlamentu ČR			500 000,00	507 500,00	419 587,47	83,92	82,68
6171	5011	Platy zaměstnanců v pracovním poměru vyjma zaměstnanců na služebních místech	36 133 000,00	36 142 000,00	34 847 823,00	96,44	96,42
6171	5021	Ostatní osobní výdaje	1 711 000,00	1 840 000,00	1 839 170,00	107,49	99,95
6171	5031	Povinné pojistné na sociální zabezpečení a příspěvek na státní politiku zaměstnanosti	9 185 000,00	9 317 000,00	8 839 373,00	96,24	94,87
6171	5032	Povinné pojistné na veřejné zdravotní pojištění	3 325 000,00	3 373 000,00	3 240 682,00	97,46	96,08
6171	5038	Pojistné na zákonné pojištění odpovědnosti zaměstnavatele za škodu při pracovním úrazu	150 000,00	150 000,00	143 073,30	95,38	95,38
6171	5041	Odměny za užití duševního vlastnictví	4 000,00	4 000,00	30,40	0,76	0,76
6171	5042	Odměny za užití počítačových programů	3 378 000,00	3 305 000,00	3 302 517,59	97,77	99,92
6171	5123	Podlimitní technické zhodnocení	20 000,00	20 000,00			
6171	5132	Ochranné pomůcky	15 000,00	24 800,00	24 415,00	162,77	98,45
6171	5134	Prádlo, oděv a obuv s výjimkou ochranných pomůcek	20 000,00	10 700,00	4 085,00	20,42	38,18
6171	5136	Knihy a obdobné listinné informační prostředky	55 000,00	55 000,00	37 664,00	68,48	68,48
6171	5137	Drobný dlouhodobý hmotný majetek	1 300 000,00	1 521 000,00	1 422 119,90	109,39	93,50
6171	5139	Nákup materiálu jinde nezařazený	1 235 000,00	1 434 500,00	1 417 316,44	114,76	98,80
6171	5151	Studená voda včetně stočného a úplaty za odvod dešťových vod	135 000,00	145 000,00	109 426,46	81,06	75,47
6171	5153	Plyn	800 000,00	730 000,00	600 911,33	75,11	82,32
6171	5154	Elektrická energie	1 400 000,00	1 540 000,00	1 301 022,28	92,93	84,48
6171	5155	Pevná paliva	45 000,00	45 000,00	41 431,00	92,07	92,07
6171	5156	Pohonné hmoty a maziva	85 000,00	91 300,00	86 312,11	101,54	94,54
6171	5161	Poštovní služby	800 000,00	937 000,00	683 976,75	85,50	73,00
6171	5162	Služby elektronických komunikací	340 000,00	345 100,00	344 728,22	101,39	99,89
6171	5163	Služby peněžních ústavů	100 000,00	100 000,00	53 805,00	53,80	53,80
6171	5164	Nájemné	360 000,00	291 500,00	265 158,91	73,66	90,96
6171	5166	Konzultační, poradenské a právní služby	400 000,00	520 000,00	509 714,70	127,43	98,02
6171	5167	Služby školení a vzdělávání	700 000,00	713 000,00	647 704,00	92,53	90,84
6171	5168	Zpracování dat a služby související s informačními a komunikačními technologiemi	1 505 000,00	1 502 900,00	1 466 307,91	97,43	97,57
6171	5169	Nákup ostatních služeb	5 050 000,00	5 028 800,00	4 820 718,82	95,46	95,86
6171	5171	Opravy a udržování	1 240 000,00	1 096 000,00	331 141,73	26,70	30,21
6171	5172	Podlimitní programové vybavení	100 000,00	100 000,00	75 607,00	75,61	75,61
6171	5173	Cestovné	70 000,00	85 100,00	84 945,82	121,35	99,82
6171	5175	Pohoštění	400 000,00	413 500,00	383 016,35	95,75	92,63
6171	5179	Ostatní nákupy jinde nezařazené	150 000,00	203 800,00	196 909,50	131,27	96,62
6171	5192	Poskytnuté náhrady	50 000,00	50 000,00	45 000,00	90,00	90,00
6171	5194	Výdaje na věcné dary	220 000,00	220 000,00	174 900,60	79,50	79,50

Paragraf	Položka	Název	Schválený rozpočet	Rozpočet po změnách	Výsledek od poč. roku	%RS	%RU
a	b	text	1	2	3		
6171	5195	Odvody za neplnění povinnosti zaměstnávat zdravotně postižené	180 000,00	180 000,00	172 535,00	95,85	95,85
6171	5362	Platby daní státnímu rozpočtu	25 000,00	25 000,00	8 789,07	35,16	35,16
6171	5363	Úhrady sankcí jiným rozpočtům		1 500,00	1 500,00		100,00
6171	5499	Ostatní neinvestiční transfery fyzickým osobám	1 300 000,00	1 452 500,00	1 396 210,63	107,40	96,12
6171	5660	Neinvestiční půjčené prostředky fyzickým osobám	40 000,00	40 000,00			
6171	6111	Programové vybavení		328 600,00	325 853,00		99,16
6171	6119	Ostatní nákup dlouhodobého nehmotného majetku	600 000,00	830 000,00	735 165,00	122,53	88,57
6171	6121	Stavby	1 350 000,00	1 200 000,00	1 117 699,38	82,79	93,14
6171	6122	Stroje, přístroje a zařízení		400 000,00	312 377,00		78,09
6171	6123	Dopravní prostředky	400 000,00				
6171	6125	Informační a komunikační technologie	500 000,00	431 400,00	376 270,73	75,25	87,22
Celkem za 6171 Činnost místní správy			74 876 000,00	76 244 000,00	71 787 407,93	95,88	94,15
6221	5901	Nespecifikované rezervy	50 000,00	50 000,00			
Celkem za 6221 Humanitární zahraniční pomoc přímá			50 000,00	50 000,00			
6310	5141	Úroky vlastní	800 000,00	800 000,00	699 875,53	87,48	87,48
6310	5163	Služby peněžních ústavů	300 000,00	300 000,00	164 438,38	54,81	54,81
Celkem za 6310 Obecné příjmy a výdaje z finančních operací			1 100 000,00	1 100 000,00	864 313,91	78,57	78,57
6320	5163	Služby peněžních ústavů	1 300 000,00	1 300 000,00	1 118 969,00	86,07	86,07
Celkem za 6320 Pojištění funkčně nespecifikované			1 300 000,00	1 300 000,00	1 118 969,00	86,07	86,07
6330	5342	Základní příděl fondu kulturních a sociálních potřeb a sociálnímu fondu obcí a krajů			1 530 621,76		
6330	5345	Převody vlastním rozpočtovým účtům			1 058 815 067,91		
6330	5348	Převody do vlastní pokladny			3 489 750,00		
6330	5349	Ostatní převody vlastním fondům			1 513 476,00		
Celkem za 6330 Převody vlastním fondům v rozpočtech územní úrovně					1 065 348 915,67		
6399	5362	Platby daní státnímu rozpočtu	4 000 000,00	4 000 000,00	-1 744 317,00	X	X
6399	5365	Platby daní krajům, obcím a státním fondům	13 000 000,00	13 000 000,00	9 317 910,00	71,68	71,68
6399	5901	Nespecifikované rezervy	500 000,00	400 000,00			
Celkem za 6399 Ostatní finanční operace			17 500 000,00	17 400 000,00	7 573 593,00	43,28	43,53
6402	5364	Vratky transferů poskytnutých z veřejných rozpočtů		376 817,00	376 817,00		100,00
6402	5366	Výdaje z finančního vypořádání mezi krajem a obcemi		48 713,50	48 713,50		100,00
Celkem za 6402 Finanční vypořádání				425 530,50	425 530,50		100,00
CELKEM			668 973 184,00	581 536 933,34	1 550 596 650,2	231,79	266,64

III. FINANCOVÁNÍ - třída 8

Název	Číslo pol./ řádku	Schválený rozpočet	Rozpočet po změnách	Výsledek od poč. roku	%RS	%RU
text	r	1	2	3		
Krátkodobé financování z tuzemska						
Krátkodobé vydané dluhopisy (+)	8111					
Uhrazené splátky krátkodobých vydaných dluhopisů (-)	8112					
Krátkodobé přijaté půjčené prostředky (+)	8113					
Uhrazené splátky krátkodobých přijatých půjčených prostředků	8114					
Změny stavu krátkod.prostředků na bank. účt.(+/-)	8115	77 055 459,32	-30 823 037,57	-120 928 557,00	X	392,33
Aktivní krátkodobé operace řízení likvidity - příjmy (+)	8117	270 000 000,00	270 000 000,00	215 005 000,00	79,63	79,63
Aktivní krátkodobé operace řízení likvidity - výdaje (-)	8118	-100 000 000,00	-100 000 000,00	-65 000 000,00	65,00	65,00
Dlouhodobé financování z tuzemska						
Dlouhodobé vydané dluhopisy (+)	8121					
Uhrazené splátky dlouhodobých vydaných dluhopisů (-)	8122					
Dlouhodobé přijaté půjčené prostředky (+)	8123					
Uhrazené splátky dlouhodobých přijatých půjčených prostředků	8124	-10 280 942,32	-10 280 942,32	-10 234 410,32	99,55	99,55
Změna stavu dlouhodobých prostředků na bankovních účtech	8125					
Aktivní dlouhodobé operace řízení likvidity - příjmy	8127					
Aktivní dlouhodobé operace řízení likvidity - výdaje	8128					
Krátkodobé financování ze zahraničí						
Krátkodobé vydané dluhopisy (+)	8211					
Uhrazené splátky krátkodob. vydaných dluhopisů (-)	8212					
Krátkodobé přijaté půjčené prostředky (+)	8213					
Uhrazené splátky krátkodobých přijatých půjčených prostředků	8214					
Změna stavu bankovních účtů krátkodobých prostředků ze	8215					
Aktivní krátkodobé operace řízení likvidity - příjmy (+)	8217					
Aktivní krátkodobé operace řízení likvidity - výdaje (-)	8218					
Dlouhodobé financování ze zahraničí						
Dlouhodobé vydané dluhopisy (+)	8221					
Uhrazené splátky dlouhodobých vydaných dluhopisů (-)	8222					
Dlouhodobé přijaté půjčené prostředky (+)	8223					
Uhrazené splátky dlouhod.přijatých půjč.prostř (-)	8224					
Změna stavu dlouhodobých prostředků na bankovních účtech	8225					
Aktivní dlouhodobé operace řízení likvidity - příjmy (+)	8227					
Aktivní dlouhodobé operace řízení likvidity - výdaje (-)	8228					
Opravné položky k nepeněžním operacím						
Operace z peněž. účtů rozpočt. jednotky nemající char. příjmů a	8901			150 642,47		
Nerealizované kursové rozdíly (+/-)	8902					
Nepřevedené částky vyrovnávající schodek a saldo státní	8905					
FINANCOVÁNÍ (součet za třídu 8)	8000	236 774 517,00	128 896 020,11	18 992 675,15	8,02	14,73

IV. REKAPITULACE PŘÍJMŮ, VÝDAJŮ, FINANCOVÁNÍ A JEJICH KONSOLIDACE

Název	Číslo řádku	Schválený rozpočet	Rozpočet po změnách	Výsledek od poč. roku	%RS	%RU
text	r	41	42	43		
Třída 1 - Daňové příjmy	4010	293 135 000,00	293 495 000,00	296 434 418,54	101,13	101,00
Třída 2 - Nedaňové příjmy	4020	101 855 121,00	113 438 437,48	121 961 855,02	119,74	107,51
Třída 3 - Kapitálové příjmy	4030	200 000,00	781 825,00	2 933 135,07	1466,57	375,17
Třída 4 - Přijaté transfery	4040	37 008 546,00	44 925 650,75	1 110 274 566,42	3000,05	2471,36
Příjmy celkem	4050	432 198 667,00	452 640 913,23	1 531 603 975,05	354,37	338,37
Konsolidace příjmů	4060			1 065 348 915,67		
2223 - Příjem z finančního vypořádání mezi kraj, obcemi a DSO	4061					
2226 - Příjem z finančního vypořádání mezi obcemi a DSO	4062					
2441 - Splátky půjčených prostředků od obcí	4070					
2442 - Splátky půjčených prostředků od krajů	4080					
2449 - Ostatní splátky půjčených prostředků od rozpočtů územní úrovně	4090					
4121 - Neinvestiční přijaté transfery od obcí	4100	350 000,00	704 260,00	704 260,00	201,22	100,00
4122 - Neinvestiční přijaté transfery od krajů	4110		281 135,00	281 135,00		100,00
4129 - Ostatní neinvestiční přijaté transfery od rozpočtů územní úrovně	4120					
4133 - Převody z vlastních rezervních fondů jiných než OSS	4130					
4134 - Převody z rozpočtových účtů	4140			1 052 664 200,67		
4137 - Neinvestiční převody mezi stat. městy včetně hl. m. Prahy a jejich obvodů	4145					
4138 - Převody z vlastní pokladny	4146			8 841 750,00		
4139 - Ostatní převody z vlastních fondů	4150			3 842 965,00		
4221 - Investiční přijaté transfery od obcí	4170					
4222 - Investiční přijaté transfery od krajů	4180	250 000,00	505 000,00	505 000,00	202,00	100,00
4251 - Investiční převody mezi stat. městy včetně hl. m. Prahy a jejich obvodů	4182					
4229 - Ostatní investiční přijaté transfery od rozpočtů územní úrovně	4190					
ZJ 024 - Transfery přijaté obcí od obce v jiném okrese téhož kraje	4191		25 840,00	25 840,00		100,00
ZJ 025 - Splátky půjčených prostředků přijatých obcí od obce v jiném okrese téhož kraje	4192					
ZJ 028 - Transfery přijaté obcí nebo krajem z území jiného kraje	4193					
ZJ 029 - Splátky půjčených prostředků přijaté obcí nebo krajem z území jiného kraje	4194					
Příjmy celkem po konsolidaci	4200	432 198 667,00	452 640 913,23	466 255 059,38	107,88	103,01
Třída 5 - Běžné výdaje	4210	365 852 184,00	383 386 873,34	1 403 170 278,19	383,53	365,99
Třída 6 - Kapitálové výdaje	4220	303 121 000,00	198 150 060,00	147 426 372,01	48,64	74,40
Výdaje celkem	4240	668 973 184,00	581 536 933,34	1 550 596 650,20	231,79	266,64
Konsolidace výdajů	4250			1 065 348 915,67		
5321 - Neinvestiční transfery obcím	4260					
5323 - Neinvestiční transfery krajům	4270					
5329 - Ostatní neinvestiční transfery rozpočtům územní úrovně	4280	140 000,00	139 400,00	137 364,00	98,12	98,54
5342 - Základní přiděl FKSP a sociálního fondu obcí a krajů	4281			1 530 621,76		
5344 - Převody vlastním rezervním fondům UR	4290					
5345 - Převody vlastním rozpočtovým účtům	4300			1 058 815 067,91		
5347 - Neinvestiční převody mezi stat. městy včetně hl. m. Prahy a jejich obvodů - výdaje	4305					
5348 - Převody do vlastní pokladny	4306			3 489 750,00		
5349 - Ostatní převody vlastním fondům	4310			1 513 476,00		
5366 - Výdaje z finančního vypořádání mezi krajem a obcemi	4321		48 713,50	48 713,50		100,00
5367 - Výdaje z finančního vypořádání mezi obcemi	4322					
5641 - Neinvestiční půjčené prostředky obcím	4330					
5642 - Neinvestiční půjčené prostředky krajům	4340					
5649 - Ostatní neinvestiční půjčené prostředky rozpočtům územní úrovně	4350					
6341 - Investiční transfery obcím	4360					
6342 - Investiční transfery krajům	4370					

Název	Číslo řádku	Schválený rozpočet	Rozpočet po změnách	Výsledek od poč. roku	%RS	%RU
text	r	41	42	43		
6349 - Ostatní investiční transfery rozpočtům územní úrovně	4380					
6363 - Investiční převody mezi stat.městy včetně hl.m.Prahy a jejich obvody - výdaje	4381					
6441 - Investiční půjčené prostředky obcím	4400					
6442 - Investiční půjčené prostředky krajům	4410					
6449 -Ostatní investiční půjčené prostředky rozpočtům místní úrovně	4420					
ZJ 026 - Transfery poskytnuté obcí obci v jiném okrese téhož kraje	4421					
ZJ 027 - Půjčené prostředky poskytnuté obcí obci v jiném okrese téhož kraje	4422					
ZJ 035 -Transfery poskytnuté obcí nebo krajem na území jiného kraje	4423					
ZJ 036 - Půjčené prostředky poskytnuté obcí nebo krajem na území jiného kraje	4424					
Výdaje celkem po konsolidaci	4430	668 973 184,00	581 536 933,34	485 247 734,53	72,54	83,44
Saldo příjmů a výdajů po konsolidaci	4440	-236 774 517,00	-128 896 020,11	-18 992 675,15	8,02	14,73
Třída 8 - Financování	4450	236 774 517,00	128 896 020,11	18 992 675,15	8,02	14,73
Konsolidace financování	4460					
Financování celkem po konsolidaci	4470	236 774 517,00	128 896 020,11	18 992 675,15	8,02	14,73

VI. STAVY A ZMĚNY STAVŮ NA BANKOVNÍCH ÚČTECH A POKLADNĚ

Název	Číslo řádku	Počáteční stav k 1.1.	Stav ke konci vykaz. období	Změna stavu
text	r	61	62	63
Základní běžný účet ÚSC	6010	180 054 010,23	299 001 654,73	-118 947 644,50
Běžné účty fondů ÚSC	6020	3 647 746,58	5 630 295,08	-1 982 548,50
Běžné účty celkem	6030	183 701 756,81	304 631 949,81	-120 930 193,00
Pokladna	6040	80 147,00	78 511,00	1 636,00

VII. VYBRANÉ ZÁZNAMOVÉ JEDNOTKY

Název	Číslo řádku	Schválený rozpočet	Rozpočet po změnách	Výsledek od poč. roku	%RS	%RU
text	r	71	72	73		
ZJ 024 - Transfery přijaté obcí od obce v jiném okrese téhož kraje	7090		25 840,00	25 840,00		100,00
2226 - Příjem z finančního vypořádání mezi obcemi a DSO	7092					
4121 - Neinvestiční přijaté transfery od obcí	7100		25 840,00	25 840,00		100,00
4129 - Ostatní neinvestiční přijaté transfery od rozpočtů územní úrovně	7110					
4221 - Investiční přijaté transfery od obcí	7120					
4229 - Ostatní investiční přijaté transfery od rozpočtů územní úrovně	7130					
ZJ 025 - Splátky půjčených prostředků přijatých obcí od obce v jiném okrese téhož kraje	7140					
2441 - Splátky půjčených prostředků od obcí	7150					
2449 - Ostatní splátky půjčených prostředků od rozpočtů územní úrovně	7160					
ZJ 026 - Transfery poskytnuté obcí obci v jiném okrese téhož kraje	7170					
5321 - Neinvestiční transfery obcím	7180					
5329 - Ostatní neinvestiční transfery rozpočtům územní úrovně	7190					
5367 - Výdaje z finančního vypořádání mezi obcemi	7192					
6341 - Investiční transfery obcím	7200					
6349 - Ostatní investiční transfery rozpočtům územní úrovně	7210					
ZJ 027 - Půjčené prostředky poskytnuté obcí obci v jiném okrese téhož kraje	7220					
5641 - Neinvestiční půjčené prostředky obcím	7230					
5649 - Ostatní neinvestiční půjčené prostředky rozpočtům územní úrovně	7240					
6441 - Investiční půjčené prostředky obcím	7250					
6449 - Ostatní investiční půjčené prostředky rozpočtům místní úrovně	7260					
ZJ 028 - Transfery přijaté obcí nebo krajem z území jiného kraje	7290					
2223 - Příjem z finančního vypořádání mezi kraji, obcemi a DSO	7291					
2226 - Příjem z finančního vypořádání mezi obcemi a DSO	7292					
4121 - Neinvestiční přijaté transfery od obcí	7300					
4122 - Neinvestiční přijaté transfery od krajů	7310					
4129 - Ostatní neinvestiční přijaté transfery od rozpočtů územní úrovně	7320					
4221 - Investiční přijaté transfery od obcí	7330					
4222 - Investiční přijaté transfery od krajů	7340					
4229 - Ostatní investiční přijaté transfery od rozpočtů územní úrovně	7350					
ZJ 029 - Splátky půjčených prostředků přijaté obcí nebo krajem z území jiného kraje	7360					
2441 - Splátky půjčených prostředků od obcí	7370					
2442 - Splátky půjčených prostředků od krajů	7380					
2449 - Ostatní splátky půjčených prostředků od rozpočtů územní úrovně	7390					
ZJ 035 - Transfery poskytnuté obcí nebo krajem na území jiného kraje	7400					
5321 - Neinvestiční transfery obcím	7410					
5323 - Neinvestiční transfery krajům	7420					
5329 - Ostatní neinvestiční transfery rozpočtům územní úrovně	7430					
5366 - Výdaje z finančního vypořádání mezi krajem a obcemi	7431					
5367 - Výdaje z finančního vypořádání mezi obcemi	7432					
6341 - Investiční transfery obcím	7440					
6342 - Investiční transfery krajům	7450					
6349 - Ostatní investiční transfery rozpočtům územní úrovně	7460					
ZJ 036 - Půjčené prostředky poskytnuté obcí nebo krajem na území jiného kraje	7470					
5641 - Neinvestiční půjčené prostředky obcím	7480					
5642 - Neinvestiční půjčené prostředky krajům	7490					
5649 - Ostatní neinvestiční půjčené prostředky rozpočtům územní úrovně	7500					
6441 - Investiční půjčené prostředky obcím	7510					
6442 - Investiční půjčené prostředky krajům	7520					
6449 - Ostatní investiční půjčené prostředky rozpočtům místní	7530					

Název	Číslo řádku	Schválený rozpočet	Rozpočet po změnách	Výsledek od poč. roku	%RS	%RU
text	r	71	72	73		

úrovně

IX. PŘIJATÉ TRANSFERY A PŮJČENÉ PENĚŽNÍ PROSTŘEDKY ZE STÁTNÍHO ROZPOČTU A STÁTNÍCH FONDŮ A SOUVISEJÍCÍ VÝDAJE

Účelový znak	Položka na straně příjmů	Výsledek od počátku roku	Paragraf na straně výdajů	Položka na straně výdajů	Výsledek od počátku roku	Rozdíl příjmů (fin.) a výdajů za
a	b	93	c	d	94	95 = 93 - 94
13014			3111	5336	150 700,00	
13014			3113	5336	62 920,00	
13014			6402	5366	48 713,50	
13014		0,00			262 333,50	-262 333,50
13015	4116	482 860,00	6171	5011	360 882,00	
13015			6171	5031	89 499,00	
13015			6171	5032	32 479,00	
13015		482 860,00			482 860,00	0,00
13024	4116	2 942 839,01	4341	5192	4 574,00	
13024			6171	5011	2 114 614,00	
13024			6171	5031	518 858,00	
13024			6171	5032	189 084,00	
13024			6171	5132	135,00	
13024			6171	5136	2 866,00	
13024			6171	5137	53 760,32	
13024			6171	5139	15 335,02	
13024			6171	5156	8 166,37	
13024			6171	5167	17 160,00	
13024			6171	5169	47 540,00	
13024			6171	5173	10 380,00	
13024		2 942 839,01			2 982 472,71	-39 633,70
13502	4216	4 172 513,00	3613	5137	55 136,07	
13502			3613	6121	17 254 752,86	
13502		4 172 513,00			17 309 888,93	-13 137 375,93
14004	4116	33 800,00	5512	5019	3 600,00	
14004			5512	5132	30 200,00	
14004		33 800,00			33 800,00	0,00
14022	4116	92 242,00	5512	5132	1 637,13	
14022			5512	5137	14 162,87	
14022			5512	5171	45 000,00	
14022		92 242,00			60 800,00	31 442,00
17084	4116	10 205,61	5512	6123	10 205,61	
17084		10 205,61			10 205,61	0,00
17085	4116	54 429,90	5512	6123	54 429,90	
17085		54 429,90			54 429,90	0,00
17500	4216	839 294,00	3612	6121	839 294,00	
17500		839 294,00			839 294,00	0,00
17518	4216	145 794,39	3111	5904	2 858,70	
17518			5512	6123	145 794,39	
17518		145 794,39			148 653,09	-2 858,70
17519	4216	777 570,10	3111	5904	10 005,44	
17519			5512	6123	777 570,10	
17519		777 570,10			787 575,54	-10 005,44

Účelový znak	Položka na straně příjmů	Výsledek od počátku roku	Paragraf na straně výdajů	Položka na straně výdajů	Výsledek od počátku roku	Rozdíl příjmů (fin.) a výdajů za
a	b	93	c	d	94	95 = 93 - 94
17527			2321	6121	1 127 657,40	
17527			3319	6121	4 800 000,00	
17527		0,00			5 927 657,40	-5 927 657,40
22023			3613	5169	327 250,00	
22023		0,00			327 250,00	-327 250,00
22504	4216	2 074 920,00	3631	6121	2 074 920,00	
22504		2 074 920,00			2 074 920,00	0,00
33092	4116	5 879 305,84	3111	5336	1 006 674,15	
33092			3113	5336	3 504 054,10	
33092			3231	5336	707 377,59	
33092			3233	5336	661 200,00	
33092			6402	5364	376 817,00	
33092		5 879 305,84			6 256 122,84	-376 817,00
33093	4116	3 002 371,00	3113	5336	3 002 371,00	
33093		3 002 371,00			3 002 371,00	0,00
33504	4216	90 000,00	3113	6356	90 000,00	
33504		90 000,00			90 000,00	0,00
34019	4116	33 600,00	3319	5336	33 600,00	
34019		33 600,00			33 600,00	0,00
34021	4116	120 000,00	3319	5336	120 000,00	
34021		120 000,00			120 000,00	0,00
34070	4116	19 000,00	3319	5336	19 000,00	
34070		19 000,00			19 000,00	0,00
90504			6171	6121	215 954,08	
90504		0,00			215 954,08	-215 954,08
98071	4111	507 500,00	6114	5019	10 112,60	
98071			6114	5021	289 296,00	
98071			6114	5031	5 040,00	
98071			6114	5032	1 829,00	
98071			6114	5039	2 524,00	
98071			6114	5137	30 000,00	
98071			6114	5139	8 063,17	
98071			6114	5164	22 000,00	
98071			6114	5169	48 267,70	
98071			6114	5173	2 455,00	
98071		507 500,00			419 587,47	87 912,53
CELKEM		21 278 244,85			41 458 776,07	-20 180 531,22

X.a PŘÍJMY A PŘIJATÉ PŮJČENÉ PENĚŽNÍ PROSTŘEDKY SOUVISEJÍCÍ S MIMOŘÁDNÝMI UDÁLOSTMI REGIONÁLNÍHO NEBO CELOREPUBLIKOVÉHO VÝZNAMU

Mimořádná událost	Paragraf	Položka, nebo položka zvýšení financování	Nástroj	Prostorová jednotka	Výsledek od počátku roku
a	b	c	d	e	03
02		4116			92 242,00
02					92 242,00
CELKEM					92 242,00

X.b VÝDAJE SOUVISEJÍCÍ S MIMOŘÁDNÝMI UDÁLOSTMI REGIONÁLNÍHO NEBO CELOREPUBLIKOVÉHO VÝZNAMU



Mimořádná událost	Paragraf	Položka	Nástroj	Prostorová jednotka	Výsledek od počátku roku
a	b	c	d	e	03
02	5512	5171			45 000,00
02					45 000,00
CELKEM					45 000,00

XI. PŘÍJMY ZE ZAHRANIČNÍCH ZDROJŮ A SOUVISEJÍCÍ PŘÍJMY V ČLENĚNÍ PODLE JEDNOTLIVÝCH NÁSTROJŮ A PROSTOROVÝCH JEDNOTEK

Paragraf	Položka	Nástroj	Prostorová jednotka	Schválený rozpočet	Rozpočet po změnách	Výsledek od počátku roku	%RS	%RU
a	b	c	d	1	2	3		
0000	4116	143	1		1 130 373,90	1 130 373,90		100,00
0000	4116	143	5		4 748 931,94	4 748 931,94		100,00
0000	4116	149	1		10 205,61	10 205,61		100,00
0000	4116	149	5		54 429,90	54 429,90		100,00
0000	4116	170	5		3 002 371,00	3 002 371,00		100,00
0000	4122	120	1		21 362,00	21 362,00		100,00
0000	4122	120	5		192 258,00	192 258,00		100,00
0000	4216	149	1		145 794,39	145 794,39		100,00
0000	4216	149	5		777 570,10	777 570,10		100,00
0000	4216	170	1	2 300 000,00	624 207,94	624 207,94	27,14	100,00
0000	4216	170	5		5 623 225,06	5 623 225,06		100,00
0000	4233	170	5	8 600 000,00				
6402	2229	120	1		4 871,35	4 871,35		100,00
6402	2229	120	5		43 842,15	43 842,15		100,00
6402	2229	143	1		87 666,50	87 666,50		100,00
6402	2229	143	5		289 150,50	289 150,50		100,00
CELKEM				10 900 000,00	16 756 260,34	16 756 260,34	153,73	100,00

XII. VÝDAJE SPOLUFINANCOVANÉ ZE ZAHRANIČNÍCH ZDROJŮ A SOUVISEJÍCÍ VÝDAJE V ČLENĚNÍ PODLE JEDNOTLIVÝCH NÁSTROJŮ A PROSTOROVÝCH JEDNOTEK

Paragraf	Položka	Nástroj	Prostorová jednotka	Schválený rozpočet	Rozpočet po změnách	Výsledek od počátku roku	%RS	%RU
a	b	c	d	1	2	3		
2321	6121	170	5		1 127 657,40	1 127 657,40		100,00
3111	5336	120	1		15 070,00	15 070,00		100,00
3111	5336	120	5		135 630,00	135 630,00		100,00
3111	5336	143	1		193 546,35	193 546,35		100,00
3111	5336	143	5		813 127,80	813 127,80		100,00
3111	5904	149	1		2 858,70	2 858,70		100,00
3111	5904	149	5		10 005,44	10 005,44		100,00
3113	5336	120	1		6 292,00	6 292,00		100,00
3113	5336	120	5		56 628,00	56 628,00		100,00
3113	5336	143	1		673 700,50	673 700,50		100,00
3113	5336	143	5		2 830 353,60	2 830 353,60		100,00
3113	5336	170	5		3 002 371,00	3 002 371,00		100,00
3231	5336	143	1		136 002,65	136 002,65		100,00
3231	5336	143	5		571 374,94	571 374,94		100,00
3233	5336	143	1		127 124,40	127 124,40		100,00
3233	5336	143	5		534 075,60	534 075,60		100,00
3319	6121	170	5		4 800 000,00	4 800 000,00		100,00
3613	5137	170	1			8 248,36		
3613	5137	170	5			46 887,71		
3613	5169	170	5		327 250,00	327 250,00		100,00
3613	6121	170	1		2 589 560,31	2 581 311,95		99,68
3613	6121	170	5		14 720 328,62	14 673 440,91		99,68
3631	6121	170	5		2 074 920,00	2 074 920,00		100,00
5512	6123	149	1		156 000,00	518 360,00		332,28
5512	6123	149	5		832 000,00	832 000,00		100,00
6171	6121	171	5		215 954,08	215 954,08		100,00
6402	5364	143	1		87 666,50	87 666,50		100,00
6402	5364	143	5		289 150,50	289 150,50		100,00
6402	5366	120	1		4 871,35	4 871,35		100,00
6402	5366	120	5		43 842,15	43 842,15		100,00
CELKEM					36 377 361,89	36 739 721,89		101,00

Odesláno dne: 9.2.2026	Razítko: 	Podpis vedoucího účetní jednotky: 	Odpovídá za údaje: 
Došlo dne:			o rozpočtu: telefon:
			o skutečnosti: telefon:

Územní samosprávný celek:

Město Humpolec

**Algoritmus pro výpočet ukazatelů podle ustanovení § 10 odst. 4 písm. b) zákona č. 420/2004 Sb.
za rok 2025 (v Kč)**

Položka výpočtu ukazatelů	Zdroj informace/odkaz na výkazy	Částka/ukazatel	Poznámka/vysvětlivky
		466 255 059 Kč	Rozpočtové příjmy
B. Vymezení rozpočtových příjmů			
Příjmy celkem po konsolidaci	<i>Fin 2-12M, část IV, ř.4200</i>	466 255 059	
Zisk po zdanění z hospodářské činnosti	<i>VZZ část VI.4, Hospodářská činnost</i>	0	při ztrátě z hospodářské činnosti se uvede NULA
		6,95 %	
		32 412 952 Kč	Pohledávky celkem
I. Podíl pohledávek na rozpočtu (A × 100)/B %			
A. Vymezení pohledávek			
Dlouhodobé pohledávky celkem	<i>Rozvaha, aktiva, A.IV, sl. Netto</i>	0	+ dlouhodobé pohledávky za účty 462, 464, 466, 469 (komentář)
- korekce dlouhodobých pohledávek		0	- dlouhodobé pohledávky splatné v roce 2021 a dále
Započítané dlouhodobé pohledávky		0	Jen dlouhodobé pohledávky, vztahující se k následujícímu rozpočtovému roku
Krátkodobé pohledávky celkem	<i>Rozvaha, aktiva, B.II, sl. Netto</i>	93 459 019	+ krátkodobé pohledávky celkem
- korekce krátkodobých pohledávek		61 046 067	- účty 314, 319, 338, 341, 373, 375, 381, 385, 388
Započítané krátkodobé pohledávky		32 412 952	Krátkodobé pohledávky bez záloh, DPPO, jiných daní a poplatků a časového rozlišení
		10,18 %	
		47 450 230 Kč	Závazky celkem
II. Podíl závazků na rozpočtu (C × 100)/B %			
C. Vymezení závazků			
Dlouhodobé závazky celkem	<i>Rozvaha, pasiva, D.II, sl. Běžné</i>	10 234 410	+ dlouhodobé závazky za účty 451, 452, 453, 456, 457, 459 (komentář)
- korekce dlouhodobých závazků		0	- dlouhodobé závazky splatné od roku 2021 a dále
Započítané dlouhodobé závazky		10 234 410	Pouze do výše splátek stanovených ve splátkovém kalendáři, resp. smlouvě v následujícím roce
Krátkodobé závazky celkem	<i>Rozvaha, pasiva, D.III, sl. Běžné</i>	70 719 173	+ krátkodobé závazky celkem
- korekce krátkodobých závazků		33 503 353	- účty 324, 338, 341, 345, 374, 375, 383, 384, 389
Započítané krátkodobé závazky		37 215 820	Krátkodobé závazky bez záloh, DPPO, jiných daní a poplatků a časového rozlišení
		0,00 %	
		2 516 947 923 Kč	Vymezení majetku
III. Podíl zastaveného majetku na celkovém majetku ÚSC (D × 100)/E %			
E. Vymezení majetku pro výpočet ukazatele	<i>Rozvaha, A. Stálá aktiva, sl. Brutto</i>	2 516 947 923	Kč Vymezení majetku Zastavený movitý a nemovitý majetek dle inventurních soupisů
D. Vymezení zastaveného majetku	<i>Příloha, případně jiné podklady</i>		Kč a analytických účtů, případně operativní evidence, doložený LV a úvěrovými smlouvami v pořizovací hodnotě majetku (Brutto)

Rozpočtová odpovědnost

31.12.2025

(v tis. Kč)

Město/obec:

Město Humpolec

Číslo řádku	Ukazatel	Hodnota tis.Kč
	Rozpočtové příjmy v roce 2025	466 255 059
1	Rozpočtové příjmy v roce 2024	447 241 693
2	Rozpočtové příjmy v roce 2023	533 079 609
3	Rozpočtové příjmy v roce 2022	461 978 884
5	Průměr rozpočtových příjmů za poslední 4 roky	477 138 811
6	účet 281 - Krátkodobé úvěry	
7	účet 282 - Eskontované krátkodobé dluhopisy (směnky)	
8	účet 283 - Krátkodobé závazky z vydaných dluhopisů	
9	účet 289 - Jiné krátkodobé půjčky	
10	účet 322 - Směnky k úhradě	
11	účet 326 - Přijaté návratné finanční výpomoci krátkodobé	
12	účet 362 - Krátkodobé závazky z ručení	
13	účet 451 - Dlouhodobé úvěry	
14	účet 452 - Přijaté návratné finanční výpomoci dlouhodobé	
15	účet 453 - Dlouhodobé závazky z vydaných dluhopisů	
16	účet 456 - Dlouhodobé závazky z ručení	
17	účet 457 - Dlouhodobé směnky k úhradě	
18	Dluh celkem	
19	Podíl dluhu k průměru příjmů	
20	5 % z rozdílu mezi výší dluhu a 60 % průměru příjmů za poslední 4 roky	

Vytvořeno dne: 11.05.2026

Zdroj hodnot pro řádky 1 až 4 : Fin 2-12M, ř. 4200, sloupec: "Výsledek od počátku roku"

Zdroj hodnot pro řádky 6 až 17: Rozvaha, Pasiva, D.II, D.III, sloupec "Běžné účetní období"

Zákon č. 243/2000 Sb., o rozpočtovém určení daní, §17, §§6a-6d

Zákon č. 420/2004Sb., o přezkoumávání hospodaření územních samosprávných celků a dobrovolných svazků

§10, odst. 4,

písm. c)

Zprávy MF ČR č. 2/2017 ze dne 15.2.2017

ÚSC mají povinnost do 31.12.2020 snížit dluh nejméně o 5% z rozdílu mezi výší svého dluhu a 60% průměru svých příjmů za poslední 4 roky