Vydává
město Humpolec

zdarma, 24. ročník
2026/5

Radniční listy

Uzavření partnerství s městem Karlovac – Ocenění Radničních listů – Založení dobrovolného svazku obcí – Zavádíme Tichou linku – Medova vila se znova otevírá – Ze školních lavic – Z místních částí – Kalendář akcí

Události měsíce

1 **Melodie přátelství**
Slavnostní koncert Melodie přátelství se uskutečnil v úterý 14. dubna v kostele sv. Mikuláše v Humpolci jako součást výjimečného dne, během kterého byla podepsána partnerská smlouva mezi městy Humpolec a Karlovac. Na koncertu vystoupili žáci i absolventi ZUŠ G. Mahlera v Humpolci, Miroslava Časarová, Dita Urbánková Čeledová, Bohdan Petrović či pěvecké sdružení TUCET. Foto: David Tichý

2 **Participace na školách**
Město Humpolec ve spolupráci s místními školami uspořádalo v Polyfunkčním komunitním centru Mikádo veřejnou prezentaci školních participativních projektů. Prezentace se zúčastnily Základní škola Hálkova, Základní škola Hradská a Gymnázium dr. A. Hrdličky. Žáci představili inspirativní a užitečné projekty, které jsou přínosem pro každou ze zapojených škol. Foto: město Humpolec

3 **Mistrovství zóny střední Evropy v autokrosu**
Poslední dubnový víkend ožilo závodiště Pod Vilémovským lomem autokrosovými závody. Konalo se zde Mistrovství zóny střední Evropy v autokrosu, které přineslo jezdcům adrenalinové souboje na trati a divákům skvělou podívanou plnou napětí i dramatických momentů. Foto: Tomáš Kaser

4 **Čarodějnický rej na Horním náměstí**
Poslední dubnový den se na Horním náměstí konal čarodějnický rej. Návštěvníky čekala zábavná čarodějnická stanoviště, hry a soutěže, opékání špekáčků i volba nejlepšího kostýmu. Nechybělo kouzlení a tanec s Hankou Havelkovou, malování na obličej ani bohaté občerstvení – od cupcaků a lineckého po burgery, klobásy či hranolky. Akci připravilo Městské kulturní a informační středisko v Humpolci společně se Střední školou informatiky a cestovního ruchu SČMSD Humpolec. Foto: Martin Domanský

RADNIČNÍ LISTY – občasník, vydává město Humpolec, Horní náměstí 300; Povoleno MK ČR pod evidenčním číslem – MK ČR E 14430. Redakční rada: Ing. Petr Machek (starosta a předseda RR), Ing. Jiří Aujezdský (šéfredaktor), Mgr. Jiří Fiala (tajemník městského úřadu), Zdenka Augustová (ekonomický odbor), Ing. Tomáš Voplakal (zastupitel), Mgr. Zdeněk Mikulášek (zastupitel), Bc. et Bc. Lucie Čechová (editorka, korektorka). Své články a dotazy posílejte na redakce@mesto-humpolec.cz. Grafické zpracování: studio Svéráz. Sazba a tisk: Michal Novák. Titulní fotografie: David Tichý.

Prostor pro příspěvky: V každém vydání Radničních listů mají prostor k vyjádření zastupitelé, osadní výbory, příspěvkové organizace a veřejnost. Doporučený rozsah pro veřejnost je 1800 znaků včetně mezer.
Redakční rada si vyhrazuje právo rozhodnout, zda bude příspěvek zveřejněn, či nikoliv. Příspěvky mohou být redakčně kráceny. Celé znění zásad najdete na webových stránkách města bit.ly/RadnicniListyZasady.

MUNIPOLIS Humpolec
Město Humpolec
mestohumpolec official
Město Humpolec

Humpolec a Karlovac stvrdily partnerství podpisem dohody

V úterý 14. dubna podepsali starostové měst Humpolce a chorvatského Karlovace dohodu o spolupráci. Slavnostní akt se uskutečnil v obřadní síni humpolecké radnice za účasti velvyslankyně Chorvatské republiky v ČR Ljiljany Pancirov a zástupce velvyslance České republiky v chorvatském Záhřebu Jiřího Hušnera.

Podepsáním dohody otevřeli starostové Damir Mandić a Petr Machek prostor pro další propojení v oblasti ekonomiky, školství, kultury a sportu. „První okruhy spolupráce vidím na úrovni našich základních uměleckých škol. Budeme však rádi, když se naše vzájemná spolupráce rozšíří i do dalších oblastí, například mezi spolky, sportovce a místní firmy," uvedl starosta Humpolce Petr Machek.

„Chtěl bych poděkovat všem, kteří svým angažmá a iniciativou dodali této spolupráci energii. Těším se na její další rozvoj. A až pojedete na Jadran, pojedete přes Karlovac — zastavte se u nás," vzkázal starosta Karlovace Damir Mandić.

Hlavní poděkování patří především historikovi Vladimíru Staňkovi a Ivaně Kovačić, prapravnučce rodiny Reinerů, kteří iniciovali vzájemné sbližování. Dále děkujeme českému velvyslanectví v Záhřebu, bývalému velvyslanci Milanu Hovorkovi a zástupci velvyslance Jiřímu Hušnerovi, kteří se na diplomatické úrovni zasloužili o akceleraci vztahů. Poděkování patří také koordinátorovi mezinárodní spolupráce Bohdanu Petrovićovi a jeho chorvatské spolupracovnici Evě Sobotík Pavan za jejich vzájemnou koordinaci.

Po podpisu partnerství následoval v kostele sv. Mikuláše koncert Melodie přátelství, na kterém vystoupili žáci Základní umělecké školy Gustava Mahlera v Humpolci, operní pěvkyně Miroslava Časarová, pedagog a operní pěvec Bohdan Petrović a pěvecký sbor Tucet.

Fotografie z podpisu dohody i slavnostního koncertu jsou dostupné ve fotogalerii na bit.ly/FotoHumpolecKarlovac.

Jiří Aujezdský
město Humpolec

Vážení přátelé,

rozkvetlé jarní měsíce poskytují mnoho příležitostí, jak se můžeme setkat s našimi známými při různorodých akcích. Kromě tradičních událostí sportovního nebo kulturního kalendáře, jakými jsou například cyklistický závod S kolem kolem Humpolce nebo dvacátý ročník každoroční Muzejní noci, pro vás připravujeme Festival orchestrů základních uměleckých škol a regionálních pivovarů, na který se můžete těšit v sobotu 30. května na Horním náměstí.

Konec měsíce tak bude patřit nové společenské události, kterou v našem regionu zakládáme společně se starosty Pelhřimova, Pacova, Kamenice nad Lipou a Želiva. Náš kraj totiž nabízí velké množství talentovaných lidí a úspěšných podnikatelů, a proto jsme se s ostatními městy rozhodli, že bychom náš region touto společnou akcí rádi propojili. Postupně v dalších letech tak představíme putovní festival v každém z těchto pěti měst, abychom se mohli navzájem podělit o naše úspěchy a být zkrátka společně hrdi na místo, odkud pocházíme.

Rád bych na tomto místě rovněž připomněl další aktivitu, na které společně se sousedními obcemi spolupracujeme. Jedná se o intenzivní přípravy směřující k provozování vodohospodářské infrastruktury prostřednictvím dobrovolného svazku obcí. Mám radost, že se na dubnovém zasedání zastupitelstva našeho města humpolečtí zastupitelé rozhodli do tohoto svazku vstoupit stejně jako více než dalších dvacet obcí, které tím vyjádřily vůli v této velmi důležité oblasti spolupracovat.

Pro naše město i pro náš region je meziobecní spolupráce na vodohospodářských nebo společenských tématech velmi důležitá. Těším se na společné setkání s vámi 30. května na Horním náměstí při regionálních slavnostech.

Váš starosta
Petr Machek

Humpolec má opět nejlepší radniční zpravodaj v Česku

Humpolecké Radniční listy opět uspěly v celostátní soutěži o nejlepší městský a obecní zpravodaj. V soutěži Radniční oko 2025, kterou pořádá Sdružení vydavatelů radničních zpravodajů ČR, získaly Radniční listy první místo v kategorii měst od 10 do 15 tisíc obyvatel. Zároveň dosáhly mimořádného úspěchu, když obdržely také cenu pro absolutního vítěze napříč všemi kategoriemi.

Slavnostní vyhlášení výsledků proběhlo v úterý 21. dubna v pražské Chodovské tvrzi. Soutěž byla rozdělena do šesti kategorií podle velikosti obcí a měst. V kategorii měst od 10 do 15 tisíc obyvatel zvítězily Radniční listy města Humpolce, druhé místo obsadily Listy z Lysé nad Labem a třetí skončila Lilie z Litomyšle. Humpolecký měsíčník však uspěl i v konkurenci všech ostatních kategorií a získal ocenění pro absolutního vítěze soutěže.

Ocenění za město Humpolec převzali šéfredaktor Radničních listů Jiří Aujezdský a tajemník městského úřadu v Humpolci Jiří Fiala. Tento úspěch navazuje na lednové první místo v soutěži Kvalikom, která hodnotí kvalitu komunikace měst a obcí.

„Poděkování za tento úspěch a dlouhodobě usilovnou práci patří celému týmu, který se na přípravě Radničních listů podílí – členům redakční rady Petru Machkovi, Jiřímu Fialovi, Zdeňku Mikuláškovi, Tomáši Voplakalovi, Zdeňce Augustové a Lucii Čechové, která zároveň provádí jazykové korektury. V loňském roce se o editaci textů starala také Mariana Pančíková. Grafickou podobu periodika připravilo Studio Svéráz, sazbu a tisk zajišťuje Michal Novák," uvádí šéfredaktor Radničních listů a tiskový mluvčí města Jiří Aujezdský. „Zároveň děkujeme všem přispěvatelům, kteří se svými texty aktivně podílejí na obsahové náplni listů," dodává Jiří Aujezdský.

Předseda sdružení Martin Březina k soutěži uvádí, že úroveň místních zpravodajů každoročně roste a porotci neměli snadnou volbu. Hodnotili strukturu, obsah, využití potenciálu média, grafiku i celkový dojem. „Je to nemalá výzva vytvářet periodikum, kde se potkává politika, život v obci, kultura, sport a byznys. Právě o vyváženost zpravodaje jde také – a vítězové dokazují, že to možné je," doplňuje za sdružení Jan Ondruš.

Jiří Aujezdský, město Humpolec

Zastupitelstvo schválilo vstup do svazku obcí. Projekt koupě VODAK Humpolec, s. r. o., pokročí do další fáze

Zastupitelstvo města Humpolec dne 29. dubna jednomyslně rozhodlo o vstupu města do připravovaného dobrovolného svazku obcí (DSO), který má v budoucnu zajistit společné provozování vodohospodářské infrastruktury v regionu.

Současně zastupitelé schválili smlouvu o vytvoření svazku VODAK Region, d. s. o., jeho stanovy i úhradu vstupního členského příspěvku ve výši 12,7 milionů korun. Humpolec se tak oficiálně zařadil mezi 23 zakládajících členů nového subjektu. Podle dostupných informací přistoupila ke stejnému kroku již i podstatná většina ostatních zapojených obcí – 22 samospráv především z Humpolecka, Pacovska a Kamenicka. Úplně poslední projednání proběhne v obci Dudín, zasedání je naplánované na 11. května. Následně dojde k dokončení formálních kroků vedoucích ke vzniku svazku.

Založení DSO je klíčovým milníkem celého procesu, jehož cílem je převzetí společnosti VODAK Humpolec, s. r. o., do vlastnictví obcí a nastavení dlouhodobě stabilního a udržitelného modelu provozování vodovodů a kanalizací. Dosud všechny obce vyjádřily vůli postupovat v tomto společně.

Jednání se společností VODAK paralelně nadále pokračují. Společnost si nechala zpracovat pasport budov, zatímco města a obce připravily vlastní návrh nájemného, který vychází z aktuálních dat a je podložen relevantním tržním průzkumem. Na další schůzce proběhne odladění dílčích podmínek nájemních smluv, které budou pro budoucí fungování celého modelu klíčové. V rámci akvizičního procesu nás pak ještě čeká finální finanční a daňová předinvestiční prověrka společnosti.

Tomáš Voplakal, zastupitel města

Městský úřad zavedl Tichou linku, která usnadňuje komunikaci sluchově postiženým

Na pracovištích Městského úřadu v Humpolci je nově dostupná služba Tichá linka, která umožňuje lidem se sluchovým nebo kombinovaným postižením komunikovat se zaměstnanci úřadu bez bariér. Služba je zdarma a výrazně usnadňuje vyřizování úředních záležitostí. Humpolec je prvním městským úřadem na Vysočině, který službu zavádí mimo pracoviště úřadů práce.

Tichá linka je online služba tlumočení znakového jazyka a přepisu mluvené řeči do textu. Umožňuje lidem se sluchovým postižením komunikovat se slyšícími osobami stejně rychle a pohodlně jako ostatní. Službu provozuje nezisková organizace Tichý svět, o. p. s., která ji nabízí už od roku 2008.

Jak Tichá linka funguje?

Klient si podle svých potřeb zvolí jednu ze dvou forem komunikace: **Online tlumočení do znakového jazyka** – probíhá přes videohovor s tlumočníkem. Nebo **přepis mluvené řeči do textu** – komunikace probíhá v textovém okně s přepisovatelem.

Tlumočník nebo přepisovatel následně zprostředkuje telefonický či osobní rozhovor, případně pomůže s úpravou nebo překladem textu. Služba je rychlá, spolehlivá a dostupná **zdarma v režimu 24/7**.

Rozšiřujeme bezbariérové služby

Na městském úřadě chceme být maximálně přístupní všem občanům. Díky Tiché lince mohou lidé se sluchovým postižením vyřídit své záležitosti bez nutnosti asistence rodiny či známých. Služba je navíc dostupná na více než 500 místech po celé republice a ročně přes ni proběhne více než 40 000 požadavků.

Tichá linka získala řadu ocenění, například Cenu inovace v sociálních službách nebo zvláštní cenu v soutěži Chytrá města 2022 za přínos v integraci osob se sluchovým postižením do společnosti slyšících.

Jiří Aujezdský

Porada vedoucích pracovníků městského úřadu v období od 17/3 do 7/4

- odsouhlasila zábor veřejného prostranství chodníku za účelem zřízení sezónního prodeje květin před domem č.p. 140 v ul. Husova – Voňavý krámek v termínu od 6/3 do 31/10 a od 1/12 do 31/12 pro žadatelku Lenku Majerovou;
- odsouhlasila zábor veřejného prostranství na Dolním Náměstí před č.p. 247 za účelem zřízení sezónní předzahrádky – CaFé BAR v termínu od 1/4 do 30/11 pro žadatelku Anetu Kunarovou;
- odsouhlasila zábor veřejného prostranství chodníku za účelem zřízení sezónního prodeje květin před domem č.p. 23 na Dolním náměstí – Káti Kvítí v termínu od 1/4 do 1/10 pro žadatelku Kateřinu Rafajovou;
- vzala na vědomí informaci o uspořádání proškolení zaměstnanců úřadu zapojených do projektu Tichá linka, jehož prostřednictvím bude zabezpečeno profesionální tlumočení do znakové řeči pro klienty přicházející na úřad;
- odsouhlasila zábor veřejného prostranství chodníku za účelem zřízení sezónního prodeje květin před domem č.p. 145 v ul. Husova – RH plant, s. r. o., v termínu od 1/4 do 30/6 pro žadatele Josefa Vašáka;
- uložila podat oficiální informaci zástupci Školní jídelny RODINKA, s. r. o., o pozastavení přípravy a realizace investičních plánů v lokalitě Spolkový dům a budova základní školy v ul. Husova;
- odsouhlasila výběr zhotovitele pro realizaci hřiště pro psy a umístění dětských herních prvků do lokality Podhrad. Tyto akce byly vítěznými návrhy v Participativním rozpočtu města na rok 2026. Tyto náklady budou hrazeny z prostředků vyčleněných v rozpočtu na rok 2026;
- odsouhlasila využití pozemků města k pořádání sportovně-charitativní akce Orlík 24H v termínu 1/5 a 2/5 pro žadatele Tomáše Voplakala;
- odsouhlasila realizaci stavby „Prodejna Bernard v Humpolci“ s tím, že bude současně nezbytné, po získání vyjádření správce vodovodní infrastruktury města, vyřešit provedení a financování přeložky vodovodu.

Rada města na své schůzi 19/3, 31/3 a 7/4 (další schůze 15/4)

72. rada města dne 19/3:

- vzala na vědomí informaci o aktuálním stavu projektové přípravy projektu „Intenzifikace ČOV Humpolec“ a o požadavku dotčených orgánů na zpracování oznámení záměru pro účely zjišťovacího řízení EIA a o skutečnosti, že město Humpolec v současné době posuzuje návrh Dodatku ke Smlouvě o dílo předložený zhotovitelem projektové dokumentace;
- vzala na vědomí vyúčtování provozu sportovišť města za rok 2025, předložené provozovatelem Technické služby Humpolec, s. r. o., které znamená vyrovnání ve prospěch provozovatele ve výši 1.346 tis. bez DPH. Z tohoto důvodu bude od 1/4 zvýšena poskytovaná měsíční záloha na 700 tis. Kč bez DPH;
- schválila uzavření znění dodatku č. 1 ke smlouvě o dílo na akci „Most přes Jankovský potok v Kletečné“, jehož podstatou je, že z důvodu staticky nevyhovujícího zábradlí stávajícího mostu musí další stavební práce probíhat za úplné uzavírky mostu;
- schválila provozovatelem předložené ekonomické vyhodnocení správy a provozování vodohospodářského majetku města Humpolce za rok 2025 zpracované na základě Přílohy č. 7 – náklady provozovatele s tím, že náklady provozovatele se snižují za rok 2025 o 701 tis. Kč bez DPH proti plánovaným nákladům;
- zrušila na vlastní žádost jmenování paní Aranky Mihulkové členkou Komise pro občanské záležitosti rady města a vyslovila poděkování paní Mihulkové za její dlouholetou práci pro město Humpolec v rámci KPOZ;
- schválila podání žádosti o bezúplatný převod vozidla Škoda Octavia 2,0 Combi z majetku Městské policie Hlavního města Prahy, a to včetně kamerového systému instalovaného ve vozidle, do majetku města Humpolec, kdy vozidlo bude dále sloužit pro potřeby Městské policie Humpolec;
- vyjádřila souhlas se zapojením města Humpolec do projektu Potravinové banky Výdejna II. ve spolupráci s Potravinovou bankou Vysočina, z. s., Světlá nad Sázavou. Město Humpolec je tak připraveno podepsat memorandum o spolupráci se závazkem spoluúčasti na financování projektu;
- schválila podklady pro zadání nadlimitní veřejné zakázky „Pojištění pro Město Humpolec 2026–2030“ a vlastní vyhlášení zadání této veřejné zakázky na Portále zadavatele;
- schválila v souladu s ustanovením zákona o finanční kontrole ve veřejné správě plán kontrolní činnosti města Humpolce na rok 2026;
- odsouhlasila vydání směrnice tajemníka Městského úřadu Humpolec pro ukládání pokut rybářskou stráží v působnosti ORP Humpolec dle předloženého návrhu;
- schválila podání následujících žádostí o finanční podporu formou dotací:
  - v rámci Integrovaného regionálního operačního programu, 61. výzva IROP – Hasiči – SC 5.1. (CLLD) na „Pořízení věcných prostředků požární ochrany pro JPO Humpolec“,
  - v rámci programu „Informační a komunikační technologie 2026“ z Fondu Vysočina na projekty „Digitalizace hřbitova v Humpolci“ a „Rozvoj optické sítě MAN v Humpolci“,
  - na akci „Zastávka veřejné linkové dopravy v Hněvkovicích“ z dotačního titulu Kraje Vysočina, v rámci Fondu Vysočina, program „Zastávky veřejné linkové dopravy 2026“,
  - na akci „Kontejnerová stání na tříděný odpad v Humpolci a místní části Plačkov“ z dotačního titulu Kraje Vysočina, v rámci Fondu Vysočina, program Životní prostředí 2026;
- schválila v souladu s vyhláškou o náležitostech konkursního řízení a konkursních komisí text vyhlášení veřejného oznámení konkursního řízení na vedoucí pracovní místo ředitelky/ředitele příspěvkové organizace Základní školy Humpolec, Hradská;
- projednala provoz Mateřské školy Humpolec v měsících červenci a srpnu 2026;
- projednala stanovení výše úplaty za vzdělávání žáků v jednotlivých uměleckých oborech v Základní umělecké škole Gustava Mahlera Humpolec pro školní rok 2026/2027,
- vzala na vědomí informaci zástupce společnosti FIN–servis, a. s., Kladno o aktuálním vývoji cen elektřiny nízkého napětí a předpokládaném vývoji cen na komoditní burze a uložila připravit

pro následující radu města návrh nákupu elektrické energie pro město Humpolec a jím zřízené organizace na rok 2027 na Komoditní burze Kladno postupnou fixací ceny a provedení nákupu stejným způsobem i pro rok 2028;

- vzala na vědomí informaci o uzavření Dodatku č. 1 ke smlouvě o dílo na realizaci stavby „Přístavba základní školy Hálkova č.p. 591 v Humpolci“ se zhotovitelem stavby společností BBP Stavby, s. r. o., Praha 7, spočívající v prodloužení termínu stavby o 35 dní a navýšení celkové ceny díla o 1.075 tis. Kč bez DPH;
- vzala na vědomí informaci o organizačně technickém zabezpečení prvního ročníku Festivalu orchestrů Základních uměleckých škol a regionálních pivovarů, pořádaného dne 30/5 na Horním náměstí v Humpolci, pod záštitou starostů měst Humpolec, Pelhřimov, Pacov, Kamenice nad Lipou a Želiv, včetně informace o zajištění kulturního programu a účasti provozovatelů stánků s občerstvením a regionálních pivovarů. Současně stanovila finanční výši účastnického poplatku za jednotlivé stánky, které stanovila následovně:
  - stánek s občerstvením ve výši 2 000 Kč,
  - stánek regionálních pivovarů ve výši 2 500 Kč (stánek o rozměru 3 × 3 m),
  - stánek regionálních pivovarů ve výši 5 000 Kč (stánek o rozměru větším než 3 × 3 m).

  Uvedená výše účastnického poplatku zahrnuje poplatek z místa za poskytování prodeje (12 Kč/m^2 a den dle OZV č. 4/2023), parkovací místo, připojení na elektrickou energii (případně vodu), případné zapůjčení pivních setů, zajištění likvidace odpadů a úklid po ukončení akce;
- schválila Nařízení č. 1/2026 Tržní řád města a Provozní řád Humpoleckých trhů a Provozní řád tržních míst na Havlíčkově náměstí.

73. rada města 31/3:

- jmenovala Tomáše Jůzla na vedoucí pracovní místo ředitele Základní školy Humpolec, Hradská 894, okres Pelhřimov, na dobu určitou s účinností od 7/4, bez konkurzního řízení, do doby jmenování ředitele na základě vyhlášeného konkurzního řízení;
- vzala na vědomí aktuální informaci o řešení situace na Základní škole Humpolec, Hradská.

74. rada města 7/4:

- schválila uzavření Dodatku č. 2 ke smlouvě o dílo na zajištění projektové dokumentace a inženýrské činnosti pro akci „Intenzifikace ČOV Humpolec“ se společností Vodohospodářský rozvoj a výstavba, a. s., Praha 5, spočívající v rozšíření rozsahu díla o zpracování oznámení záměru dle zákona č. 100/2001 Sb. (EIA) a ve zpřesnění vymezení inženýrské činnosti, přičemž nedochází ke změně celkové ceny díla ani termínů plnění.

Zastupitelstvo města v tomto období nezasedalo (nejbližší zasedání 29/4).

Jiří Fiala, tajemník městského úřadu

Humpolecké trhy

sobota 23/5 8–12 hod.

Horní náměstí

Farmářské produkty a rukodělné výrobky, dílničky pro děti zdarma, hudební doprovod.

Muzejní noc

sobota 23/5 17–22 hod.

budova muzea na Horním náměstí

Volné prohlídky stálých expozic, muzejní pátračka pro děti, prohlídka řezbářské výstavy s ukázkami práce řezbářů, komentovaná prohlídka národopisné expozice (nutná rezervace).

Noc kostelů

pátek 29/5

kostely

Jedinečný večer, kdy se kostely po celém městě otevřou široké veřejnosti. Přijďte zažít nevšední atmosféru v netradičním čase.

Humpolecké létohraní

sobota 6/6 13:30–22:00

park Stromovka

Zahajujeme Humpolecké léto – pro děti i dospělé!

Srdečně vás zveme do parku Stromovka, kde zahájíme léto a oslavíme Den dětí ve velkém stylu. Těšit se můžete na herní park pro děti, divadlo nebo hudební vystoupení kapel Bombarďák či Laura a její tygři.

Rada města jmenovala Tomáše Jůzla dočasným ředitelem školy ZŠ Hradská

Rada města Humpolce na své 73. schůzi konané dne 31. března jmenovala Tomáše Jůzla do funkce dočasného ředitele Základní školy Humpolec, Hradská 894. Ředitel byl pověřen vedením školy na dobu určitou s účinností od úterý 7. dubna. Školu povede do doby jmenování nového ředitele na základě vyhlášeného konkurzního řízení.

Pověření Tomáše Jůzla dočasným vedením školy a zapojení nezávislého specialisty na personální a organizační problematiku Vojtěcha Kořena má dále posílit stabilizaci školy. V současné době probíhá konkursní řízení na nového ředitele.

Jiří Aujezdský
město Humpolec

Národopisná expozice se uchází o titul Muzejní výstava roku 2025

Národopisná expozice Muzea dr. A. Hrdličky, kterou jsme veřejnosti zpřístupnili loni na podzim, byla nominována na Cenu Gloria musaealis za rok 2025 v rámci 24. ročníku Národní soutěže muzeí. Uchází se o ocenění v kategorii Muzejní výstava roku 2025. Zařadili jsme se tak mezi šest nejlepších projektů z celkem 55 přihlášených z celé České republiky. Výsledky budou vyhlášeny 18. května při příležitosti Mezinárodního dne muzeí a galerií.

Vendula Marešová
ředitelka MěKIS Humpolec

Medova vila se znovu otevírá veřejnosti

Po zimní pauze se Medova vila znovu otevírá návštěvníkům. Komentované prohlídky opět přiblíží jedinečnou atmosféru funkcionalistické vily, kterou si nechal navrhnout obchodník s látkami Otakar Med architektem Josefem Gočárem v letech 1933–34.

V uplynulých měsících byl dokončen stavebněhistorický průzkum a ve vile pokračovaly dílčí práce. Odstraněním starých lin se podařilo odhalit původní podlahy, v prostoru někdejšího zasilatelství (později lékařských ordinací) byly odkryty dřevěné příčky a odstraněny nepůvodní zásahy. Interiér obývacího pokoje nově doplní také dva obrazy od malíře Milana Meda, laskavě zapůjčené z TJ Jiskra, a byt oživí i nové záclony.

Návštěvníci se mohou těšit nejen na samotnou vilu v její autentické podobě, ale i na pár drobných novinek – během prohlídky bude možné získat nový pohled a razítko s původním logem zasilatelství látek. Připravuje se také drobný merch k vile a postupně bude zveřejněn i doprovodný program pro letošní rok. Vstupenky na komentované prohlídky jsou již nyní v prodeji online prostřednictvím smsticketu nebo osobně v infocentru.

Důležitým krokem v dalším rozvoji projektu byla architektonická soutěž na zpracování studie a projektové dokumentace. Vítězem se stal ateliér ORA – originální regionální architektura, jehož návrh porotu (složenou z odborníků i zástupců města) zaujal citlivým přístupem k historické hodnotě vily i snahou otevřít ji přirozeně veřejnosti. Návrh pracuje s vilou a zahradou jako s živým místem pro setkávání, které bude součástí každodenního života obyvatel města. Projektová dokumentace je klíčová pro to, aby se vila mohla v budoucnu ucházet o dotační tituly včetně Fondů EHP a Norska, které by mohly výrazně pomoci financovat její realizaci.

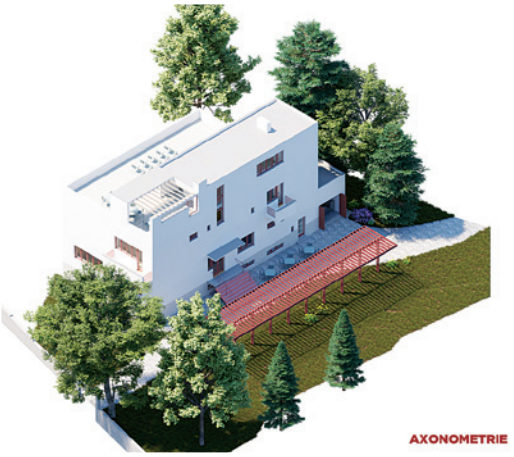

Veřejnost bude mít možnost se s návrhy blíže seznámit – 5. května v 17 hodin proběhne na malé scéně Mikáda prezentace všech tří návrhů, tedy vítězného i dvou dalších soutěžních řešení. V nejbližší době bude také vypsána samostatná soutěž na podobu zahrady.

Medova vila tak vstupuje do další sezóny i nové etapy své proměny – jako místo, které postupně znovu ožívá a otevírá se veřejnosti.

Zároveň je nám velkou ctí, že bude Medova vila představena také v Senátu Parlamentu České republiky. V termínu od 16. do 29. června se zde uskuteční výstava Příběh Medovy vily v Českém Senátu, kterou nám pomohl zorganizovat senátor Jaroslav Chalupský, za což mu velmi děkujeme. Součástí vernisáže bude také vystoupení žáků naší základní umělecké školy, kteří tak budou mít možnost podívat se přímo do Senátu.

Natálie Brzoňová
koordinátorka projektu Medovy vily

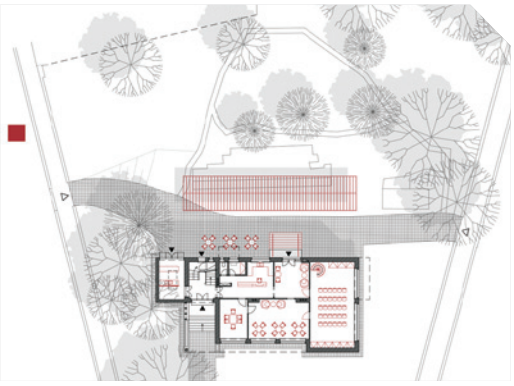

Veřejná prezentace výsledků soutěže na studii a projektovou dokumentaci Medovy vily

úterý 5/5 od 17 hod.

Mikádo, malá scéna

Město Humpolec vás zve na veřejnou prezentaci výsledků soutěže na studii a projektovou dokumentaci rekonstrukce Kulturního a společenského centra Medova vila.

Uzavírka mostu přes Jankovský potok v Kletečné

Z důvodu rekonstrukce bude zcela uzavřen most přes Jankovský potok v místní části Kletečná. Most bude uzavřen pro veškerá vozidla.

Uzavírka potrvá od 28/4 do 31/10.

Objízdná trasa pro všechna vozidla povede obousměrně z Kletečné po silnici č. III/12924 přes Hněvkovice do Humpolce, dále po silnici č. II/129 a č. I/34 do obce Onšovice a dále po místních komunikacích do Kletečné. Délka objízdné trasy je 16 km.

Jiří Aujezdský

S kolem kolem Humpolce

sobota 16/5 14 hod.

Horní náměstí

19. ročník cykloakce pro závodníky i pohodáře. Registrace na Horním náměstí od 9:00 do 13:00.

Humpolecké Velikonoce

Městské kulturní a informační středisko v Humpolci přináší ohlédnutí za Bílou sobotou. Velký dík za krásně prožité odpoledne patří návštěvníkům akce i všem, kdo se na přípravě jejího bohatého programu podíleli. Kompletní fotogalerii z Humpoleckých Velikonoc najdete na https://mekis.rajce.idnes.cz/.

Na Bílou sobotu zahájili program Humpoleckých Velikonoc svým vystoupením Staropražští pardálové. Nejznámější písně „šlapeťácké“, staropražské, lidové a také nejpopulárnější hity Karla Hašlera zazněly přímo před Mikádem na Havlíčkově náměstí, kde zároveň probíhal po celé odpoledne velikonoční jarmark. Sváteční odpoledne zpestřila svým netradičním interaktivním vystoupením i skupina Živa Poppy Teatre a dále humpolecký folklorní soubor Hrdlička, který funguje při Spolku Mahler pro rozvoj kulturních tradic Vysočiny pod vedením Hany Havelkové.

Velikonoční jarmark před Mikádem, to jsou vždy rukodělné trhy, dobré jídlo i pití. Návštěvníci mohli i letos vybírat z velikonočních a jarních dekorací, výrobků z proutí, veselých háčkovaných hraček, módních doplňků a dekorací, chutných zákusků, uzenin, sýrů, perníčků, domácích pest, džemů, marmelád i medoviny.

Malá scéna Mikáda odpoledne ožila tvůrčími dílnami – děti i dospělí

Živa Poppy Teatre

velikonoční jarmark před Mikádem

tvůrčí dílničky

ochutnávka tradičních pokrmů od Střední školy informatiky a cestovního ruchu SČMSD

Divadlo Pohádka

humpolecký folklorní soubor Hrdlička

NEJ velikonoční beránek

si mohli vyzkoušet zdobení perníčků, barvení vajec voskem, výrobu mýdel, korálkových zápichů, jarních přáníček a dalších velikonočních dekorací. Nechyběla ani možnost si vlastnoručně uplést pomlázku.

Střední škola informatiky a cestovního ruchu SČMSD, s. r. o., přichystala pro návštěvníky pestrou ochutnávku tradičních pokrmů a dobrot. Nechyběl mazanec, hlavička ani velikonoční beránek. Soutěž o toho NEJ velikonočního beránka, která je již tradiční součástí Humpoleckých Velikonoc, vyhrála letos Jaroslava Tomečková. Její beránek získal více než polovinu z 240 odevzdaných hlasů.

Velikonoční zajíček má na svém jarním putování neobyčejná malovaná vajíčka, která v sobě ukrývají nejen lidová říkadla a velikonoční obyčeje, ale také nejednu pohádku. Právě takový zábavný příběh měly děti možnost zhlédnout v podání Divadla Pohádka na divadelní scéně kina.

Na Zichpili, kam vedla trasa velikonoční bojovky, mohli návštěvníci zavítat do Nápravníkova stavení, ale také si prohlédnout toleranční kostelík nebo kostel sv. Jana Nepomuckého na hřbitově či bývalou židovskou synagogu. Památkami je provedli a výklad podali studenti Střední školy informatiky a cestovního ruchu SČMSD Humpolec, s. r. o.

Vendula Marešová
ředitelka MěKIS Humpolec
Foto: Pravomil Prchal

Humpolecké Velikonoce 2027

Přijďte si s námi užít Humpolecké Velikonoce i napřesrok – opět na Bílou sobotu, která připadá na 27/3 2027.

Těšíme se na viděnou!

Pod záštitou starostů měst: Humpolec, Pelhřimov, Pacov, Kamenice nad Lipou a Želiv

Festival orchestrů ZUŠ
& regionálních pivovarů

13:00–13:15 **zahájení festivalu**

13:15–14:00 **ZUŠ Pelhřimov**

14:45–15:30 **ZUŠ Kamenice nad Lipou**

16:00–16:30 **ZŠ Želiv**

17:00–17:45 **ZUŠ Pacov**

18:30–19:20 **ZUŠ Gustava Mahlera Humpolec**

20:20–20:45 **TuesdayBand** / ZUŠ Humpolec

20:45–22:00 **Poškoleband** / jazz-soul-pop

vstup zdarma

Horní náměstí
Humpolec

sobota
30/5 2026

Humpolec · Město Pelhřimov · PACOV · kamenice nad Lipou · OBEC ŽELIV · BERNARD · PIVOVAR KAMENICE NAD LIPOU · FENEK CRAFT BEER

ZUŠ Gustava Mahlera Humpolec · ZUŠ Pelhřimov · ZUŠ Pacov · ZŠ Želiv · Vysočina Český rozhlas FM 87.9 · PODPOŘIL Kraj Vysočina

Moje první dny v Pastelce: malý krok do velkého světa

Jsem ještě malá, teď v květnu mi budou teprve tři roky. Od dubna chodím do nové dětské skupiny Pastelka v Hněvkovicích. Tatínek říká, že je to taková „moje první školka“. Pro mě je to prostě nový svět. Místo, kde mám svoje bačkůrky, paní učitelky a chůvy, kamarády a každý den mnoho nových věcí. Pro dospělé je to „adaptace na kolektiv“.

Ráno mě do Pastelky přivádí tatínek. Někdy se mi chce ještě zůstat doma. A někdy se mi zase nechce vstávat, protože na místě musím být nejpozději do 8:30 hodin. Ale protože tam mám už kamarády, těším se. Vím, kam si dát své věci, kam jít za hračkami a kde se sedí na svačinu. Nejraději si

stavím z kostek a magnetických dílků nebo se „koupu“ v balónkách. Máme tam také naučné knížky a plyšáky.

Každý den zažíváme trochu jinak. Ale vždycky máme dopoledne svačinu a po obědě odpočíváme – já zatím v Pastelce nespím. Někdy si nejraději hraji, jindy jen pozoruji, co dělají ostatní. Učím se, že o hračky se dělíme, že se čeká, až na mě přijde řada, a že i část dne bez rodičů může být plná nových objevů a podnětů. Dospělí tomu říkají zvykání a učení. Já bych řekla, že si pomalu nacházím své místo.

Líbí se mi, že v Pastelce není nikdo jen jedním z mnoha. Je to nové místo, kde je na děti čas, kde si někdo všimne, když se smějí, i když se jim zrovna stýská. A takových začátků je potřeba si vážit. Do Pastelky chodím ráda a pamatuji si už jména všech kamarádů.

Pastelka je dětská skupina určená dětem od 1,5 roku do 5 let a její kapacita činí 24 dětí. Výše školkovného vychází na 1 500 Kč měsíčně, strava se účtuje samostatně. Teď se scházíme v maximálním počtu, a tak tu máme každý den pěkně veselo. Od září se ovšem zase objeví volná místa, takže je dost možné, že přijdou další noví kamarádi. A to je pro takový dětský svět důležitá zpráva.

Kdo by se chtěl o Pastelce dozvědět více, tomu ráda poskytne informace Kristýna Chládová.

Za jednu z malých návštěvnic
Adinka, 3 roky

Dětská skupina Pastelka při SVČ Humpolec

Kristýna Chládová, vedoucí dětské skupiny
tel.: 732 696 840
e-mail: pastelka@pastelka-hnevkovice.cz

Den otevřených dveří

čtvrtek 14/5 od 17 hod.

DS Pastelka, Hněvkovice 86

Dovolujeme si vás pozvat na den otevřených dveří v Dětské skupině Pastelka.

Do Humpolce míří setkání podnikatelů, veřejné správy a inovátorů – Vysočina MeetUP

Agentura pro podporu a rozvoj podnikání CzechInvest pořádá v Humpolci akci Vysočina MeetUp! Vol._4, která se uskuteční 28. května 2026 od 16 hodin v showroomu firmy Profil Nábytek.

Vysočina MeetUp nabízí příjemné setkání v neformálním duchu s lidmi z byznysu, veřejné správy i akademického prostředí. Skvělá šance potkat nové tváře, pobavit se o možné spolupráci a prohloubit vztahy s těmi, se kterými už třeba něco tvoříte.

Setkání nabízí dávku inspirace v podobě zajímavých podnikatelských příběhů a nápaditých projektů, které teď rezonují inovační scénou na Vysočině.

Bližší informace o programu naleznete na adrese bit.ly/VysocinaMeetUP4.

Akce je zdarma po registraci na tomto odkaze: bit.ly/VysocinaMeetUP4Registrace.

Zuzana Procházková
CzechInvest

Zraková péče blíž rodinám

Ve dnech **od 11. do 17. května** se uskuteční již **33. ročník celostátní osvětové akce Týden rané péče**, kterou pořádá **Společnost pro ranou péči**. Letošní ročník nese motto **„Když změníme příběh na začátku, otevíráme lepší konce“** a upozorňuje na význam včasné podpory rodin dětí se zdravotním postižením nebo ohrožením vývoje.

Společnost pro ranou péči poskytuje terénní sociální službu pro rodiny dětí se zrakovým a kombinovaným postižením od narození do sedmi let. Poradkyně docházejí přímo do rodin – tedy i ve vaší obci – a pomáhají rodičům podpořit vývoj dítěte v přirozeném prostředí.

Zásadní je **včasnost podpory** – první měsíce života dítěte hrají klíčovou roli. Rozvoj zrakového vnímání přitom významně ovlivňuje i další oblasti, jako je pohyb, komunikace nebo učení.

V kraji je nedostatek odborníků pro děti se zrakovým postižením, rodiče často musí za vyšetřením například u zrakového terapeuta cestovat do vzdálených měst. Na tuto situaci jsme reagovali rozšířením služeb – nově máme k dispozici další odborně vybavenou místnost pro funkční vyšetření zraku a stimulaci zraku, kde pracují naše zrakové terapeutky.

Pokud máte pochybnosti o vývoji svého dítěte, neváhejte se na nás obrátit – včasná pomoc má zásadní význam.

Helena Kolmanová
Společnost pro ranou péči

Společnost pro ranou péči
tel. 385 520 088
budejovice@ranapece.cz
www.ranapece.cz/cb

Základní umělecká škola slaví 65. výročí založení výtvarného oboru

Rok 2026 je pro ZUŠ Gustava Mahlera v Humpolci rokem 80. výročí založení školy a také rokem 65. výročí založení výtvarného oboru. V roce 1961 zahájil svou činnost pod vedením tehdejšího ředitele gymnázia pana profesora Josefa Sztacha. Začal fungovat v budově dnešní ZŠ Hradská, odkud se pak několikrát stěhoval, ale to už pod vedením paní učitelky Soni Krejčové. Nyní přes 30 let funguje v ulici Školní.

K letošnímu maratonu oslav školy a oboru jsme se připojili hned o prázdninách. Veřejnosti jsme představili kolekci prací v Galerii Doupě a kolekci keramických prací před motorkářským areálem. V sídle motorkářů jsou trvale k vidění i díla našich absolventů, kteří vystudovali prestižní obory na výtvarných středních a vysokých školách. Těch jsme připravili na výtvarnou dráhu skoro dvě stovky. V Humpolci a okolí už jsme byli letos k vidění v prodejně Adélka, několikrát v Knihovně Jiřiny Zábranové, dále v klášteru Želiv, Dětské kavárně Poletucha v Pelhřimově, v Památníku Jana Zrzavého v Okrouhlici a v Krajské knihovně v Havlíčkově Brodě.

V březnu a dubnu jsme představili svá díla v Muzeu dr. A. Hrdličky v Humpolci. Tato výstava byla pro mladé výtvarníky slavnostní příležitostí k prezentaci jejich umu před jejich nejbližšími – rodiči, prarodiči i přáteli. Samozřejmě jsme se nemohli pochlubit vším, co jsme během poslední doby vytvořili, neboť spousta prací nás reprezentuje ve výtvarných soutěžích ve světě, v charitativních projektech, na výstavách mimo Humpolec a i v rodinách autorů. Práce našich žáků tvořily například kolekci v Jízdárně Pražského Hradu (děti obsadily tři medailová místa a pět dalších se umístilo na výstavě, kde soutěžilo 1 500 dětí). Vystavovali jsme i na letišti v Brně, kde prošlo přes 200 000 diváků. V Brně jsme se také účastnili opravdové aukce obrazů v Národním divadle. Byl to charitativní projekt pro vozíčkáře, který prezentovala i televize na ČT2. Nejčerstvější výsledky máme z Bulharska, kde v konkurenci 2 795 dětí ze 32 zemí máme jedno medailové místo a šest dalších umístění. Samozřejmě pravidelně díla vystavujeme i na našem Facebooku.

Od začátku školního roku jsme dosud získali 42 ocenění v mezinárodních soutěžích a osm ocenění v republikových soutěžích. V průběhu let naše děti soutěžily ve 42 mezinárodních soutěžích v Evropě, Asii a Africe a také ve 26 různých republikových soutěžích. Celkově mají děti na svém kontě 832 mezinárodních a republikových ocenění.

Kromě příležitostných soutěží a výstav se naši žáci v průběhu let realizovali i při tvorbě stálých expozic v památkách i současné architektuře v ČR i v zahraničí, které jsou stále k vidění. Je to např. soubor velkoformátových pláten v kancelářích EU na ostrově Malta. Vytvořili

jsme několik stálých expozic v Žirovnici. V zámeckém špýcharu je to keramický humpolecký betlém, který je se zhruba 800 objekty největší v republice. Ve špýcharu je ve sbírkách zemědělského nářadí naše kolekce domácích zvířat z papírové slámy. Expozice keramických baletek je ve dvoupatrovém sklepení přímo na zámku. Pro Humpolec jsme vytvořili do patrových sklepů pod galerií na Dolním náměstí expozici keramických permoníků a čertů. Scény reagují na místní pověsti a dolování zlata. Veřejnosti je expozice představována jako Peklo. Naše keramické objekty jsou i ve skanzenu Zichpil. Stálá expozice velkoformátových obrazů v historických rámech je instalována v krásných prostorách klášteru Želiv. V neposlední řadě musíme vzpomenout obrazy ve zdravotnických zařízeních a zařízeních pro seniory v blízkém i v širokém okolí.

Eva Moravcová
učitelka výtvarného oboru
na ZUŠ Gustava Mahlera v Humpolci

Hálkovka představila nové dresy a pekla pro dobrou věc

I v tomto školním roce proběhla na naší škole díky podpoře města Humpolec žákovská participace, ve které se tentokrát ucházelo o hlasy celkem 17 projektů. Do hlasování se zapojilo celkem 601 hlasujících a nyní došlo na realizaci vítězných návrhů. Stále myslíme také na ty, kteří potřebují pomoc. Poprvé jsme uspořádali dobročinnou akci Charity Bake Sale, díky které jsme podpořili místní organizaci Medou.

Letošní ročník celoškolního projektu participativního rozpočtování neboli Pébéčka nesl podtitul „Vybavme se…“. Žákovské týmy předložily velmi různorodé projekty, které byly zaměřeny na zlepšení prostředí, rozšíření vzdělávacích možností či podporu trávení volného času o přestávkách. Následně se během kampaně snažily přesvědčit své spolužáky i vyučující, aby právě jejich nápad podpořili v online hlasování.

Po sečtení hlasů bylo o vítězích jasno. Největší podporu získaly „Nové školní dresy“, ve kterých budeme reprezentovat školu ve sportovních soutěžích, a to na prvním i druhém stupni. Jsme nadšení z finální podoby všech čtyř sad a věříme, že nám přinesou štěstí a mnoho úspěchů.

Dalším realizovaným projektem se staly „Knihovničky do tříd“, které přinášejí do všech učeben na prvním stupni nové možnosti četby o hodinách i o přestávkách. Zbývající část přidělených finančních prostředků byla investována do nákupu nového sportovního vybavení pro kvalitnější výuku tělesné výchovy.

Děkujeme všem předkladatelům jednotlivých projektů za aktivní přístup. Některé nápady, které nezískaly dostatečnou podporu, byly zařazeny do dlouhodobého plánu a mohou být též někdy v budoucnu zrealizovány.

Video s novými dresy

Video je dostupné také na adrese bit.ly/dresyHalkovka.

Charity Bake Sale v podání dofáků a školního parlamentu

V úterý 10. března tomu byly tři roky, co se patron programu DOFE, princ Edward, stal vévodou z Edinburghu. A jak jinak to coby škola zapojená do programu oslavit než společně s ostatními – dobrým jídlem a dobrým skutkem?

V rámci akce Charity Bake Sale se dofáci po celé republice tradičně zapojují do prodeje domácích dobrot. Výtěžek následně putuje na dobročinné účely podle vlastního výběru. V letošním roce se Hálkovka jako jediné místní centrum z Kraje Vysočina zařadila po bok celkem 42 institucí, jimž se v rámci prodeje podařilo vybrat celkem 296 218 Kč.

Do akce se zapojilo osm našich dofáků spolu se školním parlamentem. O domácí dobroty k svačině, které napekli děti, rodiče i zaměstnanci školy, byl opravdu značný zájem a během krátké chvíle se nastřádalo neuvěřitelných 14 647 Kč. Tato částka směřovala na podporu klientů naší partnerské organizace MEDOU. Závěrem si dovolíme citovat jejich reakci.

„Moc děkujeme: Všem pekařům a pekařkám za jejich čas a šikovné ruce. Všem, kteří přispěli finančně a podpořili tak naše aktivity. Vedení školy za dlouhodobou a srdečnou spolupráci.“

Kolektiv autorů
ZŠ Humpolec, Hálkova

Automechanici z České zemědělské akademie míří na republikové finále

Uplynulé týdny přinesly žákům České zemědělské akademie hned dvě významné události – povedenou účast v krajské odborné soutěži a přípravy na republikové finále pro nejlepší mladé řidiče ze středních škol.

V krajském kole soutěže Autoopravář junior, které se konalo ve Velkém Meziříčí, nás reprezentoval žák oboru automechanik Serhii Shpatakovskyi. Ve své kategorii obsadil solidní páté místo. Soutěž prověřila široké spektrum znalostí – nejprve teoretických, zaměřených na konstrukci motorových vozidel, elektrotechniku a technologii oprav, dále na schopnost poznávat součásti vozidel, dílenské nástroje a měřidla, a nakonec praktických dovedností při servisních úkonech. V praktické části soutěžící prováděli například výměnu rozvodů motoru, seřízení světel, kontrolu akumulátoru, plnění klimatizace či diagnostiku osobních vozidel. Účast v soutěži byla cennou zkušeností, kterou Serhii využije nejen ve škole, ale zejména při budoucí profesní praxi.

Zcela samostatnou kapitolou je nadcházející republikové kolo dopravní soutěže Automobileum 2026. To se uskuteční v květnu na výcvikovém polygonu v Hradci Králové, kde budeme reprezentovat Kraj Vysočina. Čtyřčlenná družstva poměřují své síly v disciplínách simulujících reálné situace silničního provozu. Soutěžící čekají testy pravidel silničního provozu, poznávání provozních kapalin, výměna kol, přesné parkování, manévrování s osobním i nákladním vozidlem a jízda po kluzké ploše. Důraz je kladen především na přesnost, techniku a schopnost zvládat náročné situace, které mohou v reálném provozu rozhodovat o jeho bezpečnosti.

Republikové finále tak pro nás představuje nejen možnost porovnat se s nejlepšími týmy z celé České republiky, ale také pokusit se navázat na rok 2024, kdy jsme si z odvezli prvenství jak v soutěži týmů, tak Tomáš Ferbr v jednotlivcích.

Martin Viktora
Česká zemědělská akademie

Studenti zaujali technickými i kreativními projekty

Také v letošním školním roce se naše Střední škola informatiky a cestovního ruchu SČMSD Humpolec pustila do organizace přehlídky studentských projektů s názvem Otevřená hlava. Tato akce vychází z principů Středoškolské odborné činnosti (SOČ) a patří mezi významné školní soutěže podporující talentované středoškoláky. Tentokrát jsme se seznámili s celkem sedmi zajímavými pracemi.

Jak uvedla paní učitelka a zároveň koordinátorka Otevřené hlavy Stanislava Bendová, cílem přehlídky je motivovat studenty k samostatné odborné práci napříč technickými, společenskovědními i uměleckými obory. „Účastníci vytvářejí pod dohledem svých garantů – vyučujících vlastní projekty, které následně obhajují před porotou. Do letošního ročníku se zapojila řada našich studentů, kteří představili velmi rozmanitá témata – od kreativních projektů v rámci cestovního ruchu až po technicky náročnější aplikace či zařízení," zmínila.

Například Martin Šrámek z 1. IT (obor Informační technologie) navrhl a vyrobil sekundární klávesnici pro pracovní stanici včetně plošného spoje a ukázal její vývojové verze. Filip Jelínek ze 3. IT pak zaujal mini klávesnicí na bázi Arduino Pro Micro pro rychlé spouštění funkcí. Zároveň představil svůj druhý projekt – aplikaci pro interaktivní kiosky nové národopisné expozice, která byla vytvořena pro Muzeum dr. Aleše Hrdličky v Humpolci. Lukáš Zavadil ze 4. IT prezentoval webovou aplikaci pro zobrazení meteorologických dat, kterou demonstroval v reálném on-line prostředí. Tuto aplikaci vytvořil na podnět zadavatele projektu, který ji v současné době využívá.

Zapojily se také studentky 2. O Anežka Fikarová, Nela Beckertová, Lucie Tomešková a Martina Ságlová (obor Obchodník – specialista na cestovní ruch), které připravily fiktivní zájezd pro učitele na Maltu. Ondřej Novák a Filip Šimůnek ze 4. IT představili další rozvoj fiktivní firmy ExitKa. A v neposlední řadě vystoupili Viktorie Baranenko a Dominik Krajník, kteří se podělili o své zkušenosti z pobytu ve španělském městě Malaga v rámci programu Erasmus+.

Lenka Lutnerová
a Aneta Slavíková
Střední škola informatiky
a cestovního ruchu
SČMSD Humpolec

Student Gymnázia dr. A. Hrdličky na technologické cestě na Tchaj-wan

Na přelomu března a dubna 2026 jsem měl možnost zúčastnit se technologické znalostní cesty na Tchaj-wan, kterou každoročně pořádá Kraj Vysočina pro vybrané středoškolské studenty. Letos se jí zúčastnilo deset studentů z různých škol v kraji a dva učitelé.

Program byl zaměřený na moderní technologie a jejich praktické využití. Navštívili jsme například společnost Advantech, která se věnuje vývoji řešení v oblasti umělé inteligence a propojených zařízení, nebo výzkumné instituce zaměřené na polovodiče. Tchaj-wan je přitom klíčovým hráčem ve výrobě polovodičů. Právě zde sídlí i společnost TSMC, jejíž technologie stojí za většinou moderní elektroniky. Součástí programu byly také návštěvy škol, univerzit a institucí zaměřených na kyberbezpečnost, například AIS3, díky čemuž bylo možné vidět, jak úzce je na Tchaj-wanu propojeno vzdělávání, výzkum a průmysl.

Zajímavým momentem pro mě bylo i to, že jsem ještě před cestou znal kamarádku z Model United Nations z Francie z roku 2024. Pochází z Tchaj-wanu a během pobytu jsem s ní mohl strávit jeden den v Tchaj-peji, kde žije se svou rodinou, což mi umožnilo poznat místní kulturu mnohem autentičtěji a z bližší perspektivy.

Vedle technologické stránky mě zaujal i historický kontext země – navštívili jsme Národní palácové muzeum, kde jsou uchovávány vzácné artefakty čínské civilizace, které byly na Tchaj-wan převezeny na konci čínské občanské války, kdy se vláda vedená Čankajškem stáhla z pevninské Číny právě na Tchaj-wan, čímž byly tyto sbírky zachráněny před zničením a dnes patří mezi nejcennější svého druhu na světě.

Kromě odborného programu jsme poznali i každodenní život od nočních trhů až po běžné fungování města. Celá cesta pro mě byla nejen cennou zkušeností, ale i silnou motivací do dalšího studia a práce.

Velmi oceňuji, že Kraj Vysočina podobné projekty podporuje a umožňuje studentům získat zkušenosti, které přesahují běžnou výuku. Velké díky patří hlavnímu organizátorovi Václavu Jáchimovi.

Jakub Pavlas
septima, Gymnázium
dr. A. Hrdličky Humpolec

Studenti gymnázia se zapojili do mezinárodní konference MUN

Naši studenti se již potřetí zúčastnili mezinárodní konference Model United Nations ve francouzském Chaumontu. Letošní ročník, který proběhl ve dnech 25.–27. března, se nesl v duchu konceptu „One Health“, propojujícího zdraví lidí, zvířat i životního prostředí, a přilákal téměř 200 studentů z 18 zemí světa. Konference byla nejen příležitostí k oficiálním debatám, ale i k neformálním setkáním a navazování nových přátelství.

Naši školu reprezentovali Elena Hrubá, Barbora Ogounová, Alžběta Machková, Anna Jenčová, Adam Paul a Šimon Rothbauer. Pracovali v komisích zaměřených na potravinovou bezpečnost a ochranu biodiverzity, kde si vyzkoušeli roli diplomatů a jednání v angličtině.

Pro mnohé z nich šlo o první zkušenost s podobnou akcí. „Ze začátku jsem byla nervózní, ale postupně jsem si vystupování začala užívat. Pomohlo mi to překonat strach a naučit se lépe spolupracovat,“ popisuje Bára.

„Nejtěžší bylo držet krok s debatou v angličtině, protože to byl můj první MUN. Postupně jsem si ale zvykl a celý týden jsem si moc užil,“ doplňuje Šimon.

Studenti si odnesli nejen nové znalosti, ale i cenné zkušenosti. „Tlak mluvit před ostatními byl náročný, ale pomohlo mi to zlepšit komunikaci,“ říká Adam.

Velkým přínosem byla také mezinárodní atmosféra. „Poznala jsem spoustu lidí z různých koutů světa, což dělá MUN opravdu výjimečným,“ uvádí Bětka.

„Na konci jsem měla pocit, že to všechno mělo smysl, a byla jsem opravdu pyšná, když delegát Brazílie souhlasil s mým stanoviskem,“ uzavírá Anička.

Účast na konferenci tak studentům přinesla nejen nové znalosti, ale i větší sebevědomí a chuť zapojit se do podobných aktivit i v budoucnu. Děkujeme za skvělou reprezentaci školy!

Lucie Kudrnová
Gymnázium dr. A. Hrdličky Humpolec

Dětský karneval v Krasoňově přinesl radost i skvělou zábavu

V sobotu 21. března se v Krasoňově uskutečnil tradiční dětský karneval, kterého se zúčastnilo celkem 32 dětí. Celé odpoledne se neslo v duchu smíchu, her a barevných masek, které vytvořily radostnou a veselou atmosféru.

Pro děti byl připraven program plný soutěží a zábavných aktivit. Velký úspěch mělo také tvoření, při kterém si děti mohly vyzkoušet svou kreativitu a odnést si domů vlastnoručně vytvořené výrobky. Na programu nemohlo chybět vyhlášení krále a královny karnevalu. Tito šťastní vítězové získali rodinné vstupné do Zoo Jihlava nebo zábavního parku Robinson Jihlava.

Nechyběla ani oblíbená tombola, která potěšila nejen děti, ale i jejich rodiče. Hlavní cenou byly postele od společnosti BJS Czech, s. r. o., které udělaly velkou radost výhercům. Kromě hlavního sponzora akci podpořili také další partneři z řad podnikatelů a firem z Humpolce a okolí. Akce byla samozřejmě podpořena i městem Humpolec, OV Krasoňov a TJ Krasoňov.

Velké poděkování patří všem sponzorům za jejich podporu. Poděkování si zaslouží také organizátoři a všichni, kteří se na přípravě karnevalu podíleli, a samozřejmě i rodiče a děti, kteří se této akce účastnili.

Dětský karneval v Krasoňově se tak stal příjemným setkáním plným radosti a zábavy, na které budou děti určitě s radostí vzpomínat.

Libor Jirák, předseda OV

Velikonoční víkend ve staré škole v Krasoňově

O velikonočním víkendu se v budově staré krasoňovské školy uskutečnila příjemná komunitní akce spojující kreativitu i sportovní nadšení – velikonoční tvoření a tradiční velikonoční turnaj ve stolním tenise.

Velikonoční tvoření přilákalo především děti, které si mohly vyzkoušet řadu tradičních činností. Nechybělo pletení pomlázek, barvení vajíček různými technikami ani malování sádrových a dřevěných velikonočních dekorací. Děti si dále vyráběly hnízdečka pro vajíčka, která si následně odnášely domů spolu s dalšími vlastnoručně vyrobenými výtvory. Celá akce probíhala v příjemné atmosféře plné radosti, smíchu a tvořivosti.

Součástí víkendu byl také tradiční velikonoční turnaj ve stolním tenise, který uspořádala Tělovýchovná jednota Krasoňov. Soutěžilo se ve třech kategoriích: děti, elite a důchodci. Po napínavých zápasech plných krásných výměn se zrodily následující výsledky.

V kategorii děti zvítězil Ondra, druhé místo obsadil Séba a třetí skončila Johanka.

V kategorii důchodci vyhrál Jaroslav Sýkora, druhý byl Gejza Molnár a třetí místo obsadil jeden z nejstarších účastníků Jaroslav Moučka. Zvláštní ocenění si odnesl také nejstarší účastník turnaje František Šerák, který společně s Jaroslavem Moučkou letos oslaví 80. narozeniny.

Kategorii elite ovládl Miroslav Palán, na druhém místě se umístil Jakub Šerák a třetí skončil Petr Šereda. Tato kategorie byla zpestřena účastí tří žen a také jednoho zahraničního účastníka z Finska alias našeho Suomi.

Obě akce se velmi vydařily a starou školou se po celý víkend nesla skvělá nálada.

Velké poděkování patří všem organizátorům i účastníkům za příjemně strávený velikonoční víkend.

Obě akce byly uspořádány za podpory města Humpolec.

Libor Jirák, předseda OV

Senioři, chcete si zasportovat?

Budete mít příležitost se v úterý 26. května od 14 do 16 hodin na Atletickém stadionu TJ Jiskra Humpolec zúčastnit již 10. sportovních her seniorů. Připraveno je deset disciplín, které nejsou náročné, odměny i občerstvení.

V případě deště se hry uskuteční v hale ČZA naproti sokolovně, přezutí s sebou. Akci pořádá a všechny příznivce sportu v seniorském věku zve výbor spolku Senioři ČR Humpolec.

Sledujte informační skřínky seniorů naproti kinu i za kostelem, webové stránky www.seniorihumpolec.cz.

Jana Reichertová

Poradna Jimedis poskytuje podporu rodinám v krizi

Rodinná poradna Jimedis působí v rámci Kraje Vysočina na pobočkách v Jihlavě a Ledči nad Sázavou. Poskytujeme pomoc a podporu rodinám v krizových situacích, zejména při rozvodu či rozchodu rodičů.

Rodičům s dětmi nabízíme odborné poradenství SPOD, mediaci, asistence při předání – kontaktu s rodičem, pomoc při uzavírání rodičovských dohod, zlepšení komunikace v rodině a psychologickou pomoc.

Ilona Kůrková

Rodinná poradna Jimedis

www.jimedis.cz

jimedis@jimedis.cz

+420 604 297 675

Opera v kině: Siegfried

pátek 15/5 19 hod.

kino

Zažijte operu v kině.

Centrum denních služeb MEDOU, z. s.

Nestátní nezisková organizace MEDOU, z. s. poskytuje centrum denních služeb pro osoby s tělesným, mentálním nebo kombinovaným postižením a osoby s autismem ve věku od 6 do 60 let, které jsou v důsledku svého zdravotního stavu ohrožené nepříznivou sociální situací nebo se v ní již nacházejí.

Chceme vytvořit takové prostředí, kde tito lidé bezpečně prožijí plnohodnotný, důstojný a aktivní den bez nutnosti izolace od ostatních.

Centrum denních služeb MEDOU, z. s.

Po–Pá 7–16 hod.

Markéta Zikmundová

+420 793 943 335

cds@medou-humpolec.cz

www.medou-humpolec.cz

FB: Medou

IG: medou_humpolec

Nabízíme služby, které napomáhají našim klientům dosáhnout soběstačnosti, seberealizace a aktivního zapojení do běžného života:

- Pomoc při osobní hygieně nebo poskytnutí podmínek pro osobní hygienu.
- Poskytnutí stravy nebo pomoc při zajištění stravy.
- Výchovně vzdělávací a aktivizační činnosti.
- Zprostředkování kontaktu se společenským prostředím.
- Sociálně terapeutické činnosti.
- Pomoc při uplatňování práv, oprávněných zájmů a při obstarávání osobních záležitostí.

Markéta Zikmundová
sociální pracovnice MEDOU, z. s.

Hospic Mezi stromy poskytuje specializovanou paliativní péči

Lůžkový hospic Mezi stromy je místem, kde poskytujeme specializovanou paliativní péči nevyléčitelně nemocným, umírajícím a jejich blízkým.

Náš multidisciplinární tým odborníků se stará o člověka jako celek, s ohledem na jeho zdravotní, sociální, psychické i spirituální potřeby.

Naším posláním je poskytnout nemocným důstojný závěr života, bez bolesti, v laskavém a klidném prostředí v přítomnosti jejich blízkých.

Součástí našich služeb je také poradna, která nabízí sociální a psychologickou podporu onkologicky nemocným v jakékoliv fázi onemocnění, dlouhodobě pečujícím osobám, pozůstalým i rodičům po perinatální ztrátě.

Kateřina Bártová

Hospic Mezi stromy

www.hospicmezistromy.cz

info@hospicmezistromy.cz

+420 734 726 279

Křížovka

Otázky:
1. Doplňte název soutěže o nejlepší městský zpravodaj: Radniční ...
2. Křestní jméno obchodníka s látkami, který nechal postavit Medovu vilu.
3. Název oboru, který na ZUŠ letos slaví 65. výročí založení.
4. Doplňte název nové služby městského úřadu pro sluchově postižené: Tichá ...
5. První slovo z názvu koncertu, který se konal při příležitosti uzavření spolupráce s novým partnerským městem.
6. Doplňte název přehlídky studentských projektů, kterou pořádá Střední škola informatiky a cestovního ruchu: Otevřená ...
7. Název nové dětské skupiny v Hněvkovicích.
8. Příjmení chorvatské velvyslankyně v České republice.

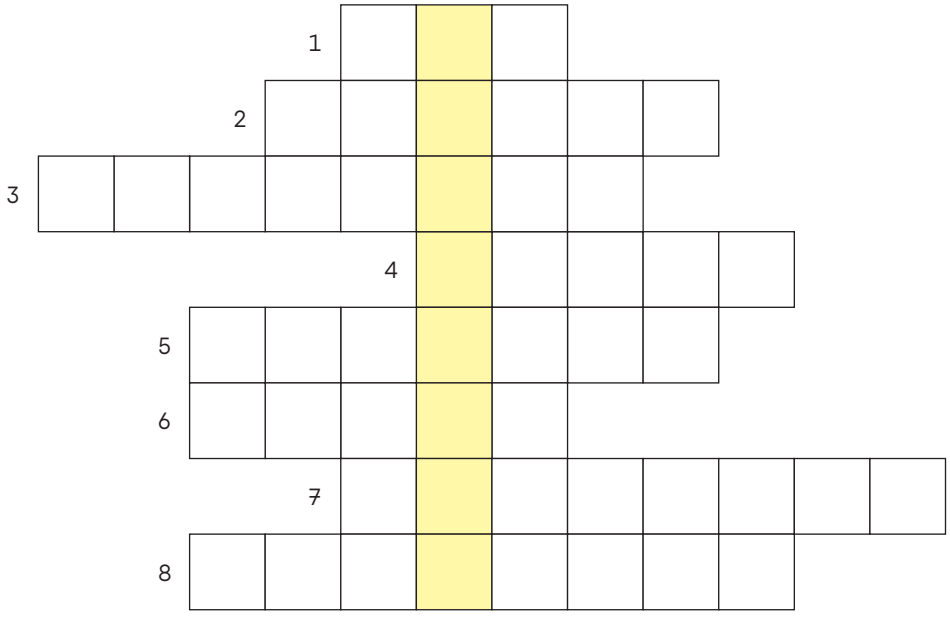

Tajenku s uvedením jména a příjmení zasílejte na e-mail redakce@mesto-humpolec.cz do 24. května. Jeden vylosovaný výherce získá dvě vstupenky na komentovanou prohlídku Medovy vily. Výherce vyrozumíme e-mailem a zveřejníme v červnovém vydání Radničních listů.
Nápověda: Správné odpovědi naleznete v tomto vydání Radničních listů.
Tajenkou dubnového vydání byl BERÁNEK. Výherkyní se stala **Marie Nováková**.

Zásahová činnost jednotky HZS KV HS Humpolec za měsíc březen

Jednotka HZS Kraje Vysočina, Územní odbor Pelhřimov, stanice Humpolec vyjížděla v měsíci březnu celkem k dvaceti pěti událostem. Jednalo se o tři dopravní nehody, sedm požárů, čtyři úniky nebezpečných látek, osmnáct technických pomocí a jeden planý poplach.

Jednou z řešených událostí byl dne 6. března v nočních hodinách požár dodávky na dálnici D1, 83. kilometru ve směru na Brno. Jednalo se o vozidlo určené pro přepravu automobilů, které převáželo osobní vůz, a na přepravníku bylo další vozidlo vysoké hodnoty. V době příjezdu naší jednotky byla již požárem zasažena celá kabina dodávky a oheň se již šířil na převážené vozidlo.

Řidič se nacházel mimo vozidlo a neutrpěl žádná zranění. Jednotka provedla zajištění místa události, k likvidaci požáru byly nasazeny dva vodní vysokotlaké proudy s přimísením smáčedla pro lepší hasební účinky a efektivitu hašení. Rychlým zásahem se podařilo zabránit dalšímu rozšíření požáru, zejména na přívěs s převáženým vozidlem.

Poté, co byla provedena likvidace požáru, byla uskutečněna taktéž očista komunikace vodními proudy. Dále jednotka asistovala při zajištění odtahu soupravy. Na místo události byl povolán také vyšetřovatel ZPP, který stanovil jako příčinu technickou závadu.

Událost opět ukazuje, jak důležitý je dobrý technický stav vozidla. Pravidelná údržba a včasné řešení závad mohou výrazně snížit riziko vzniku podobných situací.

Stanislav Mikeš
velitel HS Humpolec

Vítáme nové občánky

Na humpolecké radnici jsme ve středu 1. dubna přivítali tyto nové občánky:

Jan Papež

Oliver Sabriev

Gabriela Limburská

Leontýna Miková

Rozárie Mrťková

Přejeme hodně štěstí do života.

Opustili nás

Václav Sedlák z Humpolce	* 28/07 1937	† 18/03 2026
Libuše Fialová z Humpolce	* 12/09 1930	† 18/03 2026
Antonín Vondráček z Humpolce	* 19/02 1951	† 19/03 2026
Jaroslava Brožová z Proseče	* 28/09 1932	† 21/03 2026
Alena Kluchová z Humpolce	* 20/08 1957	† 24/03 2026
Jaroslav Volek z Humpolce	* 10/03 1934	† 28/03 2026
Marie Psotová z Humpolce	* 25/10 1953	† 29/03 2026
Václav Malimánek z Humpolce	* 21/09 1940	† 01/04 2026
Emanuel Tomášek z Jiřic	* 16/07 1950	† 01/04 2026
Jaroslav Krčil z Humpolce	* 01/12 1936	† 03/04 2026
Alena Pustinová z Rozkoše	* 09/04 1932	† 04/04 2026
Anežka Krejčí z Petrovic	* 28/02 1932	† 05/04 2026
Verona Drevňáková z Humpolce	* 16/04 1938	† 05/04 2026
Miloslava Polidarová z Rozkoše	* 30/04 1944	† 08/04 2026
Václav Augusta z Hněvkovic	* 26/08 1935	† 12/04 2026

Kulturní kalendář

28/4–28/5
otevírací doba muzea

MARTIN MARŠÍK: OBRAZY

Host výstavy: Mikuláš Maršík
Vernisáž 5/5 od 16:30 hodin
Výstavní sál muzea na Dolním náměstí

každé úterý 9:30

CVIČENÍ PRO MAMINKY V MIKÁDU – DĚTI VÍTÁNY!

Lekce vede Kateřina Manová.
Přihlášky přes WhatsApp
773 487 768.
klub, Mikádo

každý pátek
11:30, 14:00, 16:00

7+1 BYT SBĚRATELE

komentované prohlídky
sbírkovou expozicí
8smička

4/5—29/6
v otevírací době knihovny

SBÍRKA KNÍŽEK PRO NADACI MOMENT

Pokud máte doma nepoužívané kuchařky, leporela nebo životopisy (autobiografie), můžete je věnovat na charitativní účely. Do sbírky přijímáme knížky s datem vydání od roku 2016 ve výborném stavu.
Knihovna Jiřiny Zábranové

pondělí 4/5 16:00

BROUČKOVÉ TVOŘENÍ – MOTÝLÍ DEKORACE

Workshop nejen pro děti s výtvarnicí a pedagožkou Julií Pelikánovou.
Nutná rezervace míst předem (knihovna-deti@infohumpolec.cz).
Akce je součástí projektu Hmyzí svět v knihovně, který je finančně podpořen Ministerstvem kultury ČR.
Vstup zdarma.
Knihovna Jiřiny Zábranové, Čítárna knihovny

středa 6/5 19:00

TADY VARY: CO NÁM ZBYLO Z LÁSKY

Na islandské vysočině pomalu odkvétá fialový vřes – a s ním i vztah Magnuse a Anny, rybáře a výtvarnice, kteří mezi drsnou krajinou hledají cestu ze svého manželského ticha.
kino

7/5–28/5
otevírací doba muzea

DŘEVO VESELE I VÁŽNĚ

řezbářská tvorba Petra Vaněčka a Pavla Boháčka
Výstavní sál muzea na Horním náměstí

pondělí 11/5 17:45

AZORSKÉ OSTROVY

Cestopisná přednáška Terezy Kubíčkové. Nutná rezervace míst předem: 565 533 181, knihovna@infohumpolec.cz.
Knihovna Jiřiny Zábranové, dětské oddělení

pondělí 11/5 19:00

JAKUB SMOLÍK – VYPRODÁNO

koncert věčného romantika s doprovodnou skupinou opět v Humpolci
divadelní scéna kina

středa 13/5 9:30

MIMIKINO: NEČEKANÉ LÉTO

Před dětskou vynalézavostí neobstojí žádné plány dospělých. To zjistí i Denisa, když její pečlivě připravovaná cesta na italské pobřeží záhy končí v zapadlém českém kempu.
malá scéna, Mikádo

pátek 15/5 16:00

DĚTSKÉ SPOLEČENSTVÍ

fara ŘKF, Horní náměstí

pátek 15/5 18:00

PRESENT PERFECT: DĚJINY UMĚNÍ V KERAMICE #VERNI

Zahájení nové výstavy Přípitky, proslovy a umění.
8smička

pátek 15/5 19:00

OPERA V KINĚ: SIEGFRIED

Vychován intrikujícím trpaslíkem a bez vědomí svého původu se vydává mladý muž na epickou cestu. Brzy mu osud přivede do cesty roztříštěný meč, děsivého draka střežícího prokletý prsten a valkýru uvrženou do zakletého spánku.
kino

sobota 16/5 9:00–11:00

3...2...1...JEĎ!

Dopolední program pro nejmladší cyklisty sportovní akce S kolem kolem Humpolce. Děti si vyzkouší jízdu zručnosti, jízdu mezi překážkami i malý závod na kole.
dopravní hřiště

sobota 16/5 14:00

S KOLEM KOLEM HUMPOLCE

19. ročník cykloakce pro závodníky i pohodáře.
Registrace na Horním náměstí od 9:00 do 13:00.
Horní náměstí

sobota 16/5 14:00

VÝTVARNÁ DÍLNA #VZKAZ DO RŮZNÝCH ČASŮ

sobotní dílna k výstavě Present Perfect s Schwestern
8smička

sobota 16/5 15:00

KOMENTOVKA VÝSTAVOU PRESENT PERFECT

komentovaná prohlídka s kurátorkou Kristýnou Pelliconi Péčovou
8smička

neděle 17/5 9:00

MŠE SVATÁ ZAMĚŘENA PRO DĚTI

kostel sv. Mikuláše

středa 20/5 9:00

BROUČCI Z KNIHOVNÍ ZAHRÁDKY

Hraní pro nejmenší čtenáře a jejich rodiče s hydrobioložkou Hankou Havelkovou. Určeno pro účastníky klubu Humpoláčci.
Akce je součástí projektu Hmyzí svět v knihovně, který je finančně podpořen Ministerstvem kultury ČR.
Vstup zdarma. Nutná rezervace míst předem na knihovna-deti@infohumpolec.cz.
Knihovna Jiřiny Zábranové, dětské oddělení

Změna programu vyhrazena.

Kulturní kalendář

středa 20/5 9:30

SENIORKINO: FRANZ

Působivý příběh inspirovaný životem, dílem a fantazií spisovatele Franze Kafky, který předběhl svou dobu. Vegetarián, workoholik, introvert, outsider, milenec v dopisech a úředník v noční můře.
kino

pátek 22/5 19:00

SETKÁNÍ MLÁDEŽE

fara ŘKF, Horní náměstí

sobota 23/5 8:00–12:00

HUMPOLECKÉ TRHY

farmářské produkty a rukodělné výrobky, dílničky pro děti zdarma, hudební doprovod
Horní náměstí

sobota 23/5 14:00

VÝTVARNÁ DÍLNA #OTISKY MÉHO TĚLA

sobotní dílna k výstavě Present Perfect s Pavlínou Pitrovou
8smička

sobota 23/5 17:00–22:00

MUZEJNÍ NOC

volné prohlídky stálých expozic, muzejní pátračka pro děti, prohlídka řezbářské výstavy s ukázkami práce řezbářů, komentovaná prohlídka národopisné expozice (nutná rezervace)
Muzeum Horní náměstí

pondělí 25/5 14:30

HÁČKOVÁNÍ PRO PLANETU

Workshop a přednáška studentek Terezy Rusové a Magdalény Křížové o „fast fashion“. Během setkání bude možné uháčkovat hračku ze starých triček. Nutná rezervace míst předem na knihovna@infohumpolec.cz. Vhodné pro rodiče na mateřské dovolené.
Knihovna Jiřiny Zábranové, dětské oddělení

pondělí 25/5 17:35

ČTENÁŘSKÝ KLUB PRO DOSPĚLÉ

Tentokrát na téma Cestování. Chybět nebude prezentace knižních novinek.
Knihovna Jiřiny Zábranové, studovna

pátek 29/5

NOC KOSTELŮ

Jedinečný večer, kdy se kostely po celém městě otevřou široké veřejnosti. Přijďte zažít nevšední atmosféru sakrálních prostor v netradičním čase.
Noc kostelů je příležitostí nahlédnout do míst, která nemáte běžně možnost poznat zblízka. Ať už přicházíte z víry, ze zvědavosti, nebo jen za krásou architektury a hudby, jste srdečně vítáni.
kostely

sobota 30/5 13:00–22:00

FESTIVAL ORCHESTRŮ ZUŠ A REGIONÁLNÍCH PIVOVARŮ

První ročník společné akce měst Humpolec, Pelhřimov, Pacov, Kamenice nad Lipou a Želiv zahájí tradici putovního festivalu, jehož cílem je rozvíjet spolupráci mezi městy našeho regionu.
Na festivalu se představí regionální pivovary a základní umělecké školy ze všech spolupořadatelských měst.
Horní náměstí

sobota 30/5

AUTOKROS: RADEČ CUP

celorepublikové závody amatérských jezdců autokrosu
areál autokrosového závodiště Pod Vilémovským lomem

neděle 31/5

AUTOKROS: MISTROVSTVÍ RAKOUSKA

rakouské závody amatérských jezdců autokrosu
areál autokrosového závodiště Pod Vilémovským lomem

2/6–26/6
otevírací doba muzea

PAVEL REMAR: MISTROVA TICHÁ MÍSTA

výstava fotografií
Výstavní sál muzea na Horním náměstí

3/6–30/7
otevírací doba muzea

NA PLNÝ PLYN

Miloš Lesina – kovové „big scale“ modely aut v měřítku 1:8
Josef Hrádek – obrazy s vůní benzínu
Výstavní sál muzea na Dolním náměstí

čtvrtek 4/6 18:00

DÁMSKÁ JÍZDA – PO VEČERCE

Vyrazte s kamarádkami na večer plný smíchu, emocí, jisker, střetů i návratů k první lásce, s welcome drinkem, tombolou a předpremiérou nové romantické komedie. Po filmu bude následovat debata s tvůrci – režisérem Danem Pánkem a herečkou Danou Batulkovou.
kino

pátek 5/6 19:00

OPERA V KINĚ: KOUZELNÁ FLÉTNA

Princezna Pamina byla unesena. Její matka, Královna noci, pověří mladého prince Tamina její záchranou. Když se ale Tamino a jeho pomocník Papageno vydávají na cestu, brzy zjišťuji, že když jde o lásku, nic není, jak se zdá.
kino

sobota 6/6 13:30–22:00

HUMPOLECKÉ LÉTOHRANÍ

Zahajujeme Humpolecké léto – pro děti i dospělé! Srdečně vás zveme do parku Stromovka, kde zahájíme léto a oslavíme Den dětí ve velkém stylu. Těšit se můžete na herní park pro děti, divadlo nebo hudební vystoupení kapel Bombarďák či Laura a její tygři.
park Stromovka

Změna programu vyhrazena.

Více kulturních a společenských akcí najdete na webu www.infohumpolec.cz, www.zushumpolec.cz, 8smicka.com, www.facebook.com/infohumpolec.cz, www.amk-humpolec.cz nebo FB AMK Humpolec

Uzávěrka dalšího vydání Radničních listů bude 1/6 2026. Příspěvky zasílejte na adresu redakce@mesto-humpolec.cz.